BIBLIOTECA CENTRALĂ UNIVERSITARĂ „M. EMINESCU" IAȘI

Proletari din toate țările, uniți-vă!

Flacăra Iașului

Organ al Comitetului județean Iași al P.C.R. și al Consiliului popular județean

Anul XXXII — Nr. 9023 | Miercuri, 1 octombrie 1975 | 4 pagini — 30 bani

În paginile 2–3

- Iașul universitar
- Sport
- Mai multă solicitudine față de clienți!
- Inițiativa cu adevărat valoroasă nu se abate de la disciplina generală stabilită!
- Om — societate — etică

Sesiunea Consiliului popular al județului Iași

În dezbatere: ● Ocrotirea mamei și copilului ● Alegerea magistraților și asesorilor populari

Ieri a avut loc cea de-a III-a sesiune a Consiliului popular al județului Iași. Au participat, alături de deputați, un număr de invitați din rîndul activiștilor de partid, al cadrelor de conducere din direcțiile de specialitate, primarii comunelor, ziariști. În prima parte a lucrărilor sesiunii, a avut loc depunerea jurămîntului de către deputații care au absentat la sesiunea de constituire.

La următorul punct al ordinii de zi, deputatul Cristian Chelaru, vicepreședinte al Comitetului executiv al Consiliului popular județean, a prezentat expunerea la proiectul de hotărîre privind ocrotirea mamei și copilului, iar deputata Maria Andrieș, vicepreședinte al comisiei permanente pentru învățămînt, cultură, sănătate, ocrotire socială și sport, a expus raportul prin care a avizat proiectul de hotărîre. Au luat cuvîntul, în cadrul dezbaterilor, tovarășii: Elena Iancu, secretară a Comitetului județean Iași al femeilor, dr. Silvia Niculescu, din comuna Voinești, Mihai Ungureanu, președintele C.A.P. Cotnari, dr. Ion Tansanu, directorul Spitalului de copii, Maria Netedu, secretara comitetului de partid de la Întreprinderea de tricotaje „Moldova", conf. dr. Gh. Lupașcu, directorul Spitalului de obstetrică și ginecologie, Agripina Hîrlăoanu, vicepreședintele consiliului popular al comunei Șipote, prof. dr. docent Maricel Burdea, Gh. Tănăsoiu, președintele consiliului popular al comunei Focuri, dr. Maria Liciu, inspector specialist la Direcția județeană sanitară, prof. dr. Corneliu Gavrilescu, dr. Toader Alexandrescu, directorul Spitalului din Pașcani.

Din materialele expuse și intervențiile participanților la cuvînt a rezultat, între altele, faptul că analiza evoluției principalilor indicatori ai mișcării naturale a populației în județul Iași, în 1974 și în primul semestru al anului 1975, ilustrează materializarea și eficiența politicii sanitare a partidului și statului nostru. Natalitatea, bunăoară, s-a situat, în ultimii ani, peste media țării. Mortalitatea generală este în scădere continuă. Ca urmare, excedentul natural a fost și este pozitiv. Astfel, în 1974, natalitatea a fost de 24,0 la mie, cea mai ridicată cifră din ultimii 5 ani și cea mai mare pe țară. În ultimii doi ani, natalitatea a crescut în mediul urban de la 18,2 la mie în 1973, la 22,5 la mie în 1975, iar în mediul rural de la 24,0 la mie la 25,9 la mie.

Evidențiind dezvoltarea bazei materiale pentru ocrotirea mamei și copilului, lucrările sesiunii au relevat rezultatele mereu mai bune obținute în acordarea asistenței femeii gravide și lehuze, precum și a copiilor între 0—3 ani. Aceasta este ilustrat, între altele, și de îmbunătățirea indicelui mortalității maternoinfantile. Lucrările sesiunii au criticat, totodată, neajunsurile ce continuă să existe în domeniul analizat, făcîndu-se, în același timp, prețioase propuneri pentru îmbunătățirea asistenței mamei și copilului. Deputații au votat apoi, pe articole, proiectul de hotărîre privind activitatea de ocrotire a mamei și copilului.

Tovarășul Ion Iliescu, prim-secretar al Comitetului județean de partid, președintele Comitetului executiv al Consiliului popular județean, a subliniat direcțiile în care trebuie să acționeze, energic și operativ, organele și organizațiile de partid, consiliile populare, organizațiile de masă și obștești pentru aplicarea prevederilor hotărîrii adoptate de sesiune.

În continuare, deputatul Ioan Crețu, vicepreședinte al Comitetului executiv al Consiliului popular județean, a prezentat expunerea la proiectul de hotărîre privind alegerea președintelui Tribunalului județean Iași, a procurorului șef al Procuraturii județene, a judecătorilor și asesorilor popuari pentru Tribunalul județean și judecătoriile locale Iași și Pașcani, iar deputatul Balaș Baltagiu, președintele comisiei permanente juridice și administrației locale, a expus raportul de avizare. Au fost apoi votate, pe articole, proiectele prezentate, fiind aleși tovarășii: Vonica Romul Petru, președinte al Tribunalului județean Iași; Pescaru Petre, procuror șef al Procuraturii județului Iași. Au fost aleși 29 de judecători dintre care pentru Tribunalul județean Iași tovarășii: Anastasiu Gheorghe, Avram Mircea, Chiriac Constantin, Diaconescu Popovici Valeria, Diaconu Valeriu, Grapă Aurelian, Loghin Zota Lucia, Lupașcu Angela, Puișor Spiridon, Urziceanu George, Verbuță Nicușor, iar pentru Judecătoriile locale Iași și Pașcani tovarășii: Archin Dionisie, Baltă Aneta, Bălan Grigore, Buraga Ion, Corcescu Nicolae, Dincă Ioan, Duca Tereza, Gagiu Emil, Gaiță Maria, Gramschi Eugenia Elena, Iacob Ion, Oancea Emanoil, Prisecaru Teodor, Roșca Iuliu, Sevastre Ioana, Ștefănescu Georgeta, Zbanț Alexandru, Zugrăvel Ioana. Ca asesori populari au fost aleși 41 de tovarăși.

Magistrații și asesorii populari aleși de sesiune au depus apoi jurămîntul.

Deputații au ratificat, în continuarea lucrărilor sesiunii, unele decizii adoptate de Comitetul executiv în perioada ce a trecut de la sesiunea anterioară și au ascultat o informare expusă de deputatul Gh. Brehuescu, prim-vicepreședinte al Comitetului executiv al Consiliului popular județean, cu privire la aplicarea măsurilor stabilite prin hotărîrea nr. 1 din 1974 a Consiliului popular al județului Iași referitoare la activitatea consiliilor populare în antrenarea maselor de cetățeni la rezolvarea problemelor locale.

Un important succes al economiei ieșene: ÎNDEPLINIREA PLANULUI CINCINAL LA EXPORT

La sfîrșitul lunii septembrie, economia ieșeană a îndeplinit sarcinile aferente planului cincinal la producția de export. Este un succes de seamă care materializează eforturile depuse de colectivele de oameni ai muncii, sub conducerea organizațiilor de partid, din industria și agricultura județului nostru. În cincinalul care se încheie la sfîrșitul acestui an, producția industrială ieșeană a cunoscut o largă diversificare, o îmbunătățire accentuată a calității, sporindu-i competitivitatea pe piața internațională. Față de 1971, livrările la export în intervalul ianuarie—august 1975 au sporit cu 58 la sută, iar pînă la sfîrșitul anului vor fi livrate beneficiarilor externi alte însemnate cantități de produse.

O pondere de seamă în exportul ieșean (26,3 la sută din producția județului) o au întreprinderile din ramura chimică. Exportăm fibre și fire sintetice, produse din mase plastice, o gamă largă de antibiotice. Întreprinderile din această ramură au o bogată experiență în relațiile economice cu partenerii externi, reușind să sporească an de an, în condiții avantajoase, producția destinată exportului. Întreprinderea de antibiotice, de exemplu, care exportă 30 la sută din producția sa în 36 de țări, a acordat multă atenție prospectării pieței internaționale, satisfacerii cerințelor înregistrate prin diversificarea gamei de antibiotice. Numai în acest cincinal au fost asimilate 14 sortimente noi de medicamente. Întreprinderea și-a asigurat contracte pentru întreaga producție de export prevăzută în acest an.

A sporit mult producția de export a Întreprinderii metalurgice, aceasta avînd o pondere de 11,6 la sută în exportul județului nostru, ca urmare a creșterii capacităților productive prin intrarea în funcțiune în acest an a noilor linii de țevi și profile. Numai în opt luni din acest an, exportul întreprinderii este de două ori mai mare decît în întregul an 1974.

Prestigiul industriei ieșene peste granițele țării

(continuare în pag. a 3-a)

Începe un nou an de studiu în învățămîntul politico-ideologic de partid

Pregătirile în vederea noului an de studiu în învățămîntul politico-ideologic de partid se află în faza finală. Așa cum prevăd Instrucțiunile C.C. al P.C.R., anul de învățămînt pentru toate formele de studiu începe la 1 octombrie și se încheie la 30 iunie. Pentru oamenii muncii din acele sectoare ale agriculturii care nu pot desfășura învățămîntul politico-ideologic de partid în timpul campaniilor agricole, studiul se va desfășura între 1 noiembrie și 30 martie.

Noua structură a învățămîntului de partid care permite abordarea, pe un plan superior, a unei problematici largi — învățămîntul politico-ideologic organizîndu-se, începînd din acest an, pe o durată de patru ani — creează, totodată, cadrul adecvat pentru dezbaterea aprofundată a documentelor Congresului al XI-lea al P.C.R. Conceput și organizat ca parte integrantă a sistemului general de educație politico-ideologică, desfășurată sub conducerea partidului, în scopul afirmării și dezvoltării conștiinței socialiste, militant-revoluționare a maselor, învățămîntul de partid și propaganda prin conferințe trebuie să fie pătrunse de spirit combativ față de neajunsurile ce se mai manifestă în diferite domenii, să manifeste o atitudine hotărîtă împotriva oricăror influențe ale ideologiei și moralei burgheze, să explice poziția principială, de clasă, a partidului nostru, în confruntarea ideologică contemporană. Desigur, conținutul bogat de idei, gradul de combativitate, eficiența învățămîntului politico-ideologic depind nemijlocit de calitatea orientării și sprijinului pe care-l acordă organele și organizațiile de partid, de controlul asupra

(continuare în pag. a 2-a)

CARNET IEȘEAN

Arta cere și o ambianță estetică

Galeriile „Cupola" oferă frecvent publicului expoziții interesante de artă plastică, îndeplinindu-și, din acest punct de vedere, menirea pentru care au fost create și amplasate în plin centrul orașului. În același perimetru se află însă și magazinul Fondului plastic, ale cărui produse distonează, în bună parte, cu piesele expuse în spațiul destinat expozițiilor. Fiindcă, orice s-ar spune, este penibil ca, alături de tablouri de certă valoare artistică, să întîlnești cățel din plastic, tra-

ELENA PIETRARU

(continuare în pag. a 3-a)

Culegătorii nu-și pot îngădui odihnă pînă nu văd recolta la adăpost

● Efectul măsurilor de lichidare a restanțelor de la depănușat ● După ce au pus porumbul în glugi au intrat în... refacere

De la o zi la alta la bilanțul lucrărilor agricole de sezon se adaugă noi realizări. La C.A.P. Holboca, de exemplu, a fost recoltat porumbul de pe întreaga suprafață de 724 hectare, aproape 50 la sută din recoltă fiind depănușată și pusă în magazii. În prezent toate forțele, atît cele mecanice cît și cele manuale, sînt mobilizate la transportul porumbului la baza de recepție a I.V.C., la depănușat, la semănat. Realizări meritorii au obținut și țăranii cooperatori din Golăești care, încheind recoltatul porumbului, au trecut cu forțe sporite la depănușat. Această acțiune a fost executată pe aproape jumătate din suprafața ocupată cu această cultură. Cu mult spor se lucrează și la C.A.P. Gropnița. Și aici, ca și în unitățile mai sus-menționate, suprafața ocupată cu porumb a fost în întregime recoltată. De la tov. Ion Cîrtea, președintele unității, aflăm că zilnic participă la lucru peste 600 de țărani cooperatori, care au reușit să depănușeze recolta de pe mai bine de 400 hectare. Întrucît cele 20 de mijloace de transport auto și cele 50 de atelaje transportă zilnic porumbul este explicabil faptul că pînă la ora actuală au fost predate la fondul de stat 700 tone de porumb, iar alte 200 tone se află în pătulele C.A.P.-ului.

Sînt însă și unități unde punerea la adăpost a recoltei de porumb se desfășoară anevoios. Țăranii cooperatori din Popești au terminat recoltatul celor 836 de hectare ocupate cu porumb de aproape două săptămîni. Dar, după cum ne spunea tov. ing. Petrică Amateesei, președintele unității, depănușatul a fost executat doar pe 300 de hectare, iar la baza de recepție au fost transportate numai 200 tone. E drept că o parte din coceni au fost transportați în arioaie, dar aceasta nu justifică ritmul lent în care se desfășoară depănușatul.

Realizări cu mult sub posibilități înregistrează mai ales țăranii cooperatori de la C.A.P. Tg. Frumos, unde abia s-a depănușat recolta de pe 200 din cele 940 hectare recoltate.

— Depănușăm în funcție de capacitatea de transport a celor 7 camioane, ne-a spus tov. Stelian Pruteanu, președintele unității.

Cooperatorii din Tg. Frumos, însă, mai au la dispoziție și 7 remorci cu care s-ar putea transporta porumbul seara, cînd unele tractoare ies din brazdă. Este cît se poate de evident că la Tg. Frumos organizarea muncii lasă de dorit.

ANDREI BRATU

Imagine din centrul civic al comunei Movileni. Foto: S. LEONID

IAȘUL UNIVERSITAR

Condiții din ce în ce mai bune pentru pregătirea viitorului specialist

Studenții beneficiază de noi și moderne unități de producție unde-și perfecționează pregătirea practică. La Universitate s-au dat în folosință spații noi și un centru de calcul, ateliere pentru facultățile de științe economice și matematică — secția de informatică. În cadrul Institutului agronomic se execută lucrări de construcții-montaj în vederea extinderii sectorului zootehnic la ferma Rediu, lucrări ce sînt prevăzute a fi terminate la 15 noiembrie a.c. iar pentru 1976 sînt prevăzute investiții în valoare de 20 milioane lei pentru dezvoltarea Stațiunii didactice experimentale. La I.M.F., laboratoarele au fost dotate cu aparatură modernă valorînd 2,2 milioane lei. Studenții și cadrele didactice de la Facultatea de farmacie vor putea desfășura activitatea practică în farmacia clinică ce se va construi la Spitalul nr. 1 și în laboratorul galenic al Oficiului farmaceutic. Zestrea Iașului universitar se îmbogățește cu cinci stații pilot pentru Facultatea de textile, studenții și cadrele didactice de la Facultatea de chimie și inginerie chimică lucrează intens la utilarea noii hale de producție. Lucrări de extindere sînt în curs și la laboratorul de irigații și drenaje al Facultății de hidrotehnică.

O lucrare mai amplă — investiție de 12 milioane lei — este hala de producție a Facultății de mecanică despre care a avut amabilitatea să ne vorbească prof. dr. ing. Gh. Cașler, șeful catedrei de mașini-unelte. „Hala va avea o suprafață de 3.000 m.p. și va fi gata în luna decembrie a.c. Ea va fi profilată pentru prototipuri de mașini-unelte, scule, dispozitive și tehnologii speciale de prelucrări la rece prin așchiere. Este prevăzută a fi organizată în cinci sectoare și va avea săli de proiecte și seminar, 1.000 de studenți avînd posibilitatea să-și desfășoare aici activitatea. În cadrul acestei unități de producție se va desfășura activitatea de cercetare și proiectare, se vor realiza proiectele de an și de diplomă, se vor executa prototipuri, se vor face omologări în vederea deschiderii producției de serie și unicat. S-au și încheiat contracte cu Întreprinderea de mașini-unelte din Iași și de cercetare cu I.C.P.M.U.A. din București. Pînă în prezent, s-au procurat utilaje în proporție de 50 la sută. Această hală, împreună cu cea existentă vor asigura în întregime condițiile materiale pentru realizarea învățămîntului integrat în cadrul catedrei. Important este că în cadrul acestor unități de producție ne vom desfășura și întreaga activitate didactică, ceea ce este foarte important și de o eficiență maximă pentru o mai activă integrare organică a învățămîntului cu cercetarea și producția, pentru o temeinică pregătire a viitorului inginer, care va trebui, așa cum sublinia tovarășul Nicolae Ceaușescu în Cuvîntarea rostită la Craiova, cu prilejul deschiderii anului de învățămînt, „...să se poată încadra deîndată în procesul de producție, fără nici o altă pregătire ulterioară".

ION URSU

Corpul de clădire D al Universității „Al. I. Cuza", intrat în funcțiune în acest an universitar, cuprinde pentru studenții ieșeni moderne laboratoare, săli de curs, amfiteatre. În imagine, studenți din anul I, în laboratorul de calcul electronic, de la Facultatea de științe economice.

La Casa de cultură a tineretului și studenților

Manifestări dedicate Congresului al X-lea al U.T.C. și Conferinței Naționale a U.A.S.C.R.

● Formația „Pastorala" și grupul de recitatori ai cercului dramatic se pregătesc intens pentru spectacolul omagial dedicat Conferinței C.U.A.S.C. pe Centrul universitar ieșean. ● Astăzi, la ora 19,00, la Student-club va avea loc acțiunea „Dicționar etic" — „Despre politețe". Participă la dezbatere studenți de la Universitate și Institutul politehnic. ● S-a deschis, la Casa de cultură a studenților, expoziția de acuarelă a studentei Magdalena Băzgă. ● În curînd, cu aportul pasionatului muzicolog George Pascu, vor începe „Serile Eutherpei", acțiuni de inițiere și educație muzicală. ● Un nou ansamblu folcloric „Mugurel de cîntec românesc", format din studenți de la Universitate și Institutul agronomic, pregătește un spectacol folcloric. ● Și-a reluat activitatea cenaclul literar „M. Eminescu". ● Ansamblul de dans modern pregătește baletul „Văpaia" și lucrează intens pentru realizarea montajului literar-muzical-coregrafic „Treptele luminii".

Un interesant colocviu științific

La Mangalia — Neptun a avut loc cel de al XV-lea colocviu al Societății „Mihai Eminescu" din Freiburg, cu tema „Românii și marea", realizat prin colaborarea universităților înfrățite din Iași și Freiburg și cu concursul Muzeului de arheologie din Constanța. Au participat oameni de știință din R.F.G., R.P. Polonă, Grecia, R.F. Iugoslavia, R.P. Bulgaria, Italia și România. Dintre oaspeți menționăm pe prof. Paul Miron, unul din principalii organizatori ai reuniunii, Erich Köhler, H.M. Gauger și Elza Lüder (Freiburg), M. Malowist (Varșovia), P. Kuzev (Varna), Șt. Teodorescu (Heidelberg), Milan Vanku (Belgrad), Marie Nystazopoulou Pelekidis (Ianina), iar dintre personalitățile științifice românești pe prof. dr. Mihai Todosia, rectorul Universității ieșene, acad. C.C. Giurescu, profesorii Zoe Dumitrescu Bușulenga, Radu Vulpe, Gheorghe Ivănescu, Cicerone Poghirc, Mircea Petrescu Dîmbovița, Petre Caraman, Vasile Arvinte, C. Cihodaru, Gh. Platon. Au fost prezentate peste 60 de interesante comunicări între care s-au remarcat și contribuțiile cercetătorilor ieșeni, care au susținut lucrări din domeniile istoriei, arheologiei, limbii, literaturii, folclorului și artei. Pe marginea comunicărilor s-au purtat discuții animate, efectuîndu-se un valoros schimb de idei și stabilindu-se relații științifice cu specialiști de peste hotare.

în 24 de ore

Radio Iași

Programul de seară (1 octombrie): 15.30 Cotidian sonor; 18.00 Cîntecul care mi-e drag; 18.20 Albatros; 18.50 Cîntece patriotice; 19.00 Buletin de știri; 19.05 Program de piese instrumentale; 19.15 Inscripții la stema țării; 19.30 Pe portativul undelor, melodia preferată; 20.00 Univers muzical; 21.00 Buletin de știri; 21.05 Auzite din bătrîni — vechi melodii populare românești; 21.30 „O sumă de cuvinte"; 21.35 Muzică ușoară.

Programul de dimineață (2 octombrie): 6.00—8.30 Emisiune complexă de actualități și muzică.

Televiziune

9.00 Teleșcoală; 10.00 Colegi de generație; 10.20 Biblioteca pentru toți; 11.10 Estrada estradelor... cu soliști ai Teatrului din Brașov; 11.25 Drumuri în istorie. Între Mureș și Tîrnave (I); 11.45 Album coral; 16.00 Teleșcoală; 16.30 Curs de limbă rusă; 17.05 Lecțiile operetei; 17.25 Fotbal: Dinamo București — Real Madrid; 19.20 1001 de seri; 19.30 Telejurnal; 20.00 Film artistic: „Muntele azaleelor". Premieră pe țară. O producție a studiourilor din R. P. Chineză; 22.10 24 de ore.

Cinematografe

Victoria, orele 9.00; 11.00; 15.00; 17.00; 19.00; 21.00: „Piaf". **Republica,** orele 9.00; 11.10; 14.30; 16.40; 18.50; 21.00: „Delict din dragoste". **Copou,** orele 9.00; 11.10; 14.30; 16.40; 18.50; 21.00: „Fluviul fără întoarcere". **Tineretului,** orele 9.00; 11.00; 15.00; 17.00; 19.00; 21.00: „Defileul legendelor uitate". **Tătărași,** orele 16.00; 18.00; 20.00: „Valea". **Nicolina,** orele 16.00; 18.00; 20.00: „Mult zgomot pentru nimic".

Seară de filme germane

Astăzi, la ora 20,30, în amfiteatrul I/1 al Universității „Al. I. Cuza", vor fi reluate serile de filme germane. Cu acest prilej va putea fi vizionat filmul polițist „Sfîrșitul unui umorist" din serialul „Der Kommissar", care va fi prezentat de lectorul universitar Helga Crössmann.

Timpul probabil

Vremea se va menține în general frumoasă și călduroasă, cu cerul variabil, mai mult senin noaptea și dimineața. Unele înnorări mai persistente se vor produce în zona de munte și nordul Moldovei unde, pe alocuri, vor fi posibile ploi slabe. Vîntul va prezenta intensificări din sectorul sudic, iar temperatura aerului va fi ușor variabilă; minimele vor oscila între 9 și 15 grade, iar maximele între 24 și 29 grade.

JOCURI

Fructe

ORIZONTAL: 1. Fructe de pădure — Pom fructifer — Dulce la sfîrșit!; 2. Fruct — Alt pom fructifer; 3. Varietate de mere — Ca sîmburele de măslină; 4. Ca agrișa (masc.) — Ca migdalele (masc.); 5. Prune uscate înainte de maturitate — Boabe de strugure!; 6. Cules! — Vocale la prună! — A anina; 7. Tip de fruct uscat — Orășel în Macedonia; 8. Alean — Pseudonim al autorului „Migdalelor amare" — Plină de fructe; 9. Fruct — Fructe mici de culoare neagră-albăstruie; 10. Prozator român contemporan — Fruct cărnos; 11. A fi de față — Termeni muzicali.

VERTICAL: 1. Produs din fructe; 2. Se extrage din măsline, nucă etc. — Arbore cu fructe comestibile roșii sau galbene; 3. Localitate în județul Iași — Ciuperci comestibile; 4. Nenea din renete! — Stradă în Paris — Din ananas!; 5. Personaj mitologic care l-a învins pe Hippomene, aruncîndu-i în față trei mere de aur; 6. Localitate în Australia — Alfa și omega — Alarmă la Capitoliu; 7. Miez de nucă! — Spală fructele — Frate cu mărul; 8. Lămîi și portocale — Arbore de pădure al cărui fruct este jirul; 9. Cruzi (fig.) — Fruct mic, acrișor; 10. Arbore înrudit cu stejarul — Stană de piatră; 11. Varietate de copac — Fructe.

Cuvinte rare: Ege, Uba, Emu.

S. COLOȘENCO

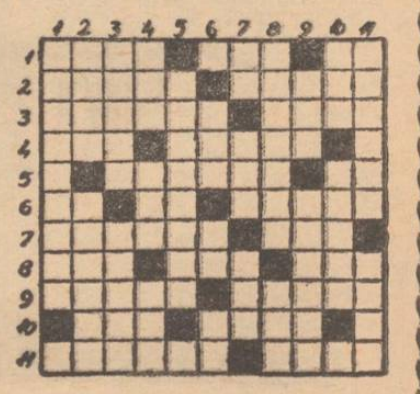

La Opera Română din Iași

Recital dedicat „Zilei internaționale a muzicii"

Cu prilejul „Zilei internaționale a muzicii" astăzi, la ora 19,30, la Opera Română din Iași se va desfășura un recital de canto cu concursul solistei Mihaela Mija, de la Teatrul de operetă din București, și al artiștilor ieșeni Nicolae Sasu, Filimon Siminic, Adriana Severin, Ion Soanea, Camelia Șotrin-Pascu, Ion Iorgulescu. În program i pagini orchestrale și arii din opere și operete. Acompaniază orchestra Operei Române din Iași. Dirijori i Radu Botez, artist emerit, și Corneliu Calistru.

Acțiune cultural—educativă

La Spitalul clinic de copii din Iași, în organizarea Comitetului municipal de cultură și educație socialistă, a avut loc o interesantă manifestare cultural-artistică. După expunerea **„Medicina și literatura"**, prezentată de scriitorul Aurel Leon, a urmat un recital de poezie patriotică, susținut de poeții Haralambie Țugui, Florin Mihai Petrescu și Silviu Rusu. S-au purtat apoi discuții despre poezia ieșeană contemporană.

Seară de poezie

Cenaclul „Viața" a prezentat la Casa de cultură a sindicatelor o seară de poezie. Au citit versuri Florin Mihai Petrescu și cenacliștii Dumitru Grigoraș, Ion Apetroaie, Vasile Stoleru, Jan Panaite, Aurel Ionel, Constantin Varganici și Iulian Olaru.

● Sport ● Sport ● Sport ● Sport ● Sport ● Sport

BASCHET

„Cupa Politehnica"

O competiție care și-a dovedit pe deplin utilitatea: pentru spectatori — prin aceea că le-a oferit timp de cinci zile meciuri de baschet atractive, interesante; pentru baschetbaliștii Politehnicii Iași, în special — un prilej de a-și verifica posibilitățile, acum, înaintea începerii campionatului, în compania unor formații puternice, cum sînt cele ale Politehnicii Chișinău (R.S.S. Moldovenească) sau I.E.F.S. București. Au mai participat A.S.A. Bacău și Politehnica II Iași.

Prezentîndu-se, ca pregătire și ca talie a jucătorilor, cu mult peste partenerele de întrecere, echipa Politehnicii din Chișinău a cîștigat toate partidele, inclusiv trofeul oferit de organizatori. Locul II a revenit formației I.E.F.S. București. Pe locul al III-lea s-au situat baschetbaliștii Politehnicii Iași, a căror evoluție nu a satisfăcut însă așteptările, datorită unor carențe în ce privește capacitatea fizică a jucătorilor și, în special, precizia în aruncările la coș. Iată și cîteva dintre rezultate: Politehnica Iași — I.E.F.S. 74—73 și 59—71, Politehnica Chișinău — Politehnica Iași 73—59 și 74—66, Politehnica Chișinău — I.E.F.S 71—56 și 70—47.

GH. VASILIU

Pe scurt

● Echipele de junioare ale Penicilinei și Școlii sportive „Unirea" Iași au repurtat, duminică, succese în divizia națională. Astfel, Penicilina a dispus, la Buzău, cu 3—2, de formația Școlii sportive din localitate, în timp ce la Iași, echipa Școlii sportive „Unirea" a cîștigat cu 3—0 în fața formației Voința Brăila.

● La Brașov, handbaliștii Universității Iași au fost învinși de către cei de la Tractorul cu scorul de 22—20.

AL. NOUR, coresp.

● Duminică, Penicilina n-a putut conta, în meciul cu I.E.F.S., pe Mariana Raevschi. Simpatica voleibalistă a trăit un moment emoționant: împreună cu un alt sportiv ieșean apreciat, rugbistul Marian Zamfir, a întemeiat o familie. Tinerilor căsătoriți le urăm fericire și succese multe în viață și-n sport!

● Tot despre o jucătoare de la Penicilina: maestra sportului Aurelia Căunei-Ichim a născut, duminică, o fetiță. Să trăiască, să-nflorească și să ajungă... voleibalistă măcar de talia mamei sale!

GH. M.

Începe un nou an de studiu

(urmare din pag. 1)

desfășurării cursurilor și seminariilor, a propagandei prin conferințe. După cum succesul învățămîntului de partid depinde de corpul de propagandiști și lectori, de pregătirea temeinică a acestora, de pasiunea cu care își îndeplinesc ei sarcina încredințată. Or, la aceste capitole, unele comitete de partid sînt deficitare. În unele locuri, fie că nu s-a respectat indicația ca munca de propagandist să fie îndeplinită cu prioritate de către secretari și alți membri ai birourilor organizațiilor de bază și ai comitetelor de partid (Mircești, Dagîța), fie că la cursul de pregătire a propagandiștilor, ce a avut loc la Iași, n-au fost prezenți toți tovarășii cu sarcini concrete în acest sens (Lețcani, Șipote, Holboca ș.a.). Alte organe și organizații de partid, atît din unele întreprinderi și instituții, cît și din unele sate ale județului, n-au respectat întocmai prevederile Instrucțiunilor C.C. al P.C.R. cu privire la organizarea învățămîntului politico-ideologic. Mai sînt, astfel, situații în care formele învățămîntului de partid au fost stabilite fără a se fi stat de vorbă cu comuniștii sau au fost constituite grupe de studiu neviabile, ele cuprinzînd fie un număr restrîns de cursanți (6—10), fie un număr prea mare, întrecînd cu mult numărul de 30—40 prevăzut de instrucțiuni.

Semnalăm aceste neajunsuri pentru ca, încă de la începutul anului de studiu, organele și organizațiile de partid să combată orice tendință de formalism și superficialitate în organizarea și desfășurarea învățămîntului politico-ideologic.

Pretutindeni, trebuie asigurate toate condițiile organizatorice și politice ca învățămîntul de partid să aibă un caracter militant, să contribuie efectiv la lărgirea orizontului politic al comuniștilor și celorlalți oameni ai muncii, la dezvoltarea capacității lor de a înțelege și interpreta just fenomenele și procesele complexe ale vieții noastre politice și social-economice ale lumii.

ALB-NEGRU

Au predat ștafeta

Timp de peste 30 de ani, comuniștii Vasile Blaga și Ioan Ursu, lăcătuși, au muncit cu abnegație pentru întreținerea utilajelor de la forjă (secția mecano-energetică a Întreprinderii mecanice „Nicolina"). Ieri, la ieșirea din schimb, întregul colectiv al secției s-a adunat să-și ia rămas bun de la cei doi harnici muncitori care, devenind pensionari, au predat ștafeta altora mai tineri.

C. PETROVICI, coresp.

Huliganii

De multă vreme, Petru Dorojincă și concubina sa, Maria Cănilă, din Iași, str. Cucu nr. 34, prieteni apropiați ai alcoolului, îi țin sub teroare pe vecinii lor, bătrîna Ileana Atudorei și nepoții ei, orfani, Ion și Aurica Agapie — elevi. Pentru atitudine huliganică, cei doi concubini au fost în cîteva rînduri amendați; ba, Petru Dorojincă a făcut și închisoare contravențională. Cu toate acestea, nu se liniștesc. După ultima sancțiune primită de la circumscripția a II-a de miliție, ei au proferat amenințări la adresa bătrînei și nepoților ei. Dacă nici o sancțiune pînă acum nu și-a atins scopul, sugerăm G.I.G.C.L. să-i mute pe cei doi huligani din apartamentul pe care-l ocupă în prezent.

„Pescarul" agresiv

Ioan Blehoghe, din comuna Gorban, este cunoscut ca un individ agresiv, tulburent, gata oricînd să comită infracțiuni. Și, recent, a comis o faptă care se cheamă ultraj cu violență. Altfel spus, aflîndu-se la pescuit pe malul Prutului cu unelte nepermise și fără permis de pescuit, văzînd că paznicul Gh. Mihalache nu-i dă voie să încalce legea, a pus mîna pe o secure. Paznicul s-a ferit. „Pescarului" agresiv i se întocmește dosar de trimitere în fața instanței de judecată.

Povestea cu ulciorul...

C-tin Bîdirel (16 ani) și Gh. Diaconu (17 ani), din Iași, au simțit că părinții lor nu-i mai supraveghează și controlează. Ce s-au gîndit ei într-o zi? „Hai să vedem cum ne stă la volanul unei „Dacii 1300". Zis și făcut. S-au așezat la pîndă : au observat că unii șoferi amatori uită cheile în contactul autoturismelor. Mai întîi le furau cheile, apoi reveneau și luau și mașina. Dar, cum ulciorul nu merge de multe ori la apă, exact cînd au crezut că s-au „specializat", au fost surprinși. Acum se află în cercetări. Așadar, părinți, supravegheați-vă copiii !

În prestarea serviciilor către populație

Mai multă solicitudine față de clienți !

Firească și eterna foame de informație a oamenilor prin mijloacele audio-vizuale se concretizează, între altele, și prin numărul sporit al unora dintre aceste mijloace livrate de comerțul de stat pe anul în curs : cu 80 la sută mai multe aparate de radio și cu 182 la sută mai multe televizoare s-au vîndut în anul 1975 față de 1970, în județul Iași. Firesc, serviciile de depanare a acestora s-au diversificat și ele, căutîndu-se forme mai eficiente, mai operative, care să răspundă solicitărilor sporite : a crescut numărul atelierelor, al lucrătorilor cu înaltă calificare; s-au instituit forme de servire la domiciliu, ca și a întreținerii aparatelor pe bază de abonament anual. Sînt doar cîteva dintre formele care atestă căutările conducerii Cooperativei „Prestațiunea" în satisfacerea cît mai deplină a cerințelor clienților.

În relațiile meșteșugar-client se mai ivesc, din păcate, și unele anomalii. Ce le generează, cine păcătuiește, cum se pot înlătura? O reclamație în condică, la unitatea nr. 51 din Podu-Roș, consemnează un prim aspect : primirea aparatelor defecte nu este făcută de către un specialist (responsabilul Radu Panican trebuia să fie acela), ci de casiera Georgeta Dușa, care invită clientul să vină a doua zi ca să afle ce are aparatul și cît costă reparația. Nici una dintre justificările responsabilului nu stă în picioare. Prin decizie, el, și nu altul, trebuie să primească aparatele defecte, să știe omul cam cît îl costă reparația, măcar cu aproximație. Altfel, clientul poate, îndreptățit, reclama că i s-au schimbat piesele din aparat, sau că acesta nu prezenta defecțiunile înscrise și taxate ulterior pe nota de plată. Tovarășa Eugenia Ștefan, membră în conducerea Cooperativei „Prestațiunea", ne-a spus că pentru asemenea abateri, ca și pentru slaba calitate a reparațiilor sau incorecta întocmire a listelor de prețuri — prin încărcarea lor cu operații neefectuate — au fost sancționați mai mulți lucrători : Ion Asaftei și Liviu Berciu, Gh. Maicariu, Ion Ciochină, de la unitățile nr. 46, 49 și, respectiv, 53, sînt cîțiva dintre ei. Un control la unitatea nr. 53, efectuat de noi cu ajutorul unui specialist, a relevat însă că nici la această unitate, la capitolul „corectitudine", nu se stă prea grozav. Cel puțin în ce-l privește pe Emil Ghinsberg. Cîteva aparate de radio alese la întîmplare și verificate sumar aveau fie condensatorul variabil fie comutatorul reparate doar... pe jumătate. „Sînt piese la care nu se mai poate avea pretenția să meargă ca la început, și atunci facem și noi cum putem ca să mulțumim clientul care nu vrea să renunțe la aparat", se dezvinovățește acesta. Bine, dar omul a plătit reparația integral, nu ? Și se plătește uneori, pentru reparat, cam cît o rată la unul nou ! Să fie aceasta o treabă corectă? Ori doar un mod, e drept mai subtil, greu de verificat pentru un nespecialist, de a se face planul de reparații, dar mai ales de încasări pe buzunarul clientului? De ce nu se urmărește îndeplinirea planului, nu pe numărul de reparații pe aparat, ci pe numărul aparatelor reparate, că stau destule la rînd? Așa cum încearcă și reușesc să facă planul meseriași buni de talia lui Const. Gavrilaș de la unitatea nr. 50 (Bucșinescu) sau Ion Racu de la nr. 53 (Alexandru cel Bun), pentru care clienții au numai vorbe de laudă și nu reclamații în condică.

MARIA CIOBOTARU
ION MACOVEI

P. S. Se pare că atitudinea recalcitrantă, chiar grosolană, adoptată de tehnicianul R. Panican, responsabilul unității nr. 53, față de un client, Mihai Buzilă, purtat pe drumuri cu un televizor în garanție, este un „stil" care se poartă la această unitate. Pînă cînd îl va mai tolera conducerea Cooperativei „Prestațiunea" ?

Un important succes

(urmare din pag. 1)

este susținut cu argumente tot mai convingătoare și de celelalte ramuri industriale, cum ar fi de exemplu întreprinderile de industrie ușoară sau unitățile de exploatare și prelucrare a lemnului, cu o pondere de 11,4 și respectiv 9 la sută. Este de remarcat faptul că întreprinderea de prelucrarea lemnului exportă peste 90 la sută din producția sa și că a îndeplinit planul cincinal la export încă din trimestrul I a.c.

În ultimul timp au început să se afirme la export unitățile din industria constructoare de mașini și din industria locală. Întreprinderea mecanică „Nicolina" livrează la export utilaje terasiere (rulouri compresoare), „Tehnoton" aparate de radiorecepție, iar industria locală — articole de camping. Pentru viitorul cincinal se prevăd sarcini sporite la export și, fără îndoială, că întreprinderile din județul nostru le vor îndeplini cu cinste. Este necesar ca experiența bună a întreprinderilor fruntașe, să fie cunoscută și generalizată în toate întreprinderile, pentru a spori neîncetat contribuția județului la îndeplinirea acestor importante sarcini.

Rezultatele tragerii excepționale Loto din 30 a IX-a 1975

Extragerea I :
10 16 18 65 14 82 19 76 62 5 34 88
Extragerea a II-a :
42 75 4 33 69 37 28 49 6 7 79 38
Extragerea a III-a :
13 56 79 63 41 48
Extragerea a IV-a :
7 74 39 4 58 19
Extragerea a V-a :
43 71 50 61 88 21

Arta cere și o ambianță estetică

(urmare din pag. 1)

vestiți cu gambetă și redingotă într-un fel care amintește mai degrabă de piese de bilci. Ca să nu vorbim de alte produse de serie ce nu au nimic comun cu arta propriu-zisă. Nimeni nu pretinde să găsim aici doar unicate, dar trebuie să existe, totuși, niște valori reale care să merite să fie apoi reproduse în serii mai mici sau mai mari, fiindcă, la urma urmei, nu este vorba de un magazin oarecare, ci de unul de o factură cu totul deosebită, în care produse de gust îndoielnic nu au, pur și simplu, ce căuta. Nu putem nega faptul că, din cînd în cînd, apar aici și unele bijuterii lucrate cu finețe sau fulare cu contururi moderne și o cromatică caldă, atrăgătoare, dar reușesc ele singure să estompeze impresia de eteroclit și de gust discutabil pe care o creează restul ? Fără îndoială că nu, fiindcă piesele care se vor inspirate din arta populară amintesc mai curînd de artizanat, decît de o prelucrare artistică a folclorului, iar alte obiecte de podoabă nu captează prin rafinamentul concepției. Puțini din artiștii ieșeni au fost atrași spre lucrări de artă decorativă care să populeze acest magazin și să constituie cartea noastră de vizită. De ce ?

Om—societate—etică

O semnătură falsă și... gata pentru chef

Cinste și corectitudine, atenție neslăbită și grijă pentru gospodărirea responsabilă și securitatea deplină a bunurilor și valorilor încredințate. Sînt calități și datorii ce vizează și pe lucrătorul din comerț. Fără îndoială, majoritatea lucrătorilor din unitățile comerciale ieșene își fac datoria onest, cu răspundere. Dar, excepțiile nu lipsesc, în ultima vreme înmulțindu-se chiar cazurile de lipsuri în gestiuni.

... Centrul de răcoritoare „Copou" al I.C.S. Alimentația publică Iași, condus de Florin Plești, absolvent al școlii tehnice postliceale de alimentație publică. Nu trec decît două luni de la inventarul din iunie a.c. și — surpriză de proporții : la verificarea din august — în urma unei sesizări — lipsesc 40.103 lei ! „Autorul este însuși șeful de unitate — ne-a informat lt. major Teodor Zaharia, șeful biroului cercetări penale de la Miliția municipiului. Așa cum a recunoscut, sustrăgea zilnic sume variind între 200 lei și 4.000 lei. Procedeul : primea banii de la vînzători pe baza unor monetare de mînă, iar pe centralizator consemna mai puțin, semnîndu-l în fals pe gestionar. Diferența o punea în buzunar".

Așadar, furt în toată legea, deliberat, uzînd de fals. Lucrurile nu puteau trece prea mult timp neobservate. De fapt, dacă gestionarii respectau întocmai normele stabilite (inclusiv, semnarea centralizatorului) sau sesizau imediat nerespectarea acestei reglementări, practica putea fi întreruptă mult mai devreme. Au făcut-o cam tîrziu : cînd și-au dat seama că necinstea șefului ar putea să-i coste și pe ei, gestiunea fiind colectivă. Cum explică Florin P. faptele sale ? Ce drum luau banii sustrași ? „Sînt tînăr și-mi plăcea să mă distrez. Eram prieten cu o fată, aveam și cîțiva amici... Nu puteam să fiu zgîrcit în fața lor, aceștia știind în ce sector lucrez ...". Să spunem însă lucrurilor pe nume. Banii erau destinați chefurilor neîntrerupte ale șefului de unitate în tovărășia unor „prieteni" cu o moralitate îndoielnică cel puțin, care, asemenea lui, lăsau munca pe ultimul plan ; cadourilor cu nemiluita concubinei sale și diverselor cunoștințe; maniei de a fuma și a servi pe alții numai cu cele mai scumpe țigări străine ; plimbărilor cu taxiul în oraș și împrejurimi etc. Lucia T., de pildă, a recunoscut că a primit cadouri în valoare de peste 3.000 lei. Pachete cu zahăr, ulei și diverse produse de cofetărie plecau spre diverse cunoștințe. S-a constatat că plătise taxiul — cîteva sute de lei — pentru un chef la Probota. Distracție și grandomanie nestăvilite pe banii statului ! El, care avea datoria și obligația să fie mereu prezent în unități, să controleze pe alții, să vegheze la buna aprovizionare și servire a clienților, se îngrijea doar să fie prezent seara pentru a „vămui" încasările. S-a gîndit vreodată că va trebui să „dea socoteală" (la propriu și la figurat) ? „Nu mi-am dat seama ce fac, nu m-am gîndit nici un moment..." — răspunde el. De ce ? Fiindcă nu ieșea bine dintr-un chef și intra în altul, neavînd timp să se dezmeticească. Și, apoi, mizînd și pe „infailibilitatea" sistemului său, avea credința că ceea ce cheltuia el se poate „acoperi" pe seama clienților. Dar, este vorba și de o greșită înțelegere a vieții, a tinereții, a răspunderilor.

Bineînțeles, Florin P. va fi sancționat conform legii, va înapoia integral banii însușiți și va avea posibilitatea să mediteze profund la faptele sale. Nu e, însă, singurul chemat să reflecteze. Ne gîndim și la alți lucrători tentați a confunda gestiunea cu avutul personal, dar și la factorii educativi din întreprinderile comerciale care trebuie să fie mai activi.

G. VORONEANU

Producție—organizare—eficiență

Inițiativa cu adevărat valoroasă nu se abate de la disciplina generală stabilită !

Fără îndoială, un prim punct în favoarea **Oficiului de calcul al Trustului ieșean de instalații și montaje** îl constituie faptul că preocupările legate de informatică datează cu mult înaintea apariției unei hotărîri (1974) din partea ministerului tutelar privind înființarea acestor oficii. Este o certă dovadă a atenției de care se bucură, aici, tehnica modernă de calcul. Și realizările obținute în cîteva direcții principale, pînă acum, sînt bune, așa cum le aprecia însuși ing. **V. Botez**, șeful oficiului. **În urmărirea producției, bunăoară, peste 80 la sută din activitatea necesară a fost preluată de mașini, iar în contabilitatea materialelor** (lucrare extrem de complexă, în condițiile unei întreprinderi care activează în toată Moldova și folosește mii de tipuri de materiale), **proporția atinge două treimi. Numărul hîrtiilor care intră în noul sistem e mai mic cu 30 la sută față de cel anterior.** În general, se poate afirma că sistemul informațional actual a devenit de neînlocuit, el demonstrîndu-și numeroasele sale posibilități în practică, aceasta chiar dacă puținul timp scurs nu a putut conduce și la edificarea mai pronunțată a unui sistem decizional utilizabil în conducerea producției.

Și totuși, pe lîngă toate aceste incontestabile reușite, ființează și unele carențe. Iată cîteva, și acestea doar enunțate. Cu toate afirmațiile optimiste ale interlocutorilor noștri, cu tot sprijinul manifest al conducerii Trustului (de care directorul tehnic, ing. **S. Ioniță**, ne-a convins o dată în plus), **aplicarea unui nou program se face greu, fragmentat în timp (1—2 ani, în loc de cîteva luni)**, din cauza inerției existente la diverse nivele. Nu credem că această situație, în condițiile cînd cincinalul revoluției științifice și tehnice bate la ușă, mai poate fi tolerată ! Dar, pe lîngă toate celelalte, **însuși colectivul Oficiului mai manifestă unele inexplicabile scăderi. Aflăm că 40 la sută din capacitatea de calcul nu este folosită :** 10 la sută e ținută în rezervă, pentru a asigura fiabilitatea sistemului (deși se lucrează într-un schimb !), iar restul de 30 la sută s-ar datora **neînțelegerilor** cu Centrul teritorial de calcul electronic : fie datorită unor erori ce apar la prelucrare, în condițiile folosirii benzilor perforate, fie din cauza accesului impropice la calculator (fie ... etc. !). În discuția purtată cu ec. **Ion Adumitresei**, directorul C.T.C.E., aveam să aflăm, însă, un alt punct de vedere : **T.I.M. Iași, nefigurînd în lista de unități care pot beneficia (conform unei hotărîri din 1971) de acest calculator, cel puțin nu pentru orice lucrare, trebuie să se adreseze, obligatoriu, centrului de calcul al ministerului respectiv, adică Centrului de organizare și cibernetică în construcții București.** Dacă ar face acest lucru, ar dispare și „neînțelegerile" cu C.T.C.E., iar capacitatea de calcul ar fi, credem, mai bine utilizată. Din păcate, conlucrarea cu C.O.C.C. șchioapătă, datorită tendințelor colectivului ieșean de a face totul singur (începînd cu programele și terminînd cu prelucrarea datelor), dincolo de cadrul hotărît precis, la nivel național. **Este o stare de lucruri care trebuie reglementată, în sensul stabilirii unui adevărat dialog, fructuos, cu C.O.C.C. București (mai ales că accesul la calculatorul ieșean va fi, aflăm, tot mai limitat). Aflarea unei rezolvări nu poate întîrzia.** În final, **o întrebare la care conducerea T.I.M. nerăspunzîndu-ne mulțumitor în discuția purtată, o facem publică : este posibil ca într-un Oficiu de informatică să existe 5 ingineri, un singur matematician, și... nici un economist ?!**

Spațiul ne-a obligat mai mult la o enunțare a unor probleme interesante, poate inerente în apariția și amplificarea unei activități noi, de o asemenea natură. În concluzie, **credem că realizările notabile ale Oficiului de calcul de la T.I.M. Iași pot fi considerabil sporite. Cu condiția ca, inițiativa, chiar valoroasă, dorința de afirmare să se supună planurilor de perspectivă, să se integreze interesului general.**

Lector univ. T. FATU
CONST. PALADUȚA

PE MERIDIANELE GLOBULUI

Sesiunea Adunării Generale a O. N. U.

NAȚIUNILE UNITE 30 — Corespondentul Agerpres, C. Alexandroaie, transmite : În plenara Adunării Generale a O.N.U., care abordează în dezbateri generale problemele cardinale ale stării politice, economice și sociale ale lumii, într-o strînsă legătură cu chestiunea creșterii rolului și sporirii eficienței Națiunilor Unite pe plan internațional, au luat cuvîntul, pînă în prezent, 60 de șefi de delegații.

Luni după-amiază, plenara Adunării a hotărît să includă pe agenda actualei sesiuni punctul propus de Uniunea Sovietică referitor la „interzicerea fabricării și perfecționării de noi tipuri de arme de distrugere în masă și de noi sisteme de astfel de arme". Acest al 126-lea punct al agendei sesiunii a fost repartizat spre dezbatere Comitetului pentru problemele politice și de securitate.

Reprezentanții Republicii Mauritania și Indoneziei au abordat problema destinderii în lume, subliniind necesitatea includerii de măsuri concrete și eficiente de dezarmare generală și totală. Vorbitorii au insistat asupra lipsei de progrese în cadrul negocierilor Conferinței Comitetului pentru dezarmare de la Geneva și au subliniat necesitatea revitalizării O.N.U. în domeniul menținerii și consolidării păcii și securității internaționale prin dezarmare generală și totală.

Problemele dezvoltării au fost abordate de miniștrii afacerilor externe din Albania, Madagascar, Lesotho și Volta Superioară, care au apreciat că progresele realizate în cadrul recentei sesiuni extraordinare pe calea elaborării unui set de măsuri destinate să contribuie la edificarea unei noi ordini economice internaționale trebuie completate cu noi căi și mijloace concrete vizînd eradicarea subdezvoltării, lichidarea decalajelor economice, așezarea raporturilor internaționale pe baze noi. A fost subliniat, în acest sens, rolul tot mai mare pe care îl joacă țările în curs de dezvoltare pe arena internațională.

Un important punct de referință al discursurilor rostite în plenară îl constituie transpunerea în viață a Declarației cu privire la acordarea independenței țărilor și popoarelor coloniale, șefii delegațiilor statelor membre insistînd asupra adoptării de măsuri concrete pentru eradicarea colonialismului.

Dezbaterile din Consiliul de Securitate

NAȚIUNILE UNITE 30 (Agerpres) — Consiliul de Securitate al O.N.U. a continuat luni dezbaterile asupra raportului președintelui Adunării Generale privind admiterea în O.N.U. a Republicii Democrate Vietnam și a Republicii Vietnamului de Sud. Numeroase delegații ale statelor membre ale Consiliului și reprezentanți ai țărilor invitate la dezbateri, între care și România, s-au opus cu fermitate încercărilor de a condiționa primirea în organizație a celor două state vietnameze de admiterea în O.N.U. a regimului dictatorial de la Seul. Consiliul a respins propunerea admiterii Coreei de Sud în O.N.U., întrucît Nordul și Sudul Coreei s-au angajat, prin Declarația comună din 1972, să acționeze pentru reunificarea pașnică a țării, urmînd ca admiterea Coreei în O.N.U. să se facă după realizarea reunificării sale pașnice și independente.

Luînd cuvîntul la dezbaterile din Consiliu, reprezentantul României, ambasadorul Ion Datcu, a reafirmat, și cu această ocazie, sprijinul ferm pe care guvernul Republicii Socialiste România îl acordă cererilor de admitere în O.N.U., prezentate de R.D.V. și R.V.S., și a adresat un apel Consiliului de Securitate pentru ca, ținînd seama de opinia exprimată de Adunarea Generală — forul suprem al O.N.U. — să recomande fără întîrziere admiterea în O.N.U. a acestor două state.

În aceeași ședință, au luat cuvîntul reprezentanții Cubei, Mongoliei, Cehoslovaciei, Poloniei, Bulgariei, Iugoslaviei, Cambodgiei și altor state. Vorbitorii au susținut cu hotărîre cererile celor două state vietnameze de a fi admise în Organizația Națiunilor Unite.

Vizita delegației de activiști ai P.C.R. în R.P. Chineză

PEKIN 30 (Agerpres)

Membrii delegației de activiști ai P.C.R., condusă de tovarășul Iosif Banc, membru supleant al Comitetului Politic Executiv, secretar al C.C. al P.C.R., președintele Consiliului Central de Control Muncitoresc al Activității Economice și Sociale, care face o vizită pentru schimb de experiență în R.P. Chineză, au fost oaspeții provinciei Ciang-su și orașului Shanghai.

Cu acest prilej ei au vizitat un mare complex hidrotehnic pentru amenajarea fluviului Huai, o comună populară, din suburbiile Shanghaiului, expoziția industrială guvernamentală, obiective istorice.

În timpul vizitei la Nanchin și Shanghai, delegația a avut întîlniri și convorbiri prietenești cu conducerile de partid și de stat locale. Cu acest prilej, între gazde și oaspeți a avut loc un rodnic schimb de experiență în domeniul agriculturii și lucrărilor de hidroameliorații.

Conferința națională a Partidului Laburist din Marea Britanie

BLACKPOOL 30 (Agerpres) — Primul ministru al Marii Britanii, Harold Wilson, care deține și funcția de lider al Partidului Laburist, a rostit o alocuțiune la conferința anuală a partidului, ale cărei lucrări continuă la Blackpool. Una din ideile de bază ale discursului său a constituit-o lansarea unui apel la menținerea și întărirea unității partidului. Referindu-se la unele probleme economice, Harold Wilson a insistat asupra necesității aplicării consecvente a programului antiinflaționist al guvernului. El a avertizat că dificultățile economice vor continua să fie resimțite de populație și că locuitorii britanici vor avea „o iarnă grea". „Dar, a spus primul ministru, ar fi o greșeală fatală să slăbim eforturile în lupta contra inflației".

Primul ministru s-a referit, în continuare, la cooperarea dintre guvern și sindicate. Guvernul intenționează să desfășoare ample negocieri cu sindicatele și patronatul pentru a asigura ducerea la bun sfîrșit a planului antiflaționist, a subliniat el.

★

LONDRA 30 (Agerpres)

Tovarășul Gheorghe Rădulescu, membru al Comitetului Politic Executiv al C.C. al P.C.R., viceprim-ministru al guvernului, care reprezintă Partidul Comunist Român la cea de-a 74-a Conferință națională a Partidului Laburist din Marea Britanie, a înmînat prezidiului Conferinței mesajul de salut al C.C. al P.C.R.

TELEX ▪ TELEX ▪ TELEX

• LISABONA

Primul ministru al Portugaliei, Jose Pinheiro de Azevedo, a rostit, luni seară, un mesaj radiotelevizat, în legătură cu situația internă și hotărîrea guvernului de a institui controlul militar asupra posturilor de radio și televiziune. El a precizat că prin această măsură s-a evitat instituirea stării de urgență.

• NEW YORK

Secretarul de stat al S.U.A., Henry Kissinger, a conferit marți la New York cu ministrul sirian al afacerilor externe, Abdel Hălim Khaddam.

• ADDIS ABEBA

Consiliul de Miniștri al Etiopiei a emis un decret privind naționalizarea, cu unele excepții, a școlilor secundare, a anunțat postul de radio Addis Abeba.

• PRAGA

La invitația guvernului R. S. Cehoslovace, marți, a sosit la Praga, într-o vizită oficială, primul ministru al Iranului, Amir Abbas Hoveyda. Premierii celor două țări au început, în aceeași zi, convorbirile oficiale.

• PARIS

Ziarul „L' Humanite" informează că la 29 septembrie a avut loc, la Paris, o întîlnire între Enrico Berlinguer, secretar general al Partidului Comunist Italian, și Georges Marchais, secretar general al Partidului Comunist Francez.

• HANOI

Începînd cu anul școlar 1975—1976, printr-o decizie a primului ministru, în R.D. Vietnam au fost desființate taxele de studii pentru copiii înscriși în grădinițe și în școlile de învățămînt general cu trei cicluri. Această decizie se bazează pe o rezoluție adoptată de a 5-a sesiune a Adunării Naționale a R.D.V.

• BUDAPESTA

După cum anunță agenția MTI, în dimineața zilei de 30 septembrie, un avion al întreprinderii ungare de transporturi aeriene „Malev" s-a prăbușit în mare înainte de a ateriza pe aeroportul din Beirut. Cauzele accidentului nu au fost încă stabilite. La bordul avionului se aflau 60 de persoane, între care 10 membri ai echipajului.

• SANTIAGO DE CHILE

Începînd de luni, 29 septembrie a.c., în Chile a fost pusă în circulație o nouă monedă națională — peso-ul — care înlocuiește escudo-ul, anunță agenția Inter Press Service.

• PEKIN

La Pekin a fost semnat un acord guvernamental de navigație maritimă între R. P. Chineză și Franța, anunță agenția China Nouă.

• MOSCOVA

Agenția TASS informează că, în noaptea de 28 spre 29 septembrie, Leningradul a suferit un puternic flux al mării, al cincilea ca forță din întreaga sa istorie de 272 de ani. Vîntul puternic și valurile din Golful Finic au oprit revărsarea Nevei în mare. Noaptea, nivelul apelor fluviului a crescut cu 270 cm, inundînd o mare parte din străzile situate în apropiere. Luni, la amiază, apele s-au retras complet.

A 26-a aniversare a proclamării R. P. Chineze

Amploarea comerțului exterior al Chinei socialiste

În ultimii ani și, mai ales, după 1971, o dată cu începerea înfăptuirii prevederilor celui de-al patrulea cincinal de dezvoltare a economiei naționale, comerțul exterior al Chinei socialiste a cunoscut o dezvoltare rapidă, exporturile și importurile crescînd simțitor, iar numărul țărilor partenere extinzîndu-se continuu. În prezent, Republica Populară Chineză întreține relații comerciale cu peste 150 de state.

O dată cu dezvoltarea construcției socialiste, gama produselor exportate s-a lărgit în permanență, indicii calitativi ai mărfurilor au crescut — ponderea fiind deținută de produsele industriale și miniere care, în 1973, depășeau 65 la sută din volumul total al exporturilor acestei țări.

China oferă astăzi la export o gamă largă de produse, printre care mașini-unelte, piese industriale, aparate și instrumente de măsură și control, medicamente, coloranți, aparatură medicală, produse care se bucură de o deosebită apreciere pe piața externă.

În ceea ce privește importurile, acestea constau, în principal, din produse de bază, China cumpărînd, în anumite cantități, metale neferoase și feroase, mijloace de transport, cauciuc, îngrășăminte chimice, insecticide, pastă de hîrtie, mașini-unelte și instrumente de înaltă precizie, precum și seturi complete de anumite tipuri de echipament modern. Volumul global al exporturilor și importurilor Chinei a fost în 1974 de 7,5 ori mai mare decît cel existent în primii ani de după 1952.

Extinzîndu-și relațiile comerciale, de cooperare prietenească și asistență mutuală cu țările socialiste, China dezvoltă, în același timp, raporturi economice cu state aparținînd așanumitei „lumi a treia" din Asia, Africa și America Latină, cu care volumul schimburilor comerciale a crescut de 2,8 ori comparativ cu anul 1965. La baza relațiilor comerciale ale Chinei socialiste cu alte state stau principiile egalității, avantajului reciproc și satisfacerea intereselor și prosperității economice ale fiecărei părți. În acest cadru, relațiile comerciale ale Chinei, țară cu un teritoriu vast, cu bogate resurse naturale, cu un popor harnic și dotat, au perspective din ce în ce mai largi.

L. M.

CENTRALA DE TURISM O.N.T. „LITORAL"

recrutează candidați pentru examenul de admitere la cursurile de pregătire a ghizilor interpreți pentru limbile : germană, engleză, rusă, cehă-slovacă, polonă, cît și bilingvi.

Examenele vor avea loc în centrele :

București 10 oct.–12 oct. 1975 ; Constanța 28 oct.–30 oct. 1975 ; Cluj 23 oct.–25 oct. 1975 ; Sibiu 15 oct.–16 oct. 1975; Arad 15 oct. 1975 ; Timișoara 16 oct.–17 oct. 1975 ; Brașov 21 oct.–22 oct. 1975 ; Oradea 17 oct.–18 oct. 1975; Iași 13 oct.–14 oct. 1975 ; Suceava 16 oct.–17 oct. 1975.

Înscrierile se fac la sediile O.J.T. din țară pînă în preziua examenului.

La examen candidații vor prezenta următoarele acte :

copie legalizată după diploma de bacalaureat (adeverință de la facultate pentru studenți), copie după certificatul de naștere, certificat de sănătate.

Informații suplimentare, la sediile O.J.T. și la O.N.T. „Litoral", — Mamaia, biroul ghizi, telefon 918/31039.

MICA PUBLICITATE

FELICITĂRI

• Anișoara, fiică, Nicu, ginere, Coca și Crina, nepoțele — felicită călduros pe tăticul și respectiv bunicul GHEORGHI MUNTEANU cu ocazia aniversării zilei de naștere urîndu-i viață lungă.

• Cu ocazia pensionării, colectivul calculatori remunerare — Întreprinderea de confecții Iași urează tovarășei VOZNIUC FLORICA, mulți ani, sănătate și fericire.

• La a 24-a aniversare, tatăl urează fiului CORNELIU SÎRBU, mulți ani, sănătate, fericire.

• Cu ocazia împlinirii a 30 ani de rodnică activitate didactică, de dragoste și grijă deosebită pentru tinerele vlăstare, colegele urează tovarășei LUCICA HORGA, de la grădinița 12 Iași, sănătate și mulți ani fericiți.

DECESE

• Familiile Negrușanu Eugenia și Negrușanu Catinca, Tudose, Grosu, Zamfir ; Coca, Adina și Anca ; vecinii și colegii de muncă anunță cu durere decesul fulgerător al celor care au fost **NEGRUȘANU MIRCEA**, 50 ani și **NEGRUȘANU CONSTANTIN (CORNEL)**, 28 ani. Cortegiul pornește din strada Morilor 44, joi, 2 octombrie, ora 12.00, spre cimitirul Eternitatea. Nu-i vom uita niciodată !

• Atelierul electric din cadrul Grupului de instalații transmite pe această cale condoleanțe familiei **NEGRUȘANU**, pentru pierderea fulgerătoare a tatălui și fiului lor **CORNEL**.

• Dana, soție, anunță cu nemărginită durere decesul fulgerător într-un tragic accident a scumpului și neprețuitului ei soț **MARICIUC VASILE (TICU)**, 39 ani. Cortegiul pornește de la biserica Sf. Constantin și Elena, joi, 2 octombrie, ora 11,00, spre cimitirul Eternitatea. Îl voi păstra vesnic în amintirea mea.

• Părinții, frații, sora, cumnatele și cumnații, nepoatele și nepoții, rudele anunță cu adîncă durere încetarea fulgerătoare din viață a prea iubitului și bunului lor **MARICIUC VASILE (TICU)**. Îl vom păstra veșnic în amintirea noastră.

• Dumitru, soț, Lucica, nepoată, anunță cu durere încetarea din viață, după o îndelungată și grea suferință a soției, tanti **MARIA BULAT**, 73 ani. Înhumarea are loc azi, 1 octombrie, la cimitirul Eternitatea.

Cortegiul pleacă de la biserica Tălpălari, ora 14.00.

• Zdrobiți de adîncă tristețe Gheorghe și Florin (Duda) Chirițescu anunță pe cei ce au apreciat și iubit pe **CIREȘICA CHIRIȚESCU** că inima ei bună și atît de înțelegătoare, ostenită de lungă și grea suferință, s-a oprit. Corpul neînsuflețit este depus în capela cimitirului Eternitatea. Înmormîntarea, joi, 2 octombrie, ora 15.00.

• Soțul, mama, surorile, frații, cumnatele, cumnații, rudele zdrobiți de durere anunță decesul scumpei lor **PETROVICI MARIA**, născută Gotcu, 26 ani. Înmormîntarea va avea loc joi, 2 octombrie, ora 12.00, în satul Epureni, comuna Movileni.

• Colectivul atelierului preparații — Întreprinderea „Victoria" — anunță cu regret decesul colegului lor **CEAUȘU PETRU**, 36 ani. Transmitem condoleanțe familiei.

• Soția, fratele și nepoții anunță încetarea din viață a scumpului lor **RADU TEODOR**. Cortegiul pornește din Piața Halei 9, joi, 2 octombrie, ora 13.00, spre cimitirul Eternitatea.

Redacția și Administrația : strada Vasile Alecsandri nr. 6 — Iași. Telefon 1 15 43.

Tiparul : Întreprinderea poligrafică Iași, str. Vasile Alecsandri nr. 6. Telefon 14620.

BIBLIOTECA CENTRALĂ UNIVERSITARĂ „M. EMINESCU" IAȘI

Proletari din toate țările, uniți-vă!

Flacăra Iașului

Organ al Comitetului județean Iași al P.C.R. și al Consiliului popular județean

Anul XXXII — Nr. 9024 | Joi, 2 octombrie 1975 | 4 pagini — 30 bani

În paginile 2–3

- La amenajarea oricărui bazin de acumulare, numai pe bază de proiecte temeinic întocmite!
- Fotocritică
- Femeia zilelor noastre
  - — Șefa de echipă
  - — Nu „minuitoare de hîrtii" e soluția!

Un lucru ce trebuie reamintit:

Fruntași la culesul porumbului sînt doar cei care l-au și dus în pătule

- **Tăiatul tulpinilor a intrat în faza finală**
- **Deși desfăcatul s-a înviorat, tot nu ne putem declara mulțumiți**
- **Contrar indicațiilor, însemnate cantități de știuleți continuă să rămînă în cîmp de pe o zi pe alta**

Acest început de octombrie îi găsește și pe agricultorii ieșeni cu strînsul roadelor toamnei într-un stadiu mult mai avansat ca de obicei. Sigur că aceasta se explică pe de o parte și prin faptul că în comparație cu alți ani vremea a grăbit considerabil coacerea culturilor. Fără îndoială însă că avansul are la bază, în primul rînd, mai buna organizare a acțiunilor la nivelul comandamentelor comunale și hărnicia celor chemați să pună direct umărul la grăbirea culesului. După floarea-soarelui și cartofi, a venit rîndul culturii de soia și lucernei semincere să intre în faza finală a culesului, și într-un caz și în celălalt recoltarea trecînd de 75 la sută. Scosul sfeclei de zahăr a corespuns, de asemenea, așteptărilor — dovadă că atît recoltarea (ajunsă la circa o treime din plan), cît și trans-

(continuare în pag. a 3-a)

Intervenția promptă și calificată a tînărului electrician Gh. Onofraș, de la Întreprinderea „Moldova", asigură o bună funcționare a mașinilor. Iată-l, în imaginea noastră, la una din mașinile cărora le asigură o bună întreținere. Foto: L. STRATULAT

Productivității muncii, locul cuvenit în preocupările organizațiilor sindicale din industrie

Recent, a avut loc o plenară a Consiliului județean al sindicatelor, care a analizat activitatea organizațiilor sindicale din industrie, a tuturor colectivelor privind înfăptuirea sarcinilor de plan și a programelor de creștere a productivității muncii. Au rezultat, cu acest prilej, cîteva concluzii importante legate de realizările prezente, de neajunsurile ce se mai manifestă, au fost formulate propuneri și măsuri pentru viitor.

Deși majoritatea întreprinderilor au înregistrat bune rezultate, **creșterea productivității ducînd la o producție globală superioară cu 11,7 la sută celei realizate în județ în perioada corespunzătoare a anului trecut,** în unele unități nu se acordă încă atenția necesară valorificării tuturor posibilităților existente. Așa se explică și faptul că pe județ acest indicator se află acum realizat doar în proporție de 98,5 la sută. O asemenea situație se datorează scăderilor prezente la I.P.M.P., „Tehnoton", I.T.P. Pașcani, „Țesătura", I.L.F. ș.a. Consecințele sînt ușor de presupus: numai cheltuielile materiale la 1.000 lei producție marfă, de pildă, au fost depășite cu 13,2 lei. Nici cauzele nu sînt greu de descoperit: intrarea cu întîrziere în funcțiune a unor capacități, nefolosirea corectă a utilajelor (indicele de utilizare atingînd doar 33,9 la sută) și slaba asistență tehnică, volumul mare de absențe și învoiri, nerespectarea ritmicității planificate, pregătirea profesională necorespunzătoare.

Se poate afirma, în aceste condiții, că nici organizațiile sindicale nu au acționat permanent, deși

CONST. PĂLĂDUȚĂ

(continuare în pag. a 2-a)

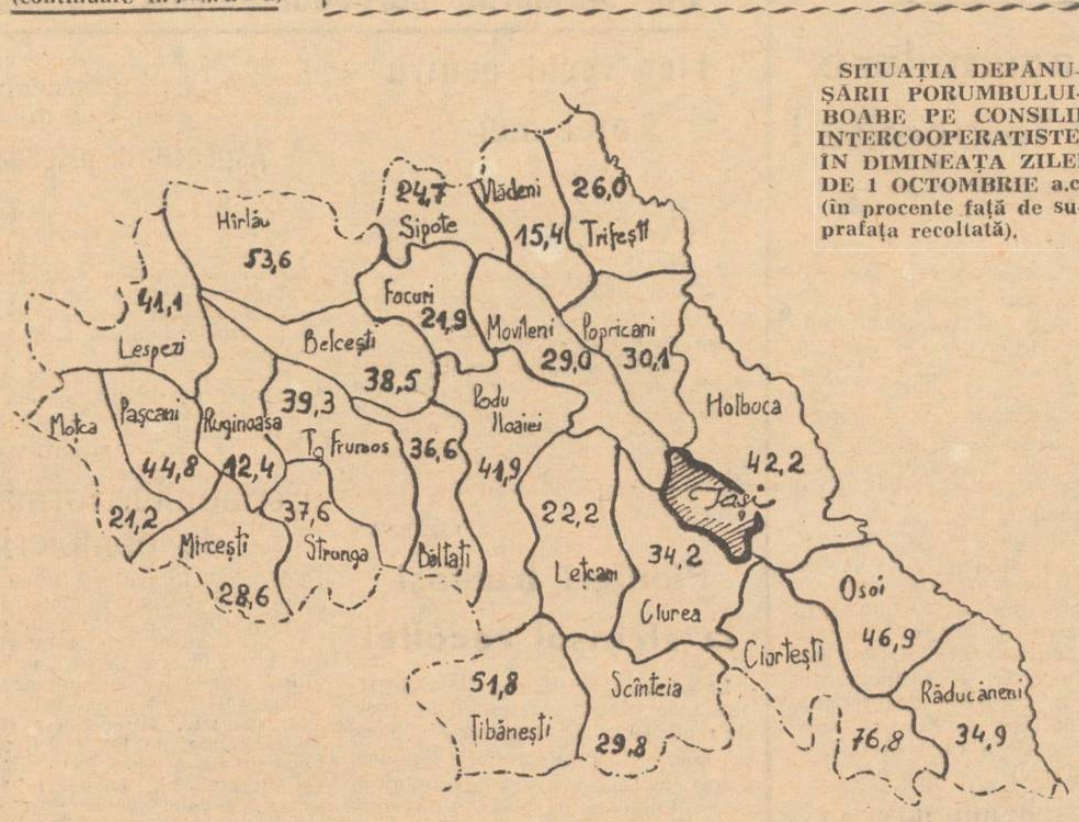

SITUAȚIA DEPĂNUȘĂRII PORUMBULUI-BOABE PE CONSILII INTERCOOPERATISTE, ÎN DIMINEAȚA ZILEI DE 1 OCTOMBRIE a.c. (în procente față de suprafața recoltată).

Declarația Comitetului Central al Partidului Comunist Român

Comuniștii, oamenii muncii din țara noastră, întregul popor român, au aflat cu profundă indignare de executarea celor cinci militanți antifasciști spanioli. Acest nou act samavolnic al dictaturii fasciste franchiste a constituit o sfidare a apelurilor insistente adresate de numeroase guverne, inclusiv de guvernul român, de cercurile cele mai largi ale opiniei publice internaționale pentru comutarea pedepsei pronunțate de tribunalele militare și a provocat vii reacții și un puternic val de protest în România și în întreaga lume.

Asasinarea celor cinci tineri militanți spanioli reprezintă o încălcare brutală a drepturilor și libertăților democratice unanim recunoscute pe plan internațional, o violare flagrantă a angajamentelor asumate prin Actul final al Conferinței pentru Securitate și Cooperare în Europa, document pe care și-a pus semnătura și primul ministru al Spaniei.

Teroarea și represiunile antidemocratice și antipopulare din Spania nu pot stăvili însă lupta poporului spaniol, a forțelor sale progresiste pentru împlinirea aspirațiilor legitime de libertate, democrație și progres social.

În numele poporului român, Partidul Comunist Român înfierează acest act inuman, cere să se pună capăt regimului de persecuții și prigoană, să fie restabilite drepturile și libertățile fundamentale ale poporului spaniol și își exprimă și cu acest prilej solidaritatea cu Partidul Comunist din Spania, cu clasa muncitoare, cu forțele democratice patriotice, antifasciste și antidictatoriale în lupta pentru înfăptuirea idealurilor și aspirațiilor sacre ale poporului spaniol. Partidul Comunist Român își reafirmă convingerea nestrămutată că această luptă grea împotriva dictaturii franchiste, luptă în care se unesc toate forțele ce se pronunță pentru o dezvoltare liberă, independentă și democratică a Spaniei, va triumfa!

COMITETUL CENTRAL
AL
PARTIDULUI COMUNIST ROMÂN

La Opera Română din Iași

Deschiderea stagiunii 1975-1976

Duminică, 5 octombrie, ora 19.30, va avea loc spectacolul inaugural al noii stagiuni de la Opera Română din Iași, spectacol ce cuprinde „Stejarul din Borzești" de Teodor Bratu. (Dirijor: Corneliu Calistru. Maeștri de cor: Ion Pavalache și Anton Bișoc. Regizor: George Zaharescu, pictor scenograf: Hristofenia Cazacu) și baletul „Întîlnire în beznă" de Erwin Junger (regia și scenografia Bela Balogh, conducerea muzicală Victor Dumănescu).

Economii de combustibil

Colectivul Depoului C.F.R. Iași acordă multă atenție, lună de lună, economisirii combustibilului necesar remorcării trenurilor. De la începutul anului și pînă acum economiile se ridică la 3.160 tone combustibil convențional. Despre valoarea acestei economii este semnificativă comparația cu următoarea cifră: pentru remorcarea unui tren de marfă pe distanța Iași — Bîrlad și retur se consumă sub o tonă de combustibil.

La Pașcani

Diversificarea prestărilor în sprijinul populației

PAȘCANI (de la subredacția ziarului „Flacăra Iașului").

În ultima vreme se observă o preocupare mai intensă în direcția diversificării producției în cadrul Cooperativei „Munca colectivă" din Pașcani, motiv pentru care am realizat convorbirea de față cu economistul Mihai Iorgu — președintele cooperativei.

— *Ce noutăți sînt?*

— În sfera noastră de preocupări stă îndeplinirea ritmică a sarcinilor de plan și acest lucru îl putem realiza printr-o exemplară prestare a tuturor serviciilor către populație. În limita spațiului, am căutat să înființăm diferite secții de prestări. Spre exemplu, în noul complex din zona Gării, extindem secția de covoare, unde, alături de apreciatul covor „Carpați", vom confecționa covorul „București". Tot în acest complex s-a deschis o marochinărie, iar în cel mai scurt timp vor lua ființă noi secții mult solicitate de populație: una de încălțăminte din piele și înlocuitori, o ceaprăzărie, un atelier de vopsit piele; într-un viitor apropiat, vom dezvolta secția de ceramică (teracotă, cărămizi subțiri, olărit) prin amplasarea acesteia în suburbia Boșteni. În total, este vorba despre 6 secții, care se vor adăuga celor 37 existente.

— *Ați amintit de spațiu. Care este situația în prezent?*

— Deși avem trei clădiri în care ne desfășurăm activitatea, totuși spațiul pentru producție este încă insuficient. Avem aglomerate unele secții, motiv pentru care am și fost criticați la ziar, și va trebui să luăm noi măsuri pentru redistribuirea spațiului existent, în așa fel încît să creăm condiții optime de activitate cooperatorilor noștri. Sînt convins că vom avea și sprijin din partea organelor locale în privința găsirii unor noi spații absolut necesare extinderii și diversificării prestărilor către populația orașului Pașcani.

G. ENEA

Galeriile „Cupola"

Expoziția cenaclului din Suceava

Schimbul cultural continuu dintre județul nostru și județul Suceava contribuie la o întrecere și o emulație firească. Au fost găzduite la „Galeriile noi" din Suceava lucrări ale pictorilor Dan Hatmanu, Dimitrie Gavrilean, Adrian Podoleanu, Liviu Suhar. La galeriile „Cupola" din Iași este acum deschisă a 2-a expoziție a cenaclurilor de arte plastice din Suceava.

Artiști consacrați, profesori de desen, tinere talente, vin deopotrivă să mărturisească pasiunea pentru locurile și oamenii Țării de Sus a Moldovei, pentru vitalitatea economiei și culturii actuale, pasiunea noului, uneori exprimată antitetic sau ca o sinteză a năzuințelor istorice mai vechi. Dimitrie Loghin demonstrează o bună ținută tradițională, o măiestrie a coloristicii în pictura peisagistică „Margine de sat — Brădățel", „Han la Suceava", prelungind această preocupare și în acuarelele de notație subtilă. Mircea Hrișcă se afirmă ca psiholog în „Portret" și în atmosfera locurilor evocate. Foarte temeinic componist, Ion Carp Fluerici vădește un progres tehnic și filozofic remarcabil în scenele de minerit. El dezvoltă linia coloristică prezentă la Almășanu și Podoleanu, într-o gamă proprie. Sînt și alte încercări notabile în linia invenției expresive a graficii la Ursu Grigore, preocupat de compoziția constructivistă.

Sculptura este prezentă prin preocupările portretistice de gen, semnate de Traian Cojocaru; lucrările „Constructoare", „Delegată la Congres", „Iliuță", depășind tușa convențională, pot deveni lucrări mari.

Cu mai mult curaj, cu perseverența necesară, aerul provincial a fost și va fi depășit printr-o gestică poetică largă, în sens creator.

RADU NEGRU

Vernisaj

Ieri s-a deschis la Casa armatei din Iași expoziția de grup a clasei de pictură condusă de prof. Viorica Balan de la Școala populară de artă. Cuvîntul de deschidere a fost rostit de criticul Aurel Leon. Au fost expuse 35 de lucrări — compoziții, peisaje și flori.

Seară muzicală

Grupul vocal-instrumental „Odis", de la Casa de cultură „Ateneul Tătărași", în componența căruia intră tinerii Valeriu Alexandroaie, Tiberiu Borș, Ilie Bozaru și Adrian Mihăilă, a prezentat un program de muzică ușoară în fața elevilor prezenți la muncile agricole de toamnă la I.A.S. Copou, ferma Șorogari, satul Cuza-Vodă.

Fiecare localitate — mai bine gospodărită și mai frumoasă!

Fotocritică

Ne străduim să folosim cu maximă chibzuință fiecare material, fiecare utilaj pe care-l avem în gospodărite. De aceea ni se pare inexplicabil și deranjant — ca un afront adus eforturilor noastre — un aspect ca cel din imagine: un generator de acetilenă și un tub

de oxigen părăsite la voia întîmplării (foto 1) *pe malul drept al Bahluiului, în dreptul stației de autobuz de la Podul de piatră. Cine lezează oare, astfel, spiritul nostru de buni gospodari?*

Cele două stații de benzină din Iași sînt echipate cu tot ce trebuie pentru a asigura un serviciu corect autovehiculelor. Conductele de cauciuc de la compresoarele de aer, ca și cele de la robinetii cu apă, au fost, însă, scurtate de cineva și

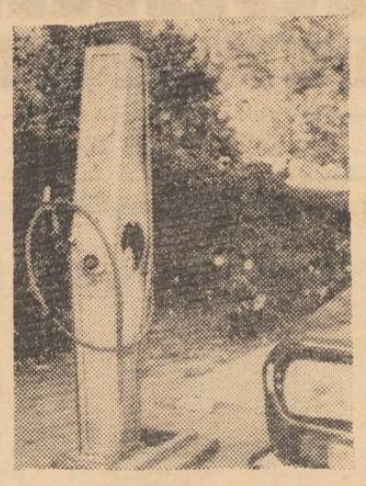

folosite, probabil în alte scopuri, încît fac aproape imposibilă utilizarea acestora. Cine ar trebui să aibă și de ele mai multă grijă? (foto 2).

Timpul nostru este tot mai prețios cînd sînt atîtea lucruri de făcut. Totuși, unii își mai îngăduie să ni-l vămuiască gratuit. Zecile de călători din imagine, de pildă, așteaptă autobuzul de pe ruta Slobozia — Voinești, în ziua de 17 septembrie și-n alte zile (foto 3). *Așteaptă de mult, că vine el pînă la urmă. De ce însă nu și la timp?*

Text: MARIA CIOBOTARU
Foto: L. STRATULAT

O importantă descoperire arheologică

Cu prilejul arăturilor de toamnă efectuate pe unul din dealurile din comuna Scheia a fost dislocată întîmplător o lespede mare de pe un mormînt în cutie de piatră. Datorită tovarășilor Emanoil Lupu, primar, Teodor Florea, vicepreședinte al Consiliului popular comunal, și prof. Const. Raveica, locțiitorul secretarului comitetului comunal de partid, care au luat măsuri urgente de protecție și securitate a acestei importante descoperiri, anunțînd imediat și Muzeul de istorie a Moldovei din Iași, s-a reușit ca, prin cercetări metodice, să se salveze întreg conținutul mormîntului, descoperindu-se și un alt mormînt în imediata lui apropiere. În ambele s-au găsit, pe lîngă scheletele umane, un interesant și variat inventar format din vase de lut ars, topoare de silex, aplice din os precum și alte obiecte de ofrandă. După aprecierea lectorului M. Dinu de la Universitatea ieșeană, specialist în problemă, care a efectuat cercetarea la fața locului, împreună cu muzeograful principal C. Iconomu de la Muzeul de istorie a Moldovei, această descoperire rară și deosebit de valoroasă din punct de vedere științific și muzeografic aparține unor triburi de la sfîrșitul epocii neolitice, care au pătruns în parte, în grupuri restrînse și pe teritoriul României, mai ales în Bucovina și Moldova, cu circa 2.400 de ani î.e.n.

EL. PIETRARU

Pe adresa Centrului de librării

Promisiuni în loc de manuale școlare

Ion Olaru, muncitor la Trustul de construcții, elev la cursurile serale ale Liceului nr. 5 din Iași, ne sesizează, în numele colegilor săi, că nu se găsesc unele manuale școlare în librării, nici măcar în cele specializate. Este nevoit să piardă timpul alergînd pînă și la depozitele Centrului de librării unde a aflat că manualele sînt și le va găsi la librărie, dar totul a rămas în faza promisiunilor. Or, promisiunea nu-i ajută cu nimic pe elevi în procesul de însușire a cunoștințelor, aceasta, oricît de autorizată ar fi, nu ține loc de manual școlar.

Productivității muncii

(urmare din pag. 1)

dispun de numeroase și importante mijloace. Ne referim, în primul rînd, la **capacitatea de mobilizare a angajaților la înfăptuirea deziderateIor producției, la continua amplificare a întrecerii socialiste.** Iată o cale pe care trebuie insistat, o direcție în care acțiunile grupelor sindicale trebuie concertate cu cele ale conducerilor administrative, sub directa îndrumare a organizațiilor de partid. Va trebui, de asemenea, **urmărit cu mai multă fermitate modul în care măsurile propuse în adunările de sindicat prind viață,** respectarea termenelor fixate. De altfel, aceste adunări vor trebui transformate în autentice tribune ale spiritului critic, ale inițiativei valoroase. Numai așa abordarea unor probleme de mare importanță — folosirea optimă a mașinilor, a timpului (despre care se vorbește mult, dar volumul mare de ore nelucrate arată că se face mai puțin), pregătirea profesională etc. — nu se va efectua nici la modul general, iar analiza nu va coborî nici la discutarea unor fapte nesemnificative. Numai așa, problemele cu care se confruntă fiecare colectiv vor putea fi rezolvate operativ și cu maximă eficiență. Nu lipsite de interes au fost propunerile referitoare la **comisiile inginerilor și tehnicienilor,** care sînt chemate să sprijine mai operativ acțiunile de creștere a productivității muncii, prin găsirea de noi soluții pentru încărcarea optimă a capacităților, folosirea spațiilor, extinderea autoutilării.

Esențial este, așadar, acum cînd am abordat ultimul trimestru al anului, ca organele și organizațiile sindicale să acționeze pretutindeni mai ferm, în scopul fructificării neîntîrziate a rezervelor existente, pentru recuperarea — acolo unde sînt — a restanțelor, pentru asigurarea realizării sarcinilor de plan, în primul rînd prin creșterea productivității muncii. Un rol de seamă revine în acest sens și Consiliului județean al sindicatelor, chemat să coordoneze generalizarea bunei experiențe, să sancționeze lipsa de promptitudine, să vegheze la materializarea programelor de măsuri adoptate.

în 24 de ore

Radio Iași

Programul de seară (2 octombrie): 16.30 Cotidian sonor; 18.00 Cîntecul care mi-e drag; 18.20 Orizont cultural; 18.50 Cîntece patriotice; 19.00 Buletin de știri; 19.05 Piese clasice în interpretări moderne; 19.15 Carta marilor idei; 19.30 Pe portativul undelor, melodia preferată; 20.00 Teatru la microfon; Buletin de știri; Muzică.

Programul de dimineață (3 octombrie): 6.00—8.30 Emisiune complexă de actualități și muzică.

Televiziune

15.30 Fotbal: Sportul Studențesc — Flamengo (Brazilia); 17.45 Enciclopedie pentru tineret; 18.15 Muzica — emisiune de actualitate muzicală; 18.45 Universitatea Tv.; 19.20 1001 de seri; 19.30 Telejurnal; 20.00 Energia și fizica — emisiune de știință; 20.30 Ecran-disc — emisiune muzicală; 20.35 Teatru pentru tineret: „Un răspuns pentru Ana". Scenariu de Tudor Negoiță; 21.30 Avanpremieră; 21.35 O mie de lumini — emisiune muzicală realizată în studiourile R.A.I. din Roma; 22.10 24 de ore.

Cinematografe

Victoria, orele 9.00; 11.00; 15.00; 17.00; 19.00; 21.00: „Piaf". **Republica,** orele 9.00; 11.10; 14.30; 16.40; 18.50; 21.00: „Delict din dragoste". **Copou, orele** 9.00; 11.10; 14.30; 16.40; 18.50; 21.00: „Fluviul fără întoarcere". **Tineretului,** orele 9.00; 11.15; 14.15; 16.30; 18.45; 21.00: „Răfuiala". **Nicolina,** orele 16.00; 18.00; 20.00: „Mult zgomot pentru nimic".

În județ. Pașcani: Casa de cultură, „Joc de pisici". **Clubul C.F.R.,** „Ulzana, căpetenia apașilor" **Tg. Frumos,** „Recompensă pentru șerif". **Hîrlău,** „În numele poporului italian".

Teatrul Național „Vasile Alecsandri"

prezintă astăzi, la ora 19,30, pe scena teatrului, spectacolul cu piesa **„Doña Rosita"** de F. G. Lorca.

Filarmonica de stat „Moldova"

Astăzi, la ora 20.00, va avea loc în sala „Filarmonicii" deschiderea stagiunii de concerte 1975—1976. Își dau concursul orchestra simfonică și corul „Gavriil Musicescu". În program: D. Capolanu — Odă pentru cor și orchestră, în primă audiție; N. Paganini — Concert pentru vioară și orchestră nr. 1; L. v. Beethoven — Simfonia a VII-a. Dirijor: George Vintilă. Solist Ștefan Ruha, artist emerit. Dirijorul corului: I. Pavalache. Sînt valabile abonamentele A 1.

Pronoexpres

La tragerea din 1 octombrie 1975 au fost extrase următoarele numere:
Extragerea I:
43 16 18 22 3 24
Fond de cîștiguri lei: 960 139.
Extragerea a II-a:
31 12 41 21 45
Fond de cîștiguri lei: 1 249 367.

Timpul probabil

Vreme frumoasă, cu cerul variabil la senin. Vîntul va sufla slab la moderat, predominînd din sectorul sudic. Temperatura aerului ușor variabilă; minimele vor oscila între 8 și 14 grade, iar maximele între 22 și 27 grade.

La amenajarea oricărui bazin de acumulare, numai pe bază de proiecte temeinic întocmite!

Printre județele care se bucură de un bun renume în privința pisciculturii pe apele inferioare se numără și județul nostru.

Din cele mai vechi timpuri, acolo unde au existat condiții, localnicii au căutat să folosească avantajele create de cursurile de apă, construind „iezături", adică bărări transversale, pentru a reține apa. Astfel, pe văile pròpice cu pantă dulce și maluri bine conturate și stabile, cu debite acceptabile s-au dezvoltat în decursul timpului adevărate salbe de iazuri, dar fără nici o amenajare hidrotehnică și fără nici un grad de asigurare. Se înțelege că o asemenea improvizație rezistă numai pînă la prima ploaie mai mare, cînd dirijarea excesului de apă pe șanțul ce ține loc de deversor devine imposibilă, iar nivelul apei depășește creasta iezăturii, rupînd-o și distrugînd-o complet. Ruperea unei astfel de iezături provoacă în continuare distrugerea în lanț — prin efectul volumului de apă — a iezăturilor din aval. Astfel s-a întîmplat, după cum se știe, în acest an pe Valea Oilor, unde ruperea unor iezături străvechi, neprevăzute cu lucrări corespunzătoare, a pus în pericol barajul de la Podul Iloaiei, din sistemul de apărare a orașului Iași împotriva inundațiilor. Pentru a se

În spiritul documentelor Plenarei din 21-22 iulie

lichida asemenea situații nedorite, trebuie să se realizeze amenajări complexe de combatere a inundațiilor prin îndiguirea cursurilor rîurilor în aval, în paralel cu construirea de acumulări în amonte pe afluenți. Astfel, văile secundare cu iezături distruse și în special cele cu vechi tradiții piscicole vor putea fi reamenajate în întregime din punct de vedere al scurgerii apelor, însă numai pe baza unor documentații de specialitate. Un exemplu pozitiv în acest sens îl constituie C.A.P. Bivolari care a amenajat întreaga vale Luncani, astfel că toate barajele din această zonă s-au comportat bine la toate viiturile mari de pînă acum. De asemenea, C.A.P. Roșcani, înțelegînd obligațiile ce-i revin în acest domeniu, a înțeles că trebuie să ia măsuri pentru reamenajarea iazurilor de pe valea Frasin în mod unitar, pe bază de proiect.

Trebuie așadar să se înțeleagă că toate acumulările, iazurile și orice fel de bărări pe cursurile apelor nu pot fi realizate decît pe baza unor proiecte de ansamblu unitare pe întregul bazin hidrografic — documentații avizate în prealabil de organele de specialitate, așa cum s-a subliniat clar și la Plenara C.C. al P.C.R. din 21—22 iulie a.c.

Ing. OVIDIU IRIMESCU
proiectant principal la Oficiul de gospodărire a apelor

Din scrisorile corespondenților voluntari

Fier vechi pentru oțel nou

Harnicul colectiv de muncă din cadrul secției L. 1 din Iași, în afară de grija pentru siguranța circulației pe C.F.R., dă atenția cuvenită și colectării metalelor vechi. Astfel, de la începutul anului și pînă în prezent a colectat și expediat către oțelării cantitatea de 389 tone de fier vechi. De remarcat faptul că numai în cursul acestei luni s-a expediat cantitatea de 89 tone de fier vechi și mai are gata pentru expediție cantitatea de 30 tone.

În această acțiune, în mod deosebit, s-au evidențiat picherii de linie de la districtele 4 Iași, 5 Socola—Triaj, 6 Socola—Mărfuri, 7 Podul Iloaiei și 9 Larga Jijia.

I. BIRSAN

Pionieri fruntași la strînsul recoltei

La microcooperativa agricolă din Uricani se conturează un bilanț pozitiv: pionierii au strîns recoltele de porumb, floarea-soarelui, struguri, prune etc. De remarcat că s-au obținut depășiri de plan, în special la porumb, cu sută la sută. S-au evidențiat pionierii Dumitru Nani — președintele microcooperativei, Elena Craus, Elena P. Timofte, Otilia Porumboiu, Valeria Horaicu, Cornel Vasilache, Gheorghe Iordan și alții.

Prof. ION NEGREI

Aspecte negospodărești

În cadrul Complexului comercial și de prestări servicii „D. Cantemir" din Iași se observă, în ultimul timp, unele aspecte care reliefează lipsa spiritului gospodăresc. Spațiile verzi din interiorul complexului au fost lăsate în părăsire, buruienile crescînd nestingherite; firmele luminoase apar noaptea ciuntite, irosindu-se și multă energie electrică pe lîngă cea consumată de becurile de serviciu din interior. Cu puțin interes asemenea neglijențe pot fi înlăturate.

D-TRU VARVARA

Economiile formațiunii de pompieri

Membrii formațiunii civile de pompieri din comuna Golăești au construit, prin forțe proprii, o remiză necesară adăpostirii și întreținerii în cele mai bune condiții a utilajului de luptă împotriva incendiilor din dotarea formațiunii. La realizarea acestui obiectiv, la care s-a înregistrat o economie de 10.000 lei, și-a adus aportul majoritatea membrilor formațiunii civile de pompieri printre cei mai destoinici numărîndu-se N. Amănolesei, P. Grosu, N. Cocea, G. Borș și alții.

GH. AMĂNOLESEI

Șefa de echipă

Ana Antal ne-a fost prezentată ca una din cele mai destoinice șefe de echipă de la C.A.P. Uricani din comuna Miroslava, vrednică gospodină, bună soție și mamă și o inimoasă activistă pe tărîm obștesc. Modestă din fire, a rămas surprinsă cînd a auzit că este căutată de cineva de la ziar.

– Răspund din partea consiliului de conducere al C.A.P. de echipa din Găureni a fermej de cîmp Uricani. Am în primire 32 hectare cu porumb, 2,50 hectare vie, 15 hectare livadă și 5 hectare sfeclă furajeră.

– Și cum stați cu lucrările de sezon ?

– S-au cules fructele și strugurii integral, porumbul a fost tăiat, o tarla de 20 de hectare fiind eliberată de cultură și semănată cu grîu. Acum dăm zor cu depănușatul...

– Cum participă femeile la lucru ?

– Toate, fără excepție. Pentru că, la noi, majoritatea bărbaților lucrează în întreprinderi și pe șantiere. E drept, le mai ajută și ei cînd vin de la lucru, dar baza...

– Ca membră a comitetului de cetățeni cum apreciați realizările gospodărești din circumscripție ?

– În acest an am reușit să asigurăm o mai masivă participare a cetățenilor la acțiunile de muncă patriotică. S-au construit garduri noi, s-au plantat pomi și flori, casele și curțile sînt mai bine gospodărite. Dar cea mai însemnată realizare este construcția unui pod peste pîriul din mijlocul satului.

– Sînteți mulțumită de copii ?

– Da ! Ambele fete au fost mereu premiante. Maria este acum în anul III la Liceul de chimie din Iași, iar Olguța în anul I la Liceul sanitar din Bacău. Am căutat să le insuflu dragostea față de muncă și consider că am reușit. Cînd sînt acasă, mă ajută permanent la treabă. Nu li-e rușine să pună mîna pe sapă.

Într-adevăr, comunista Ana Antal este așa cum a fost prezentată de cei care o cunosc.

A. DELEANU

FEMEIA ZILELOR NOASTRE

Grijă pentru tovarășele de muncă

Comisia de femei de la I.C.R.T.I. Iași acționează constant pentru îmbunătățirea condițiilor de muncă ale celor peste 200 de lucrătoare din unitate. Pe lîngă soluționarea unor probleme de mecanizare a transportului în depozite, s-a acționat și pentru o mai judicioasă plasare a lucrătorilor pe posturi. Ca urmare, acolo unde se cere mai mult efort fizic, femeile au schimbat locul de muncă cu bărbați. Am reținut și un alt exemplu de caldă omenie : întreg colectivul a sărit în ajutorul recepționerei Viorica Lupu, sprijinind-o, prin muncă patriotică, în afara orelor de program, să-și repare locuința.

Seară de teatru

Comitetul de partid de la Întreprinderea „Victoria" a organizat la „Clubul invitaților", în fața a numeroase angajate, o expunere pe tema „Modernitatea teatrului lui Cehov" prezentată de lector univ. Sorina Bălănescu. În continuare, actorii Any Braieschi, Adina Popa și Virgil Raiciu au interpretat fragmente din opera lui Cehov. De asemenea, a avut loc un dialog privind repertoriul Teatrului Național.

Punct de consultații juridice

Comitetul județean Iași al femeilor, în colaborare cu Asociația juriștilor, a inițiat organizarea unui punct de consultații juridice pentru femei. Acesta funcționează începînd de azi, în fiecare joi, între orele 16,00—18,00, în str. Ștefan cel Mare nr. 69, camera 109.

Cooperatoare de la C.A.P. Movileni, la sortat și însilozat cartofi pentru iarnă, la grădina din Iepureni.

Nu „mînuitoare de hîrtii" e soluția !

Întîlnim la tot pasul absolvente ale liceului de cultură generală care au devenit muncitoare calificate : electroniste, țesătoare, metalurgiste, confecționere. După terminarea liceului, s-au calificat într-o meserie și nu au nimic de regretat. Între absolventele din ultimii ani există, însă, suficiente cazuri de tinere care pendulează la nesfîrșit între două alternative : facultatea sau un birou comod. Elena D., de pildă, — e absolventă, din 1973, a Liceului „Al. I. Cuza". A susținut pînă acum cîteva concursuri de admitere la medicină. „Concurență mare și pregătire mai puțină, probabil — explică ea însuccesul. Pentru anul viitor mi-am schimbat gîndul : voi încerca la o facultate tehnică sau economică". „Nu ar fi mai firesc să vă angajați în producție ?" — am întrebat. „Am tot solicitat un post de mînuitor de hîrtii pe undeva (expresia îi aparține — n.n.), dar nu s-a putut. Am acum o speranță : mi-a spus cineva de un post de desenator...". Așadar, nici gînd să se califice într-o meserie, deși exemplul îl are în propria familie : soțul, electrician, va absolvi în curînd cursurile serale de subingineri.

Un alt exemplu este oferit de Angelica G. ai cărei părinți sînt muncitori : ceferist și confecționeră. La fel ca Elena D., a refuzat să urmeze cursurile de calificare la Întreprinderea de confecții, unde fusese îndrumată de Oficiul forței de muncă. „Eu port ochelari și n-aș putea lucra acolo — motivează ea. Am început un curs de stenodactilografie la Casa de cultură a sindicatelor, fiindcă unde am solicitat post (de funcționară — n.n.) m-au întrebat dacă știu să dactilografiez". Argumentul cu ochelarii, evident, nu rezistă, deoarece efortul de vedere nu este cu nimic mai redus în cazul unei dactilografe. Este vorba de același miraj al biroului, al locului călduț. Am stat de vorbă și cu mamele celor două tinere. Departe de a le insufla o viziune sănătoasă, muncitorească despre muncă, au dovedit că de fapt poartă o mare vină pentru mentalitatea și timpul pierdut de odraslele lor. „Acești părinți, ignorînd realitatea, greșesc grav — a apreciat tov. Maria Chiriac, secretara comitetului de partid de la Întreprinderea de confecții. În unitatea noastră sînt și alte mame care și-ar aduce fiicele la noi, dacă li s-ar oferi posturi la birou. Refuză, din păcate, să ia în considerare lucruri esențiale, cum ar fi avantajele pe linie de promovare a confecționerelor cu liceu, faptul că adevărata satisfacție o ai producînd, văzînd că din mîinile tale iese ceva folositor oamenilor".

G. VORONEANU

ALB-NEGRU

Pe primul loc

La concursul grupelor sanitare din întreprinderile ieșene, desfășurat acum cîteva zile, pe primul loc s-a situat grupa sanitară a Întreprinderii de transport în comun. Ea a fost urmată în „clasament" de grupele de la C.F.S., Întreprinderea mecanică „Nicolina", „Țesătura", Întreprinderea de tricotaje „Moldova" și Întreprinderea „Victoria".

De la o țigară

Două incendii în aceeași zi, în aceeași comună și din aceeași cauză. Maiorul **Gr. Petrov**, de la Grupul de pompieri, ne relatează că cetățeanul Toma Prepeliță, din satul Totoești (comuna Erbiceni), a aruncat un capăt de țigară aprinsă în bucătărie. Focul a mistuit întreaga locuință. Un copil de 6 ani, Mihai Panaitescu, din satul Erbiceni, s-a apucat să fumeze (!) în apropierea unor baloți de paie din curtea locuinței sale. De la țigara aruncată la întîmplare, au ars acoperișul bucătăriei și cel al casei. Incendiul ar fi distrus și casele din jur, dacă nu era observat la timp de o vecină, Aneta Lupu, care a dat alarma. Formația civilă de pompieri, numeroși locuitori au contribuit la localizarea focului.

Of-ul medicului

Dispensarul uman din comuna Cozmești este sub directa îndrumare și coordonare a Spitalului rural Răducăneni. Firesc ar fi, deci, ca atunci cînd i se cere sprijinul, spitalul să răspundă prompt. „Nu se întîmplă așa. Cînd avem unele cazuri urgente și chemăm autosanitara de la acest spital, trebuie să așteptăm și cîte... 10 ore" — ne-a spus medicul Mariana Bodea, șefa dispensarului. Să fie oare interpretată altfel noțiunea de urgență la spitalul din Răducăneni ?

În timpul programului

Trei lucrători de la același centru (nr. 14 Super Copou) al cooperativei „Tehnica confecției", trei prieteni, s-au plictisit să mai stea la program acum cîteva zile (29 septembrie). Toți trei, Ion Tăpoi, C-tin Merlan și Gh. Vieru, au părăsit unitatea și s-au dus la băut, în grădina Copou. Conducerea cooperativei ne roagă să-i „încondeiem" la rubrica „Alb-negru". O facem, în speranța că vor citi și alți angajați care pleacă, în timpul programului, la băut.

Un lucru ce trebuie reamintit

(urmare din pag. 1)

portul se înscriu de la început în prevederile graficelor. În sfîrșit, așa cum am mai subliniat, de altfel, deosebit de rapid s-a desfășurat și strînsul porumbului-boabe. Faptul că la această cultură, care a ocupat cea mai întinsă suprafață, recoltarea s-a realizat de acum în proporție de 86 la sută este, indiscutabil, un succes. Meritele ar fi fost însă și mai mari dacă la fel de operativ s-ar fi desfășurat și a doua fază a culesului, adică depănușatul recoltei. Din păcate, în prea puține locuri cele două acțiuni au fost astfel organizate încît între ele să nu existe, practic, nici un decalaj. Așa se face că și în momentul de față tot numai C.A.P.-urile din Ciorțești, Dolhești, Dobrovăț și celelalte cîteva unități pe care le lăudam la începutul campaniei stau cel mai bine din acest punct de vedere. E adevărat că și în ultima săptămînă în multe unități au continuat să se intensifice eforturile pentru grăbirea desfăcatului. Nu suficient și nu peste tot însă din moment ce decalajul se menține încă exagerat de mare. Dacă totuși în medie pe județ s-a depănușat circa 36 la sută din porumbul recoltat, sînt consilii intercooperatiste care se situează — așa cum arată și harta publicată în pagina I — cu mult sub această cifră. Pe de altă parte, și în cadrul acestora realizările diferă la fel de mult de la o cooperativă agricolă la alta. Iată doar cîteva exemple. În vreme ce la C.A.P. Ciurea s-a depănușat circa 60 la sută din recolta strînsă, la C.A.P. Mogoșești — tot în consiliul Ciurea — nu s-a realizat nici o zecime. La fel se prezintă lucrurile în consiliul Lețcani, unde C.A.P.-urile din Voinești și Horlești sînt foarte mult întîrziate față de C.A.P. Lețcani. Asemenea diferențe există peste tot, chiar și în raza consiliilor cu rezultate mai bune.

Se știe că pentru a se putea depozita în aceeași zi toți știuleții rezultați e nevoie să se coreleze cît mai bine forțele de la desfăcat cu mijloacele de transport. Întrucît, pe alocuri, nu se acordă atenția cuvenită acestui aspect, continuă să înnopteze în cîmp mii de tone de porumb. Asemenea practici care conduc în final la pierderi de recoltă întîlnim la C.A.P.-urile din Perieni, Probota, Moșna, Scobinți, Popricani, Vînători-Popricani, ca și în destule altele. Tocmai de aceea amintim din nou că nu putem vorbi de încheierea culesului decît atunci cînd porumbul se află în pătulele proprii sau ale bazelor de recepție. Cei rămași în urmă au, deci, datoria să pună cu mai multă nădejde umărul pentru a grăbi transportul recoltei spre depozite.

SPORT

Finalele campionatelor naționale de box vor avea loc între 18 și 26 octombrie pe ringul Palatului sporturilor și culturii din Capitală, de-a lungul a 13 reuniuni. În primele 5 zile se vor desfășura cîte două reuniuni (de la ora 15 și respectiv, 19). Prima gală semifinală este programată la 23 octombrie de la ora 18.30, iar cea de-a doua, ziua următoare, de la aceeași oră. Finalele la cele 11 categorii se vor disputa duminică, 26 octombrie, dimineața, cu începere de la ora 10.00. La întreceri și-au anunțat participarea 218 pugiliști în frunte cu campionii de anul trecut I. Al. Turei, I. Faredin, M. Tone, Gh. Ciochină, C. Ștefanovici, C. Cuțov, V. Zilberman, I. Mocanu, I. Gyorfi, M. Simon și I. Dascălu. Nu participă la campionate Simion Cuțov, campion al Europei la categoria semiușoară.

★

Pe stadionul „23 August" din Capitală s-a disputat ieri meciul retur dintre formațiile Dinamo București și Real Madrid, contînd pentru primul tur al „Cupei campionilor europeni" la fotbal. Echipa Dinamo București a obținut victoria cu scorul de 1—0 (1—0), prin golul înscris, în minutul 33, de Sătmăreanu II.

(Agerpres)

★

MANILA 1 (Agerpres)

Pentru a patra oară de cînd a recucerit titlul mondial la categoria grea, celebrul pugilist Cassius Clay și-a apărat cu succes centura, învingîndu-l de data aceasta prin ko tehnic în repriza a 15-a pe puternicul său rival Joe Frazier.

★

HAGA 1 (Agerpres)

În orașul olandez Kerkrade se desfășoară un turneu demonstrativ internațional de tenis. Campionul român Ilie Năstase l-a învins cu 6—3, 6—4 pe suedezul Bjorn Borg.

Locul I pe țară la „Ștafeta munților"

În cinstea Conferinței Naționale a Organizației Pionierilor, în munții Iezer-Păpușa a fost organizat concursul „Ștafeta munților" (întrecere republicană a drumeților). Echipajul de orientare turistică al Casei pionierilor Iași și celelalte 3 echipe ale județului au cucerit locul I la probele de orientare și „Cupa comisiei centrale tehnice de orientare", locul II și Premiul special al juriului la probele facultative, locul II la probele obligatorii (categoria 12—14 ani).

CINEMATOGRAFUL „REPUBLICA"

prezintă în perioada 6—12 octombrie 1975

„ZIUA CEA MAI LUNGĂ"

film pe ecran panoramic, în două serii, producție a studiourilor americane.

Scenariul : Cornelius Ryan — după cartea cu același titlu.

O distribuție prestigioasă cuprinzînd zeci de vedete ale ecranului internațional, într-o grandioasă reconstituire a operației „Overlord" — debarcarea aliaților în Normandia la 6 iunie 1944. Amintim doar pe cîțiva din această distribuție :

Richard Burton, Kenneth More, Peter Lawford, John Wayne, Henry Fonda, Irina Demick, Bourvil și alții.

Ordinea spectacolelor : ore 13,20 ; 16,40 ; 20.

OFICIUL JUDEȚEAN DE TURISM IAȘI

dispune de locuri pentru odihnă și tratament, în trimestrul IV, în toate stațiunile la prețuri mult reduse față de perioada de sezon.

Organizează excursii la București pentru vizitarea Expoziției tehnice internaționale „TEHNOEXPO" — prima ediție :

— cu tren accelerat clasa a II-a, plecarea în seara zilei de 18 octombrie, întoarcerea în dimineața zilei de 20 octombrie, preț lei 150 ;

— cu autocarul, 17—18 octombrie, preț lei 260.

Informații suplimentare, la sediul oficiului.

ÎNTREPRINDEREA „VICTORIA" IAȘI

angajează de urgență :

- **un economist** pentru activitate în secție
- **un inginer mecanic**
- **frezori universali**
- **forjor—tratamentist**
- **strungari metale.**

Condițiile de angajare și retribuire sînt cele prevăzute de legile 12/1971 și 57/1974.

Candidații se pot prezenta, zilnic, la sediul Întreprinderii „Victoria" Iași, între orele 10.00—13.00, biroul personal-învățămînt-retribuirea muncii.

PE MERIDIANELE GLOBULUI

Sesiunea Adunării Generale a O.N.U.

NAȚIUNILE UNITE 1 — Corespondentul Agerpres, C. Alexandroaie, transmite: În plenara Adunării Generale a O.N.U. continuă dezbaterile de politică generală, la care au luat cuvîntul, pînă în prezent, 69 de șefi de delegații. Discursurile lor au avut ca principale puncte de referință dezarmarea generală și totală, dezvoltarea și cooperarea economică internațională, decolonizarea și eliminarea practicilor rasiste, democratizarea raporturilor interstatale și creșterea rolului și eficienței O.N.U. în lume.

Abdul Halim Khaddam, vicepremier și ministrul afacerilor externe al Siriei, a declarat că justiția internațională reclamă instaurarea unei noi ordini economice și politice în lume, care să permită lichidarea subdezvoltării și a decalajelor economice care separă țările dezvoltate de cele în curs de dezvoltare. Vorbitorul a insistat apoi — referindu-se la situația din Orientul Apropiat — asupra imperativului retragerii tuturor trupelor israeliene din teritoriile arabe ocupate prin forța armelor și recunoașterii drepturilor legitime ale poporului palestinian.

A urmat la cuvînt Phoun Sipraseuth, vicepreședintele Consiliului de Miniștri și ministrul afacerilor externe al Laosului, care a declarat că țara sa este gata să stabilească relații cu toate statele occidentale, inclusiv cu S.U.A., atîta timp cît acestea respectă drepturile fundamentale naționale ale Laosului, independența sa.

Yigal Allon, vicepremierul și ministrul de externe al Israelului, a vorbit despre importanța recentului acord de dezangajare în Sinai, încheiat între Egipt și Israel. El a arătat că acesta reprezintă numai un început și că „Israelul este gata să angajaze negocieri cu toți vecinii săi, îndeosebi cu Siria, fără condiții prealabile, în orice loc și în orice moment".

Imperativul transpunerii integrale și imediate în viață a prevederilor Declarației privind acordarea independenței țărilor și popoarelor coloniale a constituit tema principală a discursului ministrului de externe al Camerunului, Jean Keuicha. Vorbitorul s-a pronunțat pentru adoptarea de către O.N.U. a unor sancțiuni contra regimurilor rasiste și colonialiste și pentru sporirea ajutorului multilateral acordat mișcărilor de eliberare națională.

Jamal Mohamed Ahmed, ministrul de externe al Sudanului, a evidențiat necesitatea creșterii rolului O.N.U. în viața politică și economică internațională. Acest organism, a precizat vorbitorul, trebuie să răspundă schimbărilor mari intervenite în lume, să contribuie cu eficiență sporită la soluționarea problemelor majore care confruntă umanitatea.

În urma veto-ului S.U.A. în Consiliul de Securitate

Intrarea în O.N.U. a celor două state vietnameze a fost din nou blocată

NAȚIUNILE UNITE 1 — Corespondentul Agerpres, C. Alexandroaie, transmite: În Consiliul de Securitate s-au încheiat dezbaterile asupra raportului președintelui sesiunii Adunării Generale a O.N.U. în legătură cu rezoluția din 19 septembrie a plenarei Adunării, prin care se cerea Consiliului să examineze imediat și în mod favorabil cererile Republicii Democrate Vietnam și Republicii Vietnamului de Sud de a fi admise în O.N.U.

Peste 40 de vorbitori, reprezentanți ai statelor socialiste, nealiniate și occidentale, cu excepția ambasadorului Statelor Unite la O.N.U., s-au pronunțat în mod hotărît în favoarea admiterii imediate și necondiționate a R.D.V. și R.V.S. în O.N.U., subliniind că acestea îndeplinesc absolut toate condițiile prevăzute în Cartă pentru dobîndirea calității de state membre ale organizației. Membrii Consiliului de Securitate au respins ca neconformă normelor Cartei condiționarea admiterii în O.N.U. a celor două state vietnameze de primirea în organizație a regimului dictatorial din Coreea de Sud.

Supuse votului, cererile R.D.V. și R.V.S. au obținut toate voturile statelor membre ale Consiliului de securitate, cu excepția celui al delegației Statelor Unite. Astfel, vetoul delegației americane a blocat pentru a doua oară în decurs de numai două săptămîni intrarea în O.N.U. a celor două state vietnameze, lipsind organizația de aportul lor pozitiv la dezbaterea și soluționarea problemelor care confruntă omenirea și înaintarea Națiunilor Unite pe calea spre înfăptuirea universalității sale. De asemenea, prin acest veto se comite o mare injustiție față de eroicul popor vietnamez care timp de 30 de ani a luptat cu arma în mînă pentru a putea trăi în pace, libertate și neatîrnare.

*

NAȚIUNILE UNITE 1 (Agerpres) — În conformitate cu sistemul rotației lunare alfabetice, ambasadorul Suediei la Națiunile Unite, Olof Rydbeck, își asumă începînd de miercuri președinția pe luna octombrie a Consiliului de Securitate. Diplomatul suedez îi succede reprezentantului Mauritaniei, Moulaye El Hassan.

LIBAN

S-au semnalat puternice incidente la Beirut

BEIRUT 1 (Agerpres) — Miercuri au fost semnalate la Beirut puternice incidente, punînd din nou în pericol acordul de încetare a focului intervenit recent între grupările rivale din Liban. În cartierele sudice ale capitalei au avut loc schimburi intense de focuri, forțele rivale făcînd uz de rachete, mortiere și mitraliere. Ciocnirile, relatează agenția Reuter — s-au soldat cu opt persoane ucise, cu aceasta bilanțul victimelor din ultima lună ridicîndu-se la 325 de morți și circa 700 de răniți. Postul de radio Liban informa că în sectorul Chiah-Ain Remmaneh au avut loc ciocniri în tot cursul nopții de marți spre miercuri și că, totodată, căile de acces spre Beirut au redevenit nesigure, datorită reapariției barajelor și a oamenilor înarmați. Postul de radio citat a făcut cunoscut că forțele de securitate și-au sporit patrulările în zonele periculoase. De asemenea, s-a făcut apel la populație să nu-și părăsească locuințele. Miercuri, numeroase magazine și toate băncile din Beirut au rămas închise.

TELEX ▪ TELEX ▪ TELEX

• **BERLIN**

În capitala Republicii Democrate Germane a fost inaugurată expoziția internațională de artă „30 de ani glorioși", la care participă Bulgaria, Cehoslovacia, R.D.G., Mongolia, Polonia, România, Ungaria, Uniunea Sovietică și R. D. Vietnam. Expoziția cuprinde, de asemenea, retrospectiva sub titlul „Arta în lupta împotriva fascismului — 1930—1945".

• **VICTORIA**

Arhipelagul Seychelles și-a obținut, miercuri, autonomia internă totală, după două secole de administrație britanică. James Mancham, liderul Partidului Democratic, a devenit șeful primului guvern în cadrul unei ceremonii publice care s-a desfășurat în orașul Victoria, capitala uneia dintre insulele arhipelagului — Mahe.

• **NICOSIA**

Un purtător de cuvînt al guvernului cipriot a confirmat marți informațiile cu privire la transferarea în Marea Britanie a unităților britanice care staționau la baza aeronavală de la Akrotiri, informează agenția France Presse.

• **ROMA**

Primul ministru al Greciei, Constantin Karamanlis, și-a încheiat marți, la Roma, convorbirile oficiale cu omologul său italian, Aldo Moro.

Au fost examinate aspecte ale relațiilor bilaterale, situația din Cipru, cererea Greciei de aderare la Piața comună și unele probleme internaționale.

• **STOCKHOLM**

Miercuri, în cadrul lucrărilor celui de-al XXVI-lea Congres al Partidului Social-Democrat din Suedia, au fost alese organele de conducere ale partidului. Au fost reales Olof Palme, în funcția de președinte al partidului, și Sten Anderson — secretar general al P.S.D.

• **LAGOS**

Într-un discurs radiodifuzat, rostit cu prilejul celei de-a 15-a aniversări a proclamării independenței Nigeriei, șeful statului nigerian, generalul Murtala Muhammed, a anunțat un program în cinci etape de restructurare administrativă și revenire la guvernarea civilă a țării. Acest program urmează să se încheie la 1 octombrie 1979.

• **MOSCOVA**

La Kremlin a avut loc, miercuri, o primă rundă de convorbiri între președintele Prezidiului Sovietului Suprem al U.R.S.S., Nikolai Podgornîi, ministrul afacerilor externe, Andrei Gromîko, și Francisco da Costa Gomes, președintele Portugaliei, aflat într-o vizită oficială la Moscova.

• **MORONI**

Autoritățile Insulelor Comore, stat care și-a declarat independența în iulie a.c., au adresat secretarului general al O.N.U., Kurt Waldheim, o scrisoare în care solicită primirea în Organizația Națiunilor Unite — relatează agenția Reuter.

• **TEL AVIV**

Ploi torențiale de o intensitate neobișnuită pentru această perioadă a anului s-au abătut, marți, asupra unei zone din deșertul Iudeei (Israel), provocînd moartea a șase persoane.

• **BOGOTA**

Un avion-cargou de tipul „Boeing-727", care asigura legătura între Bogota și Miami, aparținînd companiei columbiene „Avianca", s-a prăbușit în apropierea aeroportului Baranquilla din nordul țării.

Cei patru membri ai echipajului și-au pierdut viața.

• PUNCTE CARDINALE •

Fagul și oxigenul din natură

Incendiile de păduri care au adus în vara acestui an însemnate pagube economiei R.F. Germania au reactualizat interesul pentru plantările de arbori. Specialiștii vest-germani au atras atenția asupra rolului mare al spațiilor verzi pentru purificarea mediului înconjurător. Ei afirmă că doar un singur arbore de foioase — fagul — produce într-o oră 1 700 grame oxigen. Producția sa zilnică poate satisface necesitățile în oxigen ale unui număr de 64 persoane. Într-o oră, fagul prelucrează 2,35 kg bioxid de carbon conținut în gazele de eșapament, purificînd astfel 4 800 m.c. aer. Zilnic, acest arbore evaporă pînă la 400 l apă, iar în apropierea rădăcinilor lui sporește umiditatea solului cu 10 la sută.

Paznicul Monei Lisa

O jumătate de milion de vizitatori ai Luvrului trec zilnic prin fața Monei Lisa, celebrul tablou al lui Leonardo da Vinci, dar puțini îl văd și pe Leon Mecuse, paznicul care stă în fața tabloului de 12 ani. El a cerut acum 12 ani directorului muzeului să stea de strajă în fața Giocondei cîte ore este deschis muzeul fără a fi schimbat de cineva. Colegii lui spun că Mecuse sosește cu o jumătate de oră înaintea deschiderii...

Lacuri nipone ale lebedelor

La începutul toamnei, pe malurile lacurilor japoneze vin să ierneze stolurile de lebede albe. În toată țara există 146 de asemenea lacuri ale lebedelor, pe apa cărora și-au petrecut iarna trecută 14 000 din maiestoasele păsări.

Începînd cu... Adam

Primul ciclon care se va abate asupra Australiei nu va mai purta nume de femeie ci de bărbat. Încălcarea „tradiției" a fost anunțată de directorul Biroului de meteorologie din Canberra, care a precizat că decizia în acest sens a fost adoptată în cadrul Anului Internațional al Femeii.

Pentru a calma spiritele și a împăca „ambele părți", s-a hotărît ca taifunurile să fie botezate, alternativ, cu nume de femei și de bărbați, începînd cu... Adam.

MICA PUBLICITATE

FELICITĂRI

• Cu ocazia zilei de naștere, soțul, părinții, prietenii urează MARINELEI POPOVICI ani mulți și fericiți, împlinirea dorințelor, viață rodnică și plină de bucurii.

VÎNZĂRI-CUMPĂRĂRI

• Vînd motocicletă M.Z. 175. Telefon 13625, după ora 15.00.

• Vindem apartament ultracentral, două camere, dependințe, bloc. Telefon 41852, orele 12.00—16.00.

• Vînd Renault Gordini, grena, 12 volți, vizibil parcare autoservice Piața Unirii.

• Vînd urgent Dacia 1.300 nouă. Telefon 40590.

SCHIMBURI DE LOCUINȚE

• Schimb apartament Roman, două camere pentru similar (variante) Iași. Telefon 13153.

• Schimb apartament confort I cu două garsoniere același confort. Telefon 38636.

• Schimb apartament două camere confort I, cu gaze pentru similar trei camere. Telefon 33056.

OFERTE DE SERVICIU

• Căutăm femeie îngrijire copil — externă. Telefon 14891.

ÎNCHIRIERI

• Ofer cameră mobilată, intrare separată, încălzire centrală (intelectual). Telefon 13954.

• Ofer cameră (central) unui pensionar intelectual, eventual menaj. Telefon 15504.

MULȚUMIRI

• Constantin Babii — Botoșani aduc multe mulțumiri și prețuire tovarășului profesor doctor Constantin Negoiță pentru știința deosebită și omenia cu care îmi conduce și supraveghează de 3 ani tratamentul maladiei de care sufăr.

PIERDERI

• Pierdut în zona Nicolina — Podu-Roș — husă trompetă. Aducătorului recompensă. Socola 13, scara B, parter, apart. 4, Marilică.

• Pierdut foaie parcurs nr. 763933 eliberată de Autobaza 3 pe numele Sava Neculai. O declar nulă.

• Pierdut foaie parcurs nr. 418054 eliberată de Trustul construcții industriale Iași pe numele Moisuc Constantin. O declar nulă.

• Pierdut foaie matricolă (de 8 clase) eliberată de Școala generală 23 Iași pe numele Iftene Nicolae. O declar nulă.

• Pierdut ștampilă dreptunghiulară — intrări materiale eliberată de Întreprinderea „Textila". Se declară nulă.

DIVERSE

• Caut asociat pentru cultură ciuperci. Telefon 49462.

• Familia Chirnoagă mulțumește conducerii și angajaților Autobazei 2, tuturor celor care l-au condus pe ultimul drum pe scumpul nostru COSTICĂ.

• Colectivul de angajați ai Grupului întreprinderilor de gospodărie comunală și locativă transmite sincere condoleanțe familiilor MARICIUC, NEGRUȘANU și CIOCLU.

• Colectivul serviciului financiar-contabil din Întreprinderea „Industria cărnii" transmite pe această cale colegei lor MARICIUC IORDANA sincere condoleanțe, pentru pierderea soțului ei.

• Colectivul catedrei — Limba română — Liceul mecanic 1 transmite condoleanțe colegei CHIRIAC MARIA pentru pierderea suferită în familie.

DECESE

• Dana, soție, anunță cu nemărginită durere decesul fulgerător într-un tragic accident a scumpului și neprețuitului ei soț MARICIUC VASILE (TICU), 39 ani. Cortegiul pornește de la biserica Sf. Constantin și Elena, astăzi, 2 octombrie, ora 11.00, spre cimitirul Eternitatea. Îl voi păstra vesnic în amintirea mea.

• Absolvenții Școlii tehnice de maiștri, promoția 1965, anunță cu adîncă durere dispariția fulgerătoare a scumpului lor coleg maistru instalator **VASILE MARICIUC**. Îl vom păstra veșnic în inimile noastre!

• Cu nemărginită durere, soțul, fiul, rudele apropiate anunță încetarea din viață, după o lungă și grea suferință, a scumpei și neprețuitei soție și mamă **MARIA BUMBU**, în vîrstă de 52 ani. Cortegiul pleacă astăzi, ora 12.00, de la biserica Ziua Crucii spre cimitirul Sf. Vasile. Nu o vom uita niciodată.

• Familia și rudele apropiate anunță decesul celei ce a fost **COJOCARU ADELA (ANA)** — 70 ani. Înmormîntarea, astăzi, 2 octombrie, în satul Cristești, comuna Holboca.

• Familia anunță decesul scumpului lor **RADU TEODOR**. Cortegiul pornește din Piața Halei 9, astăzi, ora 13.00, spre cimitirul Eternitatea.

• Soția, cei 6 copii, familia Iftimie Dorina și Dumitru, cumnații, finii și rudele apropiate anunță încetarea din viață a scumpului lor **CIOCLU ILIE**, 43 ani. Înmormîntarea, astăzi, 2 octombrie, ora 12.00, la cimitirul Dorobanți. Nu-l vom uita niciodată.

ÎNTREPRINDEREA DE INDUSTRIALIZAREA LAPTELUI IAȘI

vinde unităților socialiste de stat un autoturism DACIA 1300, fără repartiție M.I.Tc.

De asemenea, întreprinderea angajează de urgență:

— șoferi recepționeri cu gestiune
— magaziner ambalaje.

Angajarea se face conform prevederilor legilor 22/1969 și 57/1974.

Redacția și Administrația: strada Vasile Alecsandri nr. 8 — Iași. Telefon 1 15 43. Tiparul: Întreprinderea poligrafică Iași, str. Vasile Alecsandri nr. 6. Telefon 14620.

BIBLIOTECA CENTRALĂ UNIVERSITARĂ „M. EMINESCU" IAȘI

Proletari din toate țările, uniți-vă!

Flacăra Iașului

Organ al Comitetului județean Iași al P.C.R. și al Consiliului popular județean

Anul XXXII — Nr. 9025 | Vineri, 3 octombrie 1975 | 4 pagini — 30 bani

În pagina a 4-a

Mesajul de răspuns al președintelui Nicolae Ceaușescu la scrisoarea adresată de premierul elen șefilor de stat din Balcani

Sămînța-mai repede în brazdă, recolta-mai repede în magazii!

Viteză de lucru maximă — iată ce li se cere de acum tuturor semănătorilor

● Condiții care impun mai multă grijă ca oricînd față de calitatea lucrărilor ● Totul pentru ca și cei întîrziați să se încadreze în epoca optimă de semănat

Chiar și înainte de declanșarea însămînțărilor agenda de lucru a unităților agricole era destul de încărcată, dacă avem în vedere marele volum de muncă solicitat la recoltări, atît în cîmp sau grădinile de legume, cît și în vii sau livezi. Sigur că și în continuare culegătorii mai au încă destul de lucru în lanuri, ca să nu mai vorbim de transportul produselor la bazele de recepție sau de eliberarea terenului destinat însămînțărilor de toamnă, care figurează, de asemenea, pe primul plan al urgențelor. Degajarea cît mai rapidă de recoltă a suprafețelor destinate grîului în vederea pregătirii patului germinativ se impune cu atît mai mult în condițiile de secetă ale acestui sezon, cînd pămîntul se lucrează foarte greu. Tocmai de aceea e nevoie ca toată atenția să fie concentrată la asigurarea ritmului, dar mai ales a calității lucrărilor. În primul rînd este necesar să se pregătească un pat germinativ fără bolovani, prin aplicarea de discuiri repetate sau arături superficiale. Bineînțeles că dacă arătura a ieșit, totuși, bolovănoa-

(continuare în pag. a 2-a)

O situație curioasă ce se mai întîlnește pe alocuri:

Rămași în urmă cu transportul produselor agricole și, totuși, refuză ajutorul oferit de I. T. A.

După cum știe orice bun gospodar, nu se poate vorbi de încheierea culesului decît atunci cînd porumbul se află în pătulele C.A.P. sau ale bazelor de recepție. Aceasta presupune ca cele două acțiuni, recoltat-depănușat, să meargă în același pas. În unele unități, spre mîndria țăranilor cooperatori, depănușatul se desfășoară în același ritm cu recoltatul, fapt ce a permis ca o bună parte din recoltă să ajungă de acum la adăpost. Asemenea realizări au fost obținute și de către țăranii cooperatori din Bosia.

— Comandamentul comunal, ne-a spus tov. Constantin Ștefurac, secretarul comitetului comu-

ANDREI BRATU

(continuare în pag. a 2-a)

Întreprinderea de antibiotice

Acțiuni concrete ale comisiei inginerilor și tehnicienilor

Comisia inginerilor și tehnicienilor de la Întreprinderea de antibiotice desfășoară o largă activitate pentru răspîndirea noutăților în domeniul producției de profil și soluționarea unor probleme practice pentru întreprindere. În acest scop, „mesele rotunde" ocupă un loc principal. Astfel, au fost dezbătute aspecte concrete privind calitatea antibioticelor în raport cu farmacopeele internaționale, producția de extracte din plante, contribuția mișcării de inovații. În perspectivă se află o dezbatere pe tema sistemelor de aerare în biosinteza antibioticelor care va contribui la adîncirea cunoașterii unor fenomene stăpînite insuficient de unele cadre tehnice.

Tovarășul Nicolae Ceaușescu a primit pe generalul Edgardo Mercado Jarrin, fost prim-ministru al Republicii Peru

Tovarășul Nicolae Ceaușescu, președintele Republicii Socialiste România, președintele Frontului Unității Socialiste, a primit, la 2 octombrie, la Predeal, pe generalul Edgardo Mercado Jarrin, fost prim-ministru al Republicii Peru, care, la invitația Consiliului Național al Frontului Unității Socialiste, face o vizită în țara noastră.

Generalul Edgardo Mercado Jarrin a împărtășit deosebita sa satisfacție de a se reîntîlni cu președintele Nicolae Ceaușescu, subliniind că poporul peruan păstrează o vie amintire vizitei de importanță istorică a șefului statului român în țara sa, în America Latină, unde pretutindeni a lăsat o profundă impresie.

Tovarășul Nicolae Ceaușescu a evocat cu plăcere vizita efectuată în Peru, însemnătatea înțelegerilor convenite cu acest prilej, care marchează un moment de deosebită însemnătate pentru promovarea continuă a relațiilor de prietenie și colaborare dintre popoarele și țările noastre.

S-a apreciat că dezvoltarea relațiilor de prietenie și colaborare dintre România și Peru sporește contribuția ambelor țări la edificarea unei noi ordini economice și politice internaționale, la statornicirea unor relații noi între state, bazate pe respectul independenței și suveranității naționale, pe deplina egalitate în drepturi, neamestecul în treburile interne și avantaj reciproc.

De ce se acționează cu încetinitorul în reluarea tradiției cluburilor muncitorești?

Comitetul județean de cultură și educație socialistă a elaborat un program de activitate pentru cele 24 de cluburi muncitorești constituite pe lîngă unități economice din municipiu și județ. Alături de cicluri de expuneri și dezbateri privind momentele semnificative ale mișcării comuniste și muncitorești din țara noastră, din trecutul de luptă al poporului român, s-au prevăzut manifestări de educație materialist-științifică, de educare a tuturor oamenilor muncii în spiritul eticii și echității socialiste. Așa cum sublinia tov. Ion Țăranu, președintele Comitetului județean de cultură și educație socialistă, în organizarea activității cluburilor muncitorești au fost antrenați reprezentanți ai instituțiilor cultural-artistice ieșene, în scopul de a se realiza o îmbinare armonioasă între manifestările politico-educative și cele artistice. S-a preconizat, de asemenea, antrenarea creatorilor de artă — compozitori, artiști plastici, scriitori — în confruntarea cu publicul, după exemplul manifestărilor de la clubul dezbaterilor de artă de la „Nicolina". După cum se observă, programul acestor cluburi cuprinde acțiuni bogate și variate, dar, din păcate, ele nu și-au început încă activitatea, cu excepția clubului de la Întreprinderea „Victoria", constituit în primăvara acestui an. Tergiversarea declanșării unor astfel de manifestări se datorește și lipsei de preocupare a factorilor de răspundere din întreprinderi și instituții. Uneori, acestor manifestări, care trebuie privite cu maximum de răspundere, nu li se acordă atenția cuvenită. La

G. LUPU

(continuare în pag. a 2-a)

CARNETUL IESEAN

O concluzie, invitație la acțiune

Adesea am constatat și ni s-a vorbit despre calitatea slabă a unor lucrări agricole executate de mecanizatori, despre defectuoasa exploatare și întreținere a tractoarelor și altor mașini agricole, despre neștiința unor lucrători din S.M.A.-uri de a folosi întreaga gamă de mașini și utilaje din dotare. Cauza principală constă în calificarea insuficientă. Tocmai pentru stimularea continuei pregătiri profesionale a mecanizatorilor se desfășoară în fiecare an „Olimpiada mecanizatorului", concurs în măsură să antreneze în faza sa de masă pe toți lucrătorii din acest sector, tineri și vîrstnici. După cum o arată, însă, faptele, în multe locuri această acțiune nu se bucură de interesul cuvenit. E și concluzia desprinsă la faza jude-

G. VORONEANU

(continuare în pag. a 2-a)

Investiții 1975 — Tabloul de bord al șantierelor

În orașul Tîrgu Frumos

La Fabrica de încălțăminte

Au apărut primele probleme

Zilele trecute am fost martori la un eveniment deosebit pentru orașul Tg. Frumos: s-a bătut primul țăruș la Fabrica de încălțăminte, un nou obiectiv economic al județului, primul de importanță republicană în această localitate. Mai întîi, cîteva date despre noua unitate, date furnizate de ing. **Dan Pricop**, directorul Întreprinderii „Partizanul" Bacău, beneficiarul investiției. **Este amplasată în partea de nord-est a orașului, în vecinătatea noii zone de locuințe care se conturează în prezent. Fabrica va fi dotată, în mare parte, cu utilaje de producție indigenă. Va avea două linii tehnologice. Se vor produce aici 1,4 milioane perechi anual de încălțăminte (pentru femei) cu fețe din înlocuitori, cu tălpi injectate și ștanțate, în circa 140 de modele, pentru început. În noua fabrică, cu termen de intrare în funcțiune în trimestrul al IV-lea din 1976, vor lucra circa 700 de angajați. Antreprenorul general al lucrării este Trustul de construcții industriale Iași — Șantierul nr. 2.**

Faptul că lucrările au început la sfîrșitul lunii septembrie și nu mai devreme, cel puțin cu o lună, generează chiar de la baterea primului țăruș unele probleme: „Deși în acest an — ne spunea tov. **Mihai Tomorug**, inginerul șef al Șantierului nr. 2 — s-a prevăzut execuția unor lucrări în valoare de două milioane lei, baza materială nu ne permite să realizăm decît aproximativ un milion de lei. Mă refer la dificultatea obținerii, la această oră, a unor repartiții pentru unele elemente prefabricate (grinzi s.a.). Tatonările noastre la unii furnizori (I.M.C. Constanța, „Progresul" București) s-au soldat, pînă acum, nefavorabil. Și fără aceste elemente nu vom putea atinge volumul de lucrări planificat pe 1975". Am mai aflat de la interlocutorii noștri că terenul unde este amplasat obiectivul reclamă o execuție operativă a infrastructurii, pînă la sosirea ploilor. În aceste condiții, se impune, încă din prima zi, o organizare exemplară a șantierului. Proiectantul lucrării (I. P. I. U. București) trebuie să urgenteze atît predarea restului de documentație (cu prioritate proiectele pentru alimentarea cu apă și canalizare), cît și rezolvarea obiecțiunilor formulate de constructor.

La Secția de reșapat anvelope

Constructorul tergiversează nejustificat lucrările

Lucrarea trebuia să înceapă la 1 septembrie 1974, dar s-a tergiversat deschiderea șantierului pînă în ianuarie 1975. Acum, după nouă luni de execuție, obiectivul se află în faza finală, știut fiind că termenul de punere în funcțiune este în decembrie 1975. Conform graficului de eșalonare a investiției, în octombrie urma să se execute probele și rodajul mecanic la instalații. Pe șantier însă, stadiile fizice nu confirmă aceste preliminări. Este adevărat că unele rămîneri în urmă sînt și urmare a inundațiilor din vara aceasta, dar de atunci au trecut multe luni bune de lucru. Executantul, Trustul de construcții Iași, mai are de executat și la această oră un volum însemnat de lucrări (sistematizarea pe verticală la exterior, șopronul de produse finite, camerele pentru utilajele de deșapare, instalații electrice, vopsitorii și zugrăveli ș.a.). Nici acum nu s-au procurat de către constructor două pompe necesare la centrala termică. De asemenea, nemontînd tîmplăria metalică în termen, I.C.M.E. Bacău nu a putut finaliza lucrările la postul de transformare. Adevărul este că executantul are un termen prea „larg", lucrările rămase fiind considerate minore.

Următorul obiectiv: construcțiile de locuințe din Pașcani.

Revenind pe șantierul Fabricii de zahăr Pașcani

Cărăușul și beneficiarul se reclamă reciproc

Sîntem pe șantierul noii Fabrici de zahăr din Pașcani, cu scopul de a vedea cum sînt folosite de constructor autovehiculele puse la dispoziție de către Întreprinderea de transporturi auto Iași, prin Autobaza nr. 4 din Pașcani. Consemnăm, succint, discuția purtată, în prezența noastră, între ing. Alex. Lungu, șeful lotului de la T.C.I. Iași, și C-tin Barabol, șeful punctului de lucru de la Autobaza nr. 4 Pașcani. Cu alte cuvinte, o convorbire între beneficiar și cărăuș.

Rubrică realizată de EUGENIU ZIDARITA

(continuare în pag. a 3-a)

Adunările generale ale comuniștilor. Cum sînt pregătite? Cum se desfășoară?

Un recent schimb de experiență, organizat de către Comitetul municipal Iași al P.C.R., a scos în evidență importanța deosebită a adunărilor generale ale comuniștilor și necesitatea unei preocupări majore din partea comitetelor de partid și birourilor organizațiilor de bază pentru buna pregătire și desfășurare a acestora. Dezbaterile au relicfat că, în organizațiile de partid, există o experiență bună în această privință. În numeroase unități ca Întreprinderea de tricotaje „Moldova", Întreprinderea mecanică „Nicolina", C. F. S., I.P.M.P., I.R.E. I.U.P.S.R. și altele, comitetele de partid au instruit special birourile organizațiilor de bază asupra modului de pregătire și desfășurare a adunărilor generale, le ajută concret și din timp în fixarea ordinii de zi, în pregătirea materialelor, a planurilor de măsuri, precum și în organizarea muncii de aducere la îndeplinire a sarcinilor. Vorbitorii au opinat că **alegerea tematicii adunărilor are o mare importanță, ea trebuind să reflecte preocuparea colectivului locului de muncă respectiv.** De aici și necesitatea consultării unui număr cît mai mare de comuniști pentru ca, din nolanul de probleme ale activității politice și economice, să fie aleasă cea mai stringentă, la rezolvarea căreia este necesar să fie angrenată gîndirea colectivă. „Nu o dată se întîmplă să dăm prioritate unei probleme care se ivește la un moment dat, amînînd dezbaterea celei planificate, a subliniat tov. Nicolae Sacu, secretarul comitetului de partid de la secția utilaj terasier a Întreprinderii „Nicolina". Așa a fost cazul cînd am pus în discuția comuniștilor activitatea politică privind judicioasa folosire a utilajelor. Pregătirea din timp a materialelor, la care a contribuit un colectiv de comuniști, buna desfășurare a adunării, încredințarea unor sarcini precise din planul de măsuri, pentru îndeplinirea cărora comuniștii raportează în adunare, au făcut ca indicele de utilizare a mașinilor, care era foarte scăzut, să crească la 85 la sută, iar în unele locuri de muncă chiar la 88 la sută".

Criticînd faptul că în unele organizații tematica adunării este fixată (sau schimbată) în ultimul moment uneori limitîndu-se la o simplă informare asupra stadiului îndeplinirii planului prezentată de conducătorul locului de muncă, participanții la dezbateri au insistat asupra necesității anunțării din timp a ordinii de zi, a datei și locului unde se ține adunarea, a pregătirii minuțioase a materialelor, care trebuie să rîdice cu curaj problemele, să critice în mod principial lipsurile și neajunsurile, inclusiv pe cei răspunzători. Aceeași atenție trebuie acordată planului de măsuri.

„Să nu uităm apoi că **adunarea de partid trebuie să se desfășoare într-un cadru democratic,** a subliniat tov. Costică Popa, activist al Comitetului municipal de partid. De ce însă în unele organizații de bază întîlnim mereu aceiași tovarăși în prezidiu? Nu întîmplător tocmai în aceste situații apar cazuri de canalizare a discuțiilor spre domenii care nu-i vizează pe cei din prezidiu, sau chiar de înăbușire a criticii". „În unele locuri nu sînt antrenați la dezbateri toți comuniștii, din care cauză întîlnim mereu aceiași vorbitori, a spus tov. Gh. Dubinciuc, secretarul comitetului de partid de la secția Fibră II a C.F.S. Sistemul prezentării de rapoarte asupra îndeplinirii sarcinilor sau al invitării unor tovarăși să-și spună părerea într-o problemă dă bune rezultate în această privință. Pentru a avea o evidență, noi am introdus, de curînd, cîte o fișă a activității politice a comuniștilor". Vorbitorii au subliniat, de asemenea, necesitatea ca în adunările generale **biroul organizației de bază să informeze comuniștii asupra modului cum se înfăptuiesc sarcinile propuse prin planul de muncă, precum și măsurile stabilite în ședințele anterioare.** „A intrat în practica noastră de a da răspuns în fiecare adunare generală asupra felului în care au fost rezolvate propunerile comuniștilor. Aceasta face să crească încrederea membrilor de partid în capacitatea și competența biroului organizației de bază în soluționarea problemelor, ca aceștia să vină cu noi propuneri pentru îmbunătățirea muncii".

Desigur, în cadrul schimbului de experiență au fost ridicate și alte probleme. Subliniind importanța generalizării practicilor înaintate, participanții la dezbateri au relevat, totodată, că organizațiile de partid își desfășoară activitatea în condiții diferite, că munca de partid este dinamică și nu poate să se desfășoare după rețete date de-a gata, nu poate fi șablonizată.

Sinteza dezbaterilor
A. INDIANU

Viața de partid

Spectacol extraordinar

Luni, 6 octombrie, ora 19,30, se va prezenta, la Opera Română din Iași, opereta „Liliacul" cu concursul tenorului Ion Frigioiu de la Teatrul muzical din Galați. Solistul va evolua miercuri, 8 octombrie, ora 19,30, pe aceeași scenă, în rolul Don José din opera „Carmen".

Precizare

Unitățile de reparații radio-tv. menționate în raidul-ancheță „Mai multă solicitudine față de clienți", din numărul 9023 al ziarului nostru, poartă următoarele numere corecte: nr. 51—Podu-Roș, responsabil Radu Panican; nr. 54 — Alexandru cel Bun, responsabil Ion Racu; nr. 50 — Bucșinescu, responsabil Const. Gavrilaș.

Viteză de lucru maximă

(urmare din pag. 1)

să va trebui să se acționeze apoi cu grapele la discuiri, tăvălugii, sau orice alt mijloc care ar putea contribui la mărunțirea pămîntului.

În condițiile în care rezervele de teren pregătit din vară scad de la zi la zi o dată cu intensificarea semănatului, e de la sine înțeles că ele se cer mereu înlocuite — arînd și discuind noi suprafețe după premergătoare tîrzii. Așa cum au indicat și organele de resort superioare, unitățile agricole trebuie să dirijeze în perioada următoare toate tractoarele numai la arat, discuit și semănat. De la declanșarea epocii optime s-a însămînțat 41 la sută din suprafața rezervată grîului. În timp însă ce cooperative agricole ca cele din Mogoșești-Siret, Sinești, Miroslovești, Prisăcani, Bosia, Grozești etc. au lăsat cu mult în urmă media județului, în destule alte unități semănătorii abia au intrat în acțiune. Este adevărat că în majoritatea cazurilor s-a mai întîrziat cu darea semnalului de începere în speranța că vor surveni ceva ploi. Întrucît s-a scurs de acum, practic, jumătate din epoca optimă se impune să se treacă însă cu toate forțele la acțiune așa încît semănatul să poată fi încheiat pînă la 20 octombrie.

Rămași în urmă cu transportul

(urmare din pag. 1)

nal de partid, a luat din vreme toate măsurile pentru ca depănușatul porumbului să se desfășoare concomitent cu recoltatul. Așa se face că pînă la ora actuală s-a reușit să se depănușeze și să se depoziteze aproape 60 la sută din suprafața ocupată cu această cultură.

Am notat și cîțiva dintre țăranii cooperatori care au încheiat această acțiune pe suprafețele repartizate: Constantin Hreapcă, Ion Hreapcă, Constantin D. Movilă, Gheorghe A. Iosub, Alexandru Vizaru și mulți alții. De fapt, pe lista fruntașilor pot fi trecuți toți țăranii cooperatori din fermele conduse de inginerii Eugen Nemeș și Virgil Cruceanu.

Aceeași preocupare pentru strîngerea la timp și fără pierderi a recoltei de porumb am constatat și la țăranii cooperatori din Ciurea. Ca și la Bosia și aici se lucrează cu mult spor.

Dar nu peste tot porumbul ajunge la fel de repede spre pătulele proprii sau spre bazele de recepție ale I.V.C. La C.A.P. Voinești, bunăoară, deși porumbul a fost recoltat de pe întreaga suprafață de 574 de hectare, s-a depănușat doar recolta de pe 100 de hectare. Și, după cum ne-a informat tov. Ion Botezatu, șeful depozitului din Valea Adîncă a bazei de recepție Iași, numai 15 tone au fost predate la fondul de stat. Tovarășii Mihai Lupu, vicepreședintele consiliului popular comunal, și Vasile Lascăr, inginerul șef al unității, ne-au justificat această stare de lucruri prin aceea că C.A.P.-ul dispune doar de trei autocamioane și din această cauză se depănușează în funcție de capacitatea lor de transport. Din acest motiv nici nu este pe deplin folosită forța de muncă existentă în C.A.P. Am prezentat acest aspect tov. ing. Ionel Adrian, director adjunct al Direcției agricole județene, care ne-a spus: „Nu e unicul caz. Aproape 70 la sută din mijloacele de transport ale I.T.A. repartizate pentru transportul recoltei duc lipsă de solicitanți!".

Această precizare ne scutește de orice comentariu.

O concluzie

(urmare din pag. 1)

țeană a Olimpiadei desfășurată recent la Iași. Astfel, 8 S.M.A.-uri (Sîrca, Lespezi, Hîrlău, Răducăneni etc.) nu și-au trimis reprezentanții la concurs. Adică, circa o treime! Alte unități — Lețcani, Trifești — au făcut-o în urma unor insistențe, după cum sublinia tov. Vasile Balmuș, secretar al Comitetului județean al U.T.C. În plus, mulți concurenți s-au prezentat slab pregătiți, dovedind o specializare îngustă. Ce părere au despre această situație conducerile S.M.A.-urilor și I.M.A. Iași? Comitetul județean al U.T.C. are în vedere inițierea unor acțiuni complexe pentru stimularea pregătirii profesionale a tinerilor lucrători din S.M.A.-uri. Succesul lor depinde și de interesul și sprijinul cuvenit din partea factorilor mai sus vizați.

De ce se acționează cu încetinitorul?

(urmare din pag. 1)

I.A.S. Miroslava, de exemplu, pentru activitățile de club s-a repartizat un hol necorespunzător, cu toate că s-ar putea asigura condiții la Liceul agro-industrial Miroslava sau în cadrul altei instituții comunale. De altfel, tocmai acolo unde activitatea cultural-educativă este nesatisfăcătoare (Fabrica de țigarete, Fabrica de ulei „Unirea", I.A.S. Tg. Frumos și altele) se tergiversează constituirea cluburilor muncitorești. Important rămîne faptul nu doar de a se constitui aceste cluburi, ci de a se organiza activități politico-educative permanente, de a se antrena un număr cît mai mare de angajați, într-un cuvînt, de a se iniția manifestări pe baza cunoașterii cerințelor din fiecare unitate. Experiența cîștigată la cluburile de la „Nicolina", Regionala de Căi Ferate, Întreprinderea „Victoria" trebuie să constituie un imbold pentru celelalte unități ieșene. Evident, și din partea Comitetului județean de cultură și educație socialistă se cere mai multă operativitate pentru transpunerea în fapt a programului elaborat în toate cele 24 de cluburi muncitorești!

Noi apariții editoriale

Recent, au apărut în Editura „Junimea": „Diotima" de Mihai Ursachi; „Diagnosticul clinic și paraclinic al traumatismelor cranio-cerebrale" de Ion Nica; „Basme din Țara de Sus" de Simion Florea Marian; „Însemnări de demult" de Ilie Corfus; „Puericultura" de Rubin Bărbuță; „Boli și sindroame cu nume proprii", vol. I. de Gh. Russu; Explorări funcționale în oftalmologie" de Paul Cernea: „Frații Ciucă" de Radu Iftimovici: „Moștenirea modernilor", de Ion Constantinescu; „Hipertensiunea arterială" de Const. Negoiță.

Arta elocinței — cale către mintea și inima auditorilor

Ni s-ar părea superfluu să încercăm a demonstra uriașa forță a cuvîntului — mirabilă sămînță a cărei ecloziune rodește înmiit în conștiințe. Și totuși, în plină epocă de transformare revoluționară a societății și a omului, cînd verbul modelează suflete, deschide pîrtie, înaltă și electrizează mult umile, auzim uneori că unele conferințe de la căminele culturale sau chiar lecții și prelegeri universitare sînt lecturate monoton, încît nu-i de mirare că mesajul lor scapă auditoriului. Întrebarea este de ce își permit unii să neglijeze cu atita nonșalanță arta elocinței, slujită cu devoțiune nu numai de înaintași, dar și de magiștri aflați printre noi și al căror nume a ilustrat cu cinste catedre ale Almei Mater. Pentru mulți dintre noi sînt proaspete în memorie imaginile amfiteatrelor sau sălilor arhipline, în care nu numai studenți, ci și intelectuali formați veneau să audieze, cu interes, cursurile profesorilor Ștefan Bârsănescu, Alexandru Dima și ale altora, după cum și mai recentele „Prelecțiuni ale Junimii" care exercită o adevărată fascinație asupra unui public numeros. În falduri ample și impecabile, toga cuvîntului care îmbracă idei îndrăznețe, nobile, înălțătoare are în sine marea forță a persuasiunii, bătaia lungă a influenței educative căci educația este, fără îndoială, primul corolar al instrucției. Deci, nu pledăm pentru un retorism sterp, pentru patetismul fals, căzut de mult în desuetudine pînă și pe scenele teatrelor, ci pentru marea flacără a convingerii — singura care încălzește inimile și le transfigurează. Unui cadru didactic, care slujește cele mai înalte trepte de învățămînt, i se cere talent și fervoare. Mai cuprinzătoare sau numai deschizătoare de jaloane și interes pentru un temeinic studiu individual, clasică sau modernă, prelegerea trebuie, în orice caz, să impresioneze prin adevărul științific, prin noutatea ideilor și cunoștințelor dar — în aceeași măsură — și prin pasiunea și eleganța expunerii. O asemenea cerință este, cum se vede, incompatibilă cu formalismul și e îmbucurător faptul că cei mai mulți din ilustrul nostru corp profesoral și-au făcut din nobila lor profesie nu doar o meserie, ci un adevărat crez, transmițînd de la catedră, cu măiestrie și entuziasm, cuvîntul care înseamnă nu numai cunoaștere, ci înainte de toate convingere și ideal.

M. DIMA

În 24 de ore

Radio Iași

Programul de seară (3 octombrie): 16.30 Cotidian sonor; 18.00 Cîntecul care mi-e drag; 18.20 Codul anilor noștri; 18.35 Soliști de operetă; 18.50 Cîntece patriotice; 19.00 Buletin de știri; 19.05 Soliști și formații artistice de amatori; 19.15 Pe teme economice; 19.30 Pe portativul undelor, melodia preferată; 20.00 Serile muzicale ale studioului; Buletin de știri; Muzică ușoară.

Programul de dimineață (4 octombrie): 6.00—8.30 Emisiune complexă de actualități și muzică.

Televiziune

16.00 Teleșcoală; 16.30 Curs de limbă engleză (clasa a V-a începători); 17.00 Emisiune în limba germană; 18.45 Tragerea Loto; 18.55 Din lumea plantelor și animalelor; 19.20 1001 de seri; 19.30 Telejurnal; 20.00 Cadran economic mondial; 20.20 Film artistic: „Prințesa" — producție a studiourilor din Suedia; 21.50 Întîlnire cu opereta; 22.10 24 de ore.

Cinematografe

Victoria, orele 9.00; 11.00; 15.00; 17.00; 19.00; 21.00: „Piaf". **Republica,** orele 9.00; 11.10; 14.30; 16.40; 18.50; 21.00: „Delict din dragoste". **Copou,** orele 9.00; 11.10; 14.30; 16.40; 18.50; 21.00: „Fluviul fără întoarcere". **Tineretului,** orele 9.00; 11.15; 14.15; 16.30; 18.45; 21.00: „Răfuiala". **Tătărași,** orele 16.00; 18.00; 20.00: „Urmărit, urmărită". **Nicolina,** orele 16.00; 18.00; 20.00: „În umbra violenței".

În județ. Pașcani: Casa de cultură, „Joc de pisici". **Clubul C.F.R., „Ulzana,** căpetenia apașilor". **Tg. Frumos,** „Recompensă pentru șerif". **Hîrlău,** „Filip cel Bun".

Teatrul Național „Vasile Alecsandri"

prezintă astăzi, la ora 19,30, spectacolul cu piesa **„Valentin și Valentina"** de Mihail Roșcin.

Filarmonica de stat „Moldova"

Astăzi, la ora 20.00, va avea loc în sala Filarmonicii „Moldova", un concert simfonic dirijat de George Vintilă. Solist: Ștefan Ruha — vioară — artist emerit. În program: D. Capoianu — Odă pentru cor și orchestră; P. I. Ceaikovski — Concert pentru vioară și orchestră; L. v. Beethoven — Simfonia a VII-a. Își dau concursul orchestra simfonică și corul „Gavriil Musicescu". Dirijorul corului: I. Pavalache.

Timpul probabil

Vreme frumoasă cu cerul variabil mai mult senin. Vîntul va sufla slab la moderat din sectorul sud-estic. Temperatura aerului, ușor variabilă; minimele vor oscila între 5 și 10 grade, iar maximele între 20 și 25 grade.

JOCURI

Viticole

ORIZONTAL: 1. Taie via — Un anume pinot; 2. „Cotnari" (Iași); 3. Cană! — Bucium (abr.); 4. Nu-s tari... — ...și dimpotrivă; 5. Soi de viță — Din ravac!; 6. La omogenizare! — Dau valoare vinului; 7. Fete de rugină! — Vase cu ciorchini; 8. Boabe făcute vin; 9. Înalt — L-a inspirat „Vinul de viață lungă". VERTICAL: 1. Casa vinurilor — Suc de struguri; 2. De-al științei vinificației; 3. Șes! — Cetate legendară — Ci; 4. Prefix la ureche — Dat peste cap; 5. La cramă! — Capăt de podgorie! — Ion Feru; 6. A răsuna (reg.) — Un vin medicinal; 7. Faima Cotnarilor (pl.) — Orășel peruan; 8. Riesling (pl.) — Cîrja viei; 9. Vin început! — Umplute cu must (dim.); 10. A tescui... — ...la teasc!

Dicționar: Iim, Oto, Uco.

VIOREL VILCEANU

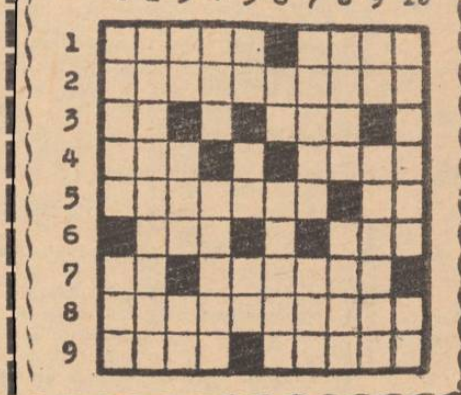

Microtribuna noului

„Lupta integrată" aplicată la cultura grîului

Ținînd seama de necesitățile mereu sporite de produse agroalimentare în societatea actuală, este firesc ca atît în cercetarea științifică, cît și în practică, să se caute și să se aplice metode noi pentru creșterea producției agricole la hectar. În cultura grîului, de exemplu, în scopurile sus-amintite, s-a trecut la intensivizarea tehnologiei, ceea ce pe lîngă unele rezultate pozitive certe a dus și la apariția, în destule cazuri, a unor exagerări în alegerea densității plantelor și a epocii de semănat, în aplicarea de doze mari de îngrășăminte, mai cu seamă pe bază de azot și menținerea, pe unele suprafețe, a monoculturii. Toate acestea au contribuit la ivirea unor fenomene negative în sensul că s-au creat, fără de voie, condiții favorabile pentru răspîndirea unor agenți fitopatogeni care, în trecut, deși erau cunoscuți, nu produceau pierderi însemnate. Este vorba de boli ale spicelor ca fusarioza și septorioza, boli ale frunzelor cum sînt făinarea, ruginile etc., boli ale rădăcinilor și tulpinilor. La un loc se produc deci pierderi mari de recolte care se ridică, uneori, la peste 1.000 de kg la hectar, obținîndu-se, în consecință, efecte contrarii celor scontate și care se cer grabnic înlăturate. În asemenea situație se pune întrebarea cum rămîne, totuși, cu aplicarea noului? Răspunsul ni-l dă concepția actuală, denumită foarte plastic „lupta integrată", și care are menirea de a reconsidera, în acțiunile întreprinse contra bolilor și dăunătorilor, măsurile tradiționale agrofitotehnice de prevenire, fără a desconsidera însă mijloacele de combatere chimică, ce trebuie însă apreciate la justa lor valoare și folosite cu mult discernămînt. Cu alte cuvinte — așa cum a rezultat din discuția purtată cu conf. dr. docent M. Hatman, de la catedra de protecția plantelor a Institutului agronomic — din observațiile și experiențele efectuate timp de 15 ani reiese că este posibilă sporirea continuă a producției de grîu la hectar, cu condiția aplicării unor măsuri agrotehnice, fără exagerările ce ar putea duce la dereglarea echilibrului în lanul de grîu, privit ca un sistem ecologic complex, din care fac parte și agenții patogeni amintiți. Condițiile climatice deosebite ale anului 1975 au confirmat încă o dată justețea concluziilor de mai sus. În consecință, s-au conturat măsuri de prevenire a atacului pentru fiecare agent patogen în parte, cum ar fi aplicarea corectă a îngrășămintelor chimice, respectarea epocii optime de semănat, o densitate specifică pentru soiurile cultivate, precum și necesitatea respectării unei rotații în care grîul să revină la 3—4 ani. Acest complex de măsuri poate preveni atacul unor agenți patogeni, altfel greu de combătut pe cale chimică și care ar necesita cheltuieli însemnate.

ELENA PIETRARU

Cu ochii cetățeanului

Din nou prin piețe:

Încă nu s-a produs revirimentul așteptat

După 10 zile de la raidul întreprins în piețele orașului și semnalarea în ziar a deficiențelor întîlnite, am refăcut itinerarul parcurs pentru a constata măsurile luate de conducerile I.L.F., C.L.F., Agrocoop. Era firesc ca de astă dată să nu mai constatăm aceleași anomalii în aprovizionarea unităților cu legume și fructe. Ne așteptam, de asemenea, ca intervenția promptă a factorilor de răspundere din comerțul ieșean să creeze posibilitate cetățenilor de a găsi la orice oră din zi legume și fructe, atît pentru consumul zilnic, cît și pentru aprovizionarea de iarnă. Deficiențele n-au fost însă înlăturate. Am găsit din nou goluri în aprovizionarea cu produse de cerere curentă, ca urmare a neonorării comenzilor de către depozite. Se trimit legume și fructe în cantități foarte mici față de cerințele pieții. Așa se explică faptul că numai dimineața, pe parcursul a cîtorva ore, poți să cumperi cartofi, ceapă, vinete, pătlăgele verzi, morcov etc. Începînd de pe la ora 10 și pînă a doua zi, din piețe și din magazinele acestui sector comercial lipsesc asemenea produse. Este de neconceput acest sistem de aprovizionare. Tocmai cînd majoritatea cetățenilor își încheie activitatea la locurile de muncă și se îndreaptă spre piețe în dorința de a se duce acasă cu sacoșele pline, nu se poate cumpăra mai nimic. De fapt, găsesc ceva. Găsesc la unele magazine gogoșari, ardei gras, ardei capia și cornul caprei, vestejiți, vinete fără aspect comercial și ... Pepsi-Cola sau bere. Cel puțin așa era situația în după-amiaza de 30 septembrie a.c., în piețele Gh. Dimitrov, Hala, Nicolina și-n cea din cartierul Alexandru cel Bun. Iarăși am mers la depozitul C.L.F. Aici, așa cum se poate observa din imaginile alăturate, stau sute de tone de cartofi, ceapă, roșii sub acest generos soare de octombrie. „Sînt cantități pe care trebuie să le însilozăm", justifică interlocutorul nostru, Iacob Cogan, merceolog la biroul desfacere. Sigur că nu sîntem împotriva realizării planului la însilozări. Dar, de ce aici, pe rampa depozitului, să zacă zile întregi cartofi, ceapă, existînd riscul deprecierii lor, iar în piețe, aceste produse să fie niște rarități? De ce tocmai acum, în acest sezon de aprovizionare, să lipsească produsele mult solicitate de cumpărători? O explicație ar fi că, atît preluarea cartofilor, cît și sortarea lor se fac greoi, nu în ritmul în care cere piața în acest sezon. Nici organizarea transportului acestor produse de la depozite la magazine nu este corespunzătoare. Gestionarii magazinelor cer insistent prin notele de comandă și struguri. Nici acest produs nu se onorează decît în proporții infime. Datorită lipsei de control din partea factorilor de conducere, se petrec și alte aspecte: sînt vînzători care permit cunoștințelor lor să se aprovizioneze din magazii cu legume și fructe alese după plac. Exemplu, vînzătoarea Paulina Radu, de la Centrul nr. 7 din piața Halei. Surprinsă asupra acestui fapt, ne-a răspuns obraznic, adică exact cum nu-i stă bine unui lucrător din sectorul comercial. Și programul de funcționare al celor opt centre din piața Halei este necorespunzător: între orele 11 și 16 stau închise.

Iată, așadar, suficiente deficiențe cu care ne-am mai întîlnit și care ne determină să cerem organelor în drept luarea unor măsuri grabnice de remediere și de întronare a unei discipline ferme.

IOAN ȘCHIOPU

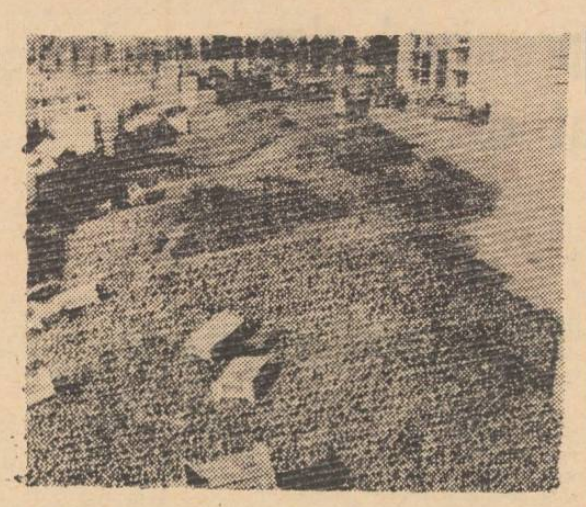

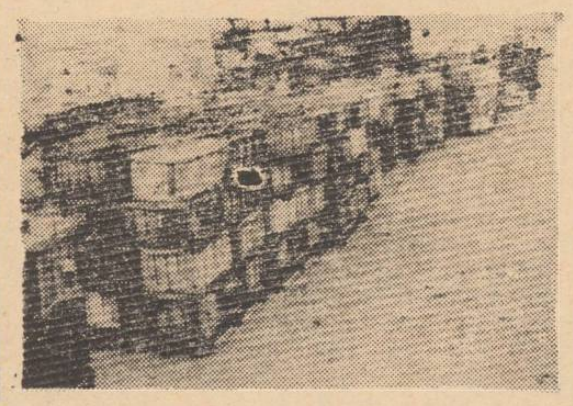

Supermagazin sătesc

La Țibănești a fost dat în folosință un supermagazin, cu etaj, construit din fond centralizat. Supermagazinul cuprinde un restaurant, o unitate alimentară cu autoservire, raioane de confecții-tricotaje, textile-încălțăminte, mercerie-marochinărie.

GR. MICHERE
coresp.

Etichete corecte

În urma notei critice privind imprimarea greșită a etichetelor de pe sticlele de bere „Unirea", conducerea Întreprinderii de bere și spirt Iași ne răspunde: „Am luat legătura cu furnizorul, în vederea corectării modului de imprimare a etichetei; în prezent, lucrăm cu etichete corecte". Am constatat-o și noi.

Semnale și răspunsuri

● **D. Vartara, bulevardul D. Cantemir nr. 9 B Iași:** Regionala Căi Ferate ne răspunde că defecțiunile la vagoanele de cl. I din trenul 600 au fost remediate în stația Suceava-Nord, unde trenul are un timp de staționare mai îndelungat. ● **Elena Dolniceanu, str. Ciric nr. 32, C. Salonteanu str. Dr. Savini nr. 7 Iași:** Trustul județean I.A.S. a adus la cunoștința tuturor lucrătorilor din rețeaua de desfacere sesizările dv. Vînzătorul la care vă referiți nu mai lucrează la tonetă. ● **Vasile P. Prădatu, str. Rampei nr. 1 Iași:** Cooperativa „Prestațiunea" ne înștiințează că defecțiunea a fost înlăturată, picup-ul fiind în stare normală de funcționare. Unitatea a prelungit și termenul de garanție. ● **Mihai Ștefanache, str. V. Lupu nr. 116 Iași:** Serviciul Miliției municipiului ne răspunde că Vasile Zalomir, din comuna Miroslava, a fost amendat pentru abaterile săvîrșite cu 1.000 lei. ● **I. Ciulei, str. Manta Roșie nr. 12 Iași:** Orele suplimentare pot fi plătite numai în cazul în care prestarea acestora determină realizarea unei producții suplimentare față de producția planificată, precizează, printre altele, Consiliul municipal al sindicatelor.

A. ALEXANDRU

Dezinformare la „Informații"

Ing. I. Lupu, angajat al Grădinii botanice din Iași, vrînd să plece într-o delegație la Craiova, a cerut relații la biroul de informații al Agenției de voiaj C.F.R. Iași. O tînără, aflată acolo, i-a explicat că poate ajunge de la București la Craiova cu expresul 205. În consecință, pentru a avea locul asigurat, cititorul nostru a plătit contravaloarea tichetului, urmînd să-l ridice a doua zi (1 octombrie). A doua zi însă, o altă angajată care era de serviciu la „Informații" i-a spus solicitantului că expresul 205 nu mai circulă... Și nu mai circulă! Nemaivorbind despre necazurile pricinuite într-o asemenea situație, se ivește întrebarea: la biroul de informații nu trebuie să se afle numai persoane competente?

DEZLEGAREA JOCULUI APĂRUT ÎN NR. 8993 AL ZIARULUI NOSTRU

ORIZONTAL: 1. Cronicar; 2. Propoziție; 3. Rime — Ate — L; 4. Otari — Alai; 5. Zîna — Stand; 6. Ace — Stanța; 7. Ta — Rar — Air; 8. O — Pitac — Ce; 9. Reeditală; 10. I — Naratori; 11. Beta — Emis.

SPORT

Performanțe ale reprezentanților Ș.S. „Unirea"

Presa de specialitate ne-a adus știrea că sportivul ieșean Toma Mihalache a devenit campion internațional al României la recentele întreceri de judo găzduite de sala „Floreasca" din Capitală. El s-a dovedit, ca și anul trecut, cel mai bun dintre concurenții din 7 țări la categoria mijlocie. Cu acest succes, și-a îndeplinit norma de maestru al sportului.

Toma Mihalache n-a împlinit încă 20 de ani. Din 1971, de cînd a început să practice judo, a înregistrat o seamă de rezultate foarte bune. Anul trecut, de exemplu, a devenit campion național, atît la juniori, cît și la seniori, și campion internațional al României. În această lună va participa cu lotul național la campionatele mondiale de judo.

Toma Mihalache este component al secției de judo a Școlii sportive „Unirea"; antrenor — Constantin Bordea.

La aceleași campionate internaționale ale României, un alt judoka ieșean a avut o comportare foarte bună. Este vorba despre Cristinel Coteanu, care a obținut medalia de bronz la categoria +93 kg. Coteanu este elev la Liceul nr. 3 și face parte din lotul Școlii sportive „Unirea". Antrenor — Constantin Bordea.

*

La etapa de zonă a campionatelor naționale de judo rezervate juniorilor, au participat și 18 reprezentanți ai Școlii sportive „Unirea" din Iași, antrenați de Costică Sauciuc. 15 dintre ei s-au calificat pentru etapa finală. O comportare excelentă au avut Marcel Zaharia și Emil Mihnea, care au cîștigat toate întîlnirile înainte de limită.

RADU COSTIN

CINEMATOGRAFUL „VICTORIA"

prezintă, în ziua de 4 octombrie a.c., ora 18, un spectacol de gală cu noul film românesc

„CANTEMIR"

producție a Casei de filme cinci, realizat după un scenariu de Mihnea Gheorghiu de către regizorul Gheorghe Vitanidis.

În distribuție: Alexandru Repan, Iurie Darie, Ioana Bulcă, Irina Gărdescu, Emanoil Petruț, George Constantin, Amza Pellea, Victor Rebengiuc, Ilarion Ciobanu, Ion Popescu, Emil Coșeru.

La spectacol participă și un grup de realizatori.

Menționăm că, începînd cu data de 6 octombrie a.c., filmul va rula la cinematograful „Victoria".

CENTRALA DE TURISM O.N.T. „LITORAL"

recrutează candidați pentru examenul de admitere la cursurile de pregătire a ghizilor interpreți pentru limbile: germană, engleză, rusă, cehă-slovacă, polonă, cît și bilingvi.

Examenele vor avea loc în centrele:

București 10 oct.—12 oct. 1975; Constanța 28 oct.—30 oct. 1975; Cluj 23 oct.—25 oct. 1975; Sibiu 15 oct.—16 oct. 1975; Arad 15 oct. 1975; Timișoara 16 oct.—17 oct. 1975; Brașov 21 oct.—22 oct. 1975; Oradea 17 oct.—18 oct. 1975; Iași 13 oct.—14 oct. 1975; Suceava 16 oct.—17 oct. 1975.

Înscrierile se fac la sediile O.J.T. din țară pînă în preziua examenului.

La examen candidații vor prezenta următoarele acte:

copie legalizată după diploma de bacalaureat (adeverință de la facultate pentru studenți), copie după certificatul de naștere, certificat de sănătate.

Informații suplimentare, la sediile O.J.T. și la O.N.T. „Litoral" — Mamaia, biroul ghizi, telefon 918/31039.

Investiții 1975—Tabloul de bord al șantierelor

Cărăușul și beneficiarul se reclamă reciproc

(urmare din pag. 1)

A. Lungu: În noaptea trecută din cele trei mașini programate pentru stația de betoane a lucrat numai una.

C. Baraboi: N-aveți drumuri de acces. Mașinile noastre trebuie să escaladeze adevărate șanțuri.

A. Lungu: Dar oamenii dv. nu se încadrează în programul șantierului. În loc să lucreze pînă la ora 18,30, ei pleacă, uneori, și la ora 16.

C. Baraboi: Cum să nu plece dacă utilajele dv. sînt defecte? Uneori, nu lucrează pînă la ora 17, cînd abia încep să se miște.

Deși convorbirea a durat mai mult, ne oprim aici, pentru a arăta că efectele unei astfel de „colaborări" se materializează, în prezent, în adevărați „munți" de pămînt rezultat din săpături, dar netransportat, în staționări importante ale mașinilor destinate a lucra fără întrerupere pe șantier.

Repere

● Cooperativa „Prestațiunea" Iași trebuie să urgenteze montarea lifturilor la blocurile Y.1 — Dimitrov, Z.3 și Z.4 din Alexandru cel Bun, Z.1 — Pașcani — toate cu termen de dare în folosință expirat în luna septembrie a.c.;

● Se impune un ritm de lucru mai accelerat la blocul G.1 — Tg. Frumos, în mai bine de cinci luni executîndu-se aproape două nivele;

● Conducerea Trustului de construcții ne-a informat că unii furnizori nu-și respectă clauzele contractuale: I.C.M.A. București are o restanță în livrări de 63 hidrofoare, I.E.M.I. București — 50 instalații antene R.Tv., iar I.U.P. Tîrgoviște — 29 vane antisuflu.

Plenara Consiliului orășenesc Pașcani al sindicatelor

PAȘCANI (de la subredacția ziarului „Flacăra Iașului").

Ieri după-amiază, s-au desfășurat în localitate lucrările plenarei Consiliului orășenesc Pașcani al sindicatelor, la care au participat, pe lîngă membrii consiliului, președinții și responsabilii culturali ai sindicatelor din oraș. Plenara a analizat preocuparea organizațiilor și organelor sindicale privind educarea oamenilor muncii în spiritul normelor eticii și echității socialiste. În încheierea dezbaterilor, a luat cuvîntul tov. Teodor Căluser, președintele Consiliului județean Iași al sindicatelor.

C. ENEA

Mesajul de răspuns al președintelui Nicolae Ceaușescu la scrisoarea adresată de premierul elen șefilor de stat din Balcani

Excelenței Sale
Domnului CONSTANTIN KARAMANLIS
Prim-ministru al Republicii Elene

Stimate domnule prim-ministru

Am primit cu multă satisfacție și interes mesajul pe care mi l-ați adresat și pentru care vă exprim mulțumirile mele cordiale.

Inițiativa dumneavoastră se înscrie în mod fericit în preocupările comune ale țărilor noastre de a favoriza o largă și fructuoasă colaborare în Balcani.

Încheierea cu rezultate pozitive a lucrărilor Conferinței pentru securitate și cooperare în Europa și Actul final pe care l-am semnat au pus bazele unui amplu și profund proces de edificare a securității și dezvoltare a cooperării pe continentul nostru. Se deschid, astfel, noi căi pentru intensificarea contactelor și cooperării între state, pentru o conlucrare mai strînsă pe plan economic, tehnico-științific, cultural și în alte domenii.

După cum vă este cunoscut, Republica Socialistă România acționează consecvent pentru îmbunătățirea și dezvoltarea climatului de înțelegere, prietenie și bună vecinătate între țările din Balcani, avînd convingerea că aceasta corespunde intereselor fundamentale și aspirațiilor tuturor popoarelor din regiune, contribuie la cauza păcii și a securității în Europa și în lume.

Împărtășesc, de aceea, pe deplin preocuparea dumneavoastră ca țările din regiunea Balcanilor să dea un exemplu de aplicare în practică a principiilor și obiectivelor convenite la Helsinki.

În acest spirit, salut și sprijin cu căldură inițiativa dumneavoastră de a se organiza o întîlnire la nivelul miniștrilor adjuncți ai planificării economice din țările balcanice, care să examineze posibilitățile de extindere și adîncire a cooperării dintre ele și doresc să vă asigur că România este hotărîtă să ia parte la o asemenea întîlnire — la data și în locul ce urmează a fi stabilite prin consensul statelor participante — și să depună toate eforturile pentru buna desfășurare și succesul ei.

Cu prietenie,
NICOLAE CEAUȘESCU

Primul ministru al Republicii Elene a primit pe ambasadorul României

ATENA 2 (Agerpres) — Primul ministru al Republicii Elene, Constantin Karamanlis, l-a primit, joi după-amiază, pe ambasadorul țării noastre la Atena, Ion Brad, care a înmînat mesajul de răspuns al președintelui Republicii Socialiste România, tovarășul Nicolae Ceaușescu, la scrisoarea adresată de premierul elen șefilor de stat din Balcani.

Primind mesajul, primul ministru Constantin Karamanlis a rugat să fie transmise mulțumirile sale călduroase președintelui Nicolae Ceaușescu și a elogiat interesul și eforturile constante, înțelegerea deosebită pe care le manifestă șeful statului român pentru realizarea în Balcani a unei colaborări largi și fructuoase, pentru statornicirea unor relații de prietenie și bună vecinătate între țările din această regiune.

Totodată, primul ministru elen și-a exprimat convingerea că bunele relații prietenești dintre România și Grecia vor cunoaște o dezvoltare și mai accentuată în viitor, ele fiind de natură să constituie un exemplu de aplicare în viață a principiilor stabilite de Conferința pentru securitate și cooperare în Europa, o contribuție la cauza păcii și colaborării în Balcani, în Europa și în întreaga lume.

Sesiunea de toamnă a Parlamentului elvețian

BERNA 2 (Agerpres) — Joi, s-au încheiat lucrările sesiunii de toamnă a Parlamentului elvețian.

În cadrul dezbaterilor economice, o atenție deosebită a fost acordată problemelor recesiunii și nefolosirii depline a forței de muncă.

Dezbaterile de politică externă au fost axate, îndeosebi, asupra semnificației Conferinței pentru securitate și cooperare în Europa și asupra perspectivelor dezvoltării relațiilor în Europa după semnarea Actului final al Conferinței europene pentru securitate și cooperare.

PE MERIDIANELE GLOBULUI

Sesiunea Adunării Generale a O. N. U.

NAȚIUNILE UNITE 2 — Corespondentul Agerpres, C. Alexandroaie, transmite: Ședința plenară de miercuri după-amiază a Adunării Generale a fost deschisă de Frederick Wills, ministrul afacerilor externe al Republicii Cooperatiste Guyana, care, referindu-se la necesitatea amplificării rolului O.N.U. în eforturile de menținere și consolidare a păcii și securității internaționale și de extindere a colaborării pe multiple planuri între toate națiunile, a subliniat imperativul întăririi structurilor aparatului de decizie al sistemului Națiunilor Unite și al democratizării acestuia, în scopul de a-l face să răspundă mai adecvat obiectivelor și aspirațiilor popoarelor lumii, să contribuie mai eficient la îndeplinirea sarcinilor ce i-au fost încredințate prin Carta O.N.U.

A urmat la cuvînt președintele Ugandei, Idi Amin Dada, care a făcut o trecere în revistă a eforturilor statelor în curs de dezvoltare vizînd dobîndirea suveranității lor permanente asupra bogățiilor și resurselor lor naturale, pentru edificarea unei noi ordini economice internaționale și intensificarea raporturilor între ele, în vederea eradicării subdezvoltării, colonialismului și neocolonialismului.

Referindu-se la rolul O.N.U. în lume, ministrul afacerilor externe din Bahrein, Mohamed Al-Khalifa, a relevat necesitatea adaptării Organizației Națiunilor Unite la marile transformări care au avut loc în lume și la evoluțiile intervenite în raporturile interstatale. Vorbitorul a evidențiat însă că nici un fel de schimbări în sistemul O.N.U., nici chiar adoptarea unor amendamente ale Cartei nu pot — prin ele însele — să sporească eficacitatea și eficiența O.N.U., dacă ele nu sînt însoțite de acea voință politică necesară pentru ducerea la îndeplinire a hotărîrilor organizației.

La rîndul său, șeful delegației Thailandei, Anand Panyarachun, a evidențiat cerința majoră a sporirii rolului și locului O.N.U. în tratativele de dezarmare generală și totală și în reevaluarea structurilor mecanismului de negocieri în această problemă, de a cărei rezolvare depind pacea și securitatea lumii.

Ministrul afacerilor externe al Bielorusiei, Anatoli Gurinovici, a arătat, printre altele, că extinderea cooperării țărilor socialiste cu statele cu sisteme sociale diferite servește la menținerea păcii și consolidarea securității internaționale.

Ministrul afacerilor externe al Tunisiei, Habib Chatti, a evidențiat necesitatea de a fi transpuse în viață hotărîrile O.N.U. privind retragerea trupelor israeliene de pe teritoriile arabe ocupate prin forța armelor, de a fi instaurată o pace justă și durabilă în Orientul Apropiat.

*

NAȚIUNILE UNITE 2 — Corespondentul Agerpres, C. Alexandroaie, transmite: Comitetul pentru problemele teritoriilor neautonome al Adunării Generale a O.N.U. și-a început dezbaterile de fond prin analizarea punctului intitulat „problema Rhodesiei de Sud". În raportul Comitetului special (al celor 24) pentru decolonizare se reafirmă dreptul inalienabil al poporului zimbabwe la autodeterminare și legitimitatea luptei sale pentru aplicarea acestui drept.

Situație instabilă în Irlanda de Nord

LONDRA 2 (Agerpres) — Situația din Irlanda de Nord continuă să rămînă instabilă. Pe de o parte, guvernul britanic depune în continuare eforturi pentru menținerea ordinii și a unui curs normal al vieții în această provincie.

Pe de altă parte însă, continuă seria de incidente organizate de elementele extremiste. Astfel, joi dimineața, la Belfast și în alte localități din provincie s-au înregistrat patru atentate cu bombe artizanale.

Greva națională a textiliștilor din Italia

ROMA 2 (Agerpres) — În Italia s-a desfășurat, joi, o grevă națională de trei ore în industria textilă, cu ocuparea simbolică a fabricilor. Acțiunea, ce a antrenat aproximativ 1,2 milioane de muncitori, a fost organizată în sprijinul cererilor privind asigurarea locurilor de muncă pentru toți angajații din acest sector economic, din care au fost concediați, numai în ultimul an — potrivit statisticilor oficiale — aproximativ 15 000 de persoane.

Textiliștii se numără, astfel, printre primele categorii de oameni ai muncii din Italia care inaugurează programul de acțiuni revendicative din această toamnă — stabilit de comun acord de cele trei mari centrale sindicale — C.I.S.L., C.G.I.L. și U.I.L.

TELEX ■ TELEX ■ TELEX

• PEKIN

Întreaga Chină a sărbătorit împlinirea a 26 de ani de la proclamarea Republicii Populare Chineze. Sute de mii de oameni s-au adunat în parcurile Pekinului, împodobite cu prilejul marii sărbători. Numeroase ansambluri folclorice, colective artistice și echipe sportive au prezentat programe festive. Manifestări asemănătoare au avut loc și la Șanhai, Nankin și în alte orașe și localități din R. P. Chineză.

• BEIRUT

Premierul libanez, Rashid Karame, care a prezidat joi o nouă reuniune a Comitetului de reconciliere națională, a declarat că s-a ajuns la un acord ca toate părțile să-și retragă unitățile paramilitare de pe străzi, pînă vineri la ora 11 dimineața, pentru a permite forțelor de securitate să preia în întregime controlul.

În noaptea de miercuri spre joi au fost semnalate incidente armate în suburbiile sudice ale Beirutului.

• WASHINGTON

Împăratul Japoniei, Hirohito, a sosit joi, însoțit de împărăteasa Nagako, la Washington. Ceremonia de la Casa Albă a marcat începerea părții oficiale a vizitei sale de două săptămîni în S.U.A.

• BONN

Conform datelor publicate la Bonn, în luna iulie a.c. chiriile erau în Republica Federală Germania cu 5—10 la sută mai mari decît în perioada corespunzătoare a anului 1974.

• BUENOS AIRES

Președintele interimar al Argentinei, Italo Luder, a avut o întrevedere cu liderul principalului partid de opoziție, Uniunea Civică Radicală (U.C.R.), Ricardo Balbin, în cadrul dialogului inițiat de puterea executivă cu diverse organizații politice și sindicale în vederea degajării unor măsuri susceptibile să contribuie la rezolvarea unor probleme de ordin intern.

• PARIS

Joi la amiază s-a deschis la Paris cel de-al 62-lea Salon internațional al automobilului. Printre cei 1 250 expozanți, care prezintă autovehicule de turism, motociclete, motorete și echipamente auto, se numără și întreprinderea românească „ARO".

• MOSCOVA

Președintele Consiliului de Miniștri al U.R.S.S., A. Kosighin, l-a primit, joi, la Kremlin, pe Sargent Shriver, reprezentant al cercurilor politice și de afaceri din S.U.A., aflat la Moscova pentru convorbiri cu organizațiile sovietice asupra unor probleme ale relațiilor economice și tehnico-științifice dintre U.R.S.S. și S.U.A. — informează agenția T.A.S.S.

• OTTAWA

Prețurile produselor alimentare au crescut în Canada cu 10 la sută în primele nouă luni ale anului, relevă datele statistice oficiale publicate la Ottawa.

ÎNTREPRINDEREA COMERȚULUI CU RIDICATA TEXTILE-ÎNCĂLȚĂMINTE IAȘI (I.C.R.T.I.)

cu sediul în Iași, șoseaua Iași—Ciurea nr. 14
angajează:

- **dactilograf-telexist(ă)**
- **primitori-distribuitori**
- **gestionari pentru textile-încălțăminte**
- **lăcătuș mecanic întreținere**
- **șoferi cu toate categoriile de conducere.**

Angajarea se face conform Legii nr. 12/1971. Solicitanții trebuie să aibă buletin de Iași.
Informații, la telefon 31399.

CASA PIONIERILOR IAȘI

angajează:

- **muncitor calificat — peisagist-floricultor**
- **tehnician peisagist-floricultor** (Se angajează și pensionari)
- **muncitor calificat electromecanic.**

Încadrarea se face conform Legii 12/1971.
Relații suplimentare se pot obține la sediul unității, Calea 23 August nr. 2, telefon 41059.

OFICIUL JUDEȚEAN DE TURISM IAȘI

primește înscrieri la următoarele excursii:

1. Varșovia — 28 octombrie — 3 noiembrie, preț informativ lei 1.560.

2. Bucovina — 11—12 octombrie.

3. Maramureș — 13—17 octombrie.

4. Turul României pe la Porțile de Fier — 20—26 octombrie.

Informații suplimentare, la sediul oficiului.

ÎNTREPRINDEREA VIEI ȘI VINULUI IAȘI

angajează

— **un șef de coloană auto.**

Informații se dau zilnic la sediul întreprinderii din str. Metalurgiei nr. 4 sau la telefon 3 27 49, interior 92.

OFICIUL JUDEȚEAN DE REPRODUCȚIE ȘI SELECȚIE A ANIMALELOR IAȘI

șoseaua Iași—Roman km. 10
angajează

— **tehnicieni zootehniști, veterinari, agronomi** și absolvenți ai liceului de cultură generală cu stagiul militar satisfăcut, în vederea încadrării la sectorul de reproducție și selecție, cu sediul în Iași și la punctele de însămînțări artificiale din județ.

— **șoferi** — posesori ai permisului categoria „B".

Angajarea se face conform legilor 12/1971 și 57/1974.

I.J.E.COOP. IAȘI

str. Ștefan cel Mare nr. 40

angajează:

— **economist**

— **șef depozit**

— **bibliograf** (secția cartea prin poștă).

De asemenea, recrutează pentru pregătire postliceală:

— conducători unități comerciale

— tehnologi alimentație publică

— decoratori vitrine.

Relații suplimentare, la telefon 16412.

Mica publicitate

DECESE

● Gheorghe Puțuvai, soț, sora fratele, nepoții și rudele apropiate anunță încetarea din viață după o lungă și grea suferință, a celei ce a fost o ideală soție **ADINA GH. PUTUVAI**, 57 ani, fostă angajată la Cooperativa „Tehnica confecției". Înmormîntarea, duminică, 5 octombrie, ora 14,00. Cortegiul pornește din strada Vămășoaia 7, spre cimitirul Sf. Vasile. Va rămîne vesnic neuitată în inimile noastre.

● Cu nețărmurită durere familia, rudele adîncă moartea fulgerătoare a iubitului lor soț și tată **IOAN ASTEFĂNOAIE**, 43 ani. Înhumarea duminică, 5 octombrie, ora 14.00, la cimitirul Eternitatea. Corpul defunctului este depus în capela catolică.

Redacția: str. Vasile Alecsandri nr. 8 — Iași.
Telefoane: administrația — 11543; secția politică — 14127; secția economică — 16435.

Tiparul: Întreprinderea poligrafică Iași, str. Vasile Alecsandri nr. 6. Telefon 14620.

BIBLIOTECA CENTRALĂ UNIVERSITARĂ „M. EMINESCU" IAȘI

Proletari din toate țările, uniți-vă!

Flacăra Iașului

Organ al Comitetului județean Iași al P.C.R. și al Consiliului popular județean

Anul XXXII — Nr. 9026 | Simbătă, 4 octombrie 1975 | 4 pagini — 30 bani

în paginile 2—3

- Viața culturală
  - — La 70 de ani de la prima stagiune de concerte simfonice ieșene
  - — Bibliotecile se tot reorganizează, iar cititorii nu pot împrumuta cărți
  - — „Povestea vorbii" — pe scena Teatrului pentru copii și tineret
- Avanpremiera sportivă
- Alb—Negru

Între toate treburile satului, întîietate să aibă semănatul și culesul!

În raza consiliului intercooperatist Ciortești

Recoltarea, depănușatul, transportul—ca pinioanele unui angrenaj bine reglat

În unitățile agricole din consiliul intercooperatist Ciortești, hărnicia cooperatorilor și mecanizatorilor este vizibilă la tot pasul. Peste tot se muncește cu spor pentru ca roadele toamnei să fie puse cît mai repede la adăpost. Zorul cel mare este acum cu depănușatul porumbului. Cooperatorii, în frunte cu comuniștii, s-au angajat ca pînă la 10 octombrie a.c. să încheie această lucrare, precum și livrările la fondul de stat. La C.A.P. Ciortești, toată suflarea satelor aptă de muncă e la recoltat. Se lucrează pe tarlale, pe echipe. Producția depănușată este cărată în aceeași zi de pe cîmp. Sub cerul liber nu rămîne nici un știulete de porumb. Pînă acum a fost pusă la adăpost recolta de porumb de pe 600 de hectare din 734. Aici, recoltatul înseamnă și depănușat. La fel se acționează în C.A.P.-urile Dolhești, Dobrovăț, Pocreaca. Cîte circa 600 de hectare depănușate au și cooperatorii din Dolhești, Dobrovăț, din 720 și, respectiv, 762 de hectare. Rezultatele sînt îmbunătățite de la o zi la alta, pe măsură ce alte forțe de la alte lucrări sînt antrenate la depănușat. La Pocreaca, în cursul zilei de ieri o jumătate de sat a venit de la

GH. GHINDA

(continuare în pag. a 3-a)

Legumele—verdețuri puteau fi și răsărite (dacă, bineînțeles, erau semănate)...

Pînă ce frigul îi va obliga să lichideze grădinile, legumicultorii continuă să întrețină culturile pentru a putea oferi pieței produse proaspete o perioadă cît mai lungă. Tot în acest scop ei au luat, de asemenea, și măsuri de protecție contra eventualelor brume. În paralel cu acțiunile menite să prelungească sezonul productiv al grădinilor, legumicultorii sînt datori să pună însă și temelia producției viitoare. Ne gîndim în primul rînd la semănatul salatei, spanacului, cepei și usturoiului — legume — verdețuri care trebuie să cuprindă în această toamnă 85 de hectare, deci o suprafață destul de mică. Iată de ce surprinde și mai mult faptul că pînă ieri dimineața abia se realizase 6 hectare și acestea numai la C.A.P. Golăești! La fel de surprinzător e că prin-

C. GREGORIAN

(continuare în pag. a 3-a)

O delegație a Consiliului popular județean Iași a plecat în Italia

Vineri dimineața a plecat spre Roma o delegație a Consiliului popular județean Iași, condusă de tovarășul Ion Iliescu, președintele Consiliului, care va face o vizită în Italia, la invitația Consiliului regional Umbria.

(Agerpres)

Mereu prezentă în fruntea întrecerii socialiste, harnica muncitoare Emilia Burghelea, de la produl I al Întreprinderii de confecții, dă zilnic produse de cea mai bună calitate.

Foto: D. ROTARU — coresp.

Primiri la tovarășul Nicolae Ceaușescu

Tovarășul Konstantin F. Katușev

Tovarășul Nicolae Ceaușescu, secretar general al Partidului Comunist Român, a primit, în ziua de 3 octombrie, pe tovarășul Konstantin F. Katușev, secretar al Comitetului Central al Partidului Comunist al Uniunii Sovietice, care, la invitația C.C. al P.C.R., face o vizită de prietenie în țara noastră.

Cu acest prilej, oaspetele a adresat tovarășului Nicolae Ceaușescu un cald salut și cele mai bune urări din partea tovarășului Leonid Ilici Brejnev, secretar general al Comitetului Central al Partidului Comunist al Uniunii Sovietice, a celorlalți tovarăși din conducerea P.C.U.S.

Mulțumind, tovarășul Nicolae Ceaușescu a rugat pe oaspete să transmită un salut călduros, împreună cu cele mai bune urări, tovarășului Leonid Ilici Brejnev, întregii conduceri a P.C.U.S.

În cadrul convorbirii, au fost discutate probleme privind dezvoltarea relațiilor dintre P.C.R. și P.C.U.S., dintre Republica Socialistă România și Uniunea Sovietică.

Totodată, s-au abordat unele aspecte ale vieții internaționale, precum și probleme de interes comun.

Ministrul afacerilor externe al Belgiei

Președintele Republicii Socialiste România, tovarășul Nicolae Ceaușescu, a primit, la Predeal, în ziua de 3 octombrie, pe ministrul afacerilor externe al Belgiei, Renaat van Elslande, care face o vizită oficială în țara noastră.

În timpul convorbirii, președintele Nicolae Ceaușescu și ministrul Renaat van Elslande au relevat cu satisfacție evoluția favorabilă a relațiilor româno-belgiene, evocîndu-se rolul deosebit de stimulator și rodnic al întîlnirilor româno-belgiene la nivel înalt și al înțelegerilor convenite cu prilejul vizitei în Belgia a șefului statului român, pentru întărirea prieteniei, pentru amplificarea și aprofundarea continuă a colaborării dintre țările noastre. Trecîndu-se în revistă progresele înregistrate în promovarea acestor raporturi, a fost exprimată dorința comună de a extinde și adînci legăturile politice, economice, tehnico-științifice, culturale, de a realiza o colaborare tot mai intensă, pe multiple planuri, între România și Belgia. S-au examinat, în acest sens, noi posibilități, direcții și domenii de cooperare reciproc avantajoasă.

Întrevederea a evidențiat, totodată, hotărîrea celor două țări de a colabora activ și pe tărîmul vieții internaționale.

Comisarul de stat pentru educație națională din Zair

În cursul zilei de vineri, președintele Republicii Socialiste România, tovarășul Nicolae Ceaușescu, a primit, la Predeal, pe Mabolia Inengo Tra Bwato, comisar de stat pentru educație națională din Republica Zair, care întreprinde, în fruntea unei delegații, o vizită în țara noastră.

În cadrul schimbului de vederi care a avut loc, s-a relevat, cu satisfacție, faptul că relațiile dintre România și Republica Zair cunosc o dezvoltare susținută, avînd la bază măsurile importante stabilite de președinții celor două țări, cu ocazia întîlnirilor și convorbirilor avute, la București și Kinshasa. Apreciindu-se realizările de pînă acum, în planul relațiilor româno-zaireze, a fost manifestată dorința de a se acționa în comun în vederea promovării în continuare a unei colaborări și cooperări rodnice pe linia învățămîntului și educației, în sectoare științifice, tehnice și în alte domenii de interes reciproc.

Ministrul apărării al Italiei

Tovarășul Nicolae Ceaușescu, președintele Republicii Socialiste România, a primit, în ziua de 3 octombrie, la Predeal, pe ministrul apărării al Republicii Italiene, Arnoldo Forlani, care întreprinde o vizită în țara noastră.

Președintele Nicolae Ceaușescu s-a întreținut cordial cu oaspetele, în timpul convorbirii subliniindu-se că vizita ministrului italian se înscrie în contextul relațiilor prietenești dintre România și Italia.

Au fost abordate unele probleme actuale ale vieții internaționale, îndeosebi cele privind dezarmarea, în primul rînd dezarmarea nucleară, reducerea trupelor și armamentelor, relevîndu-se interesul constant al României și Italiei de a acționa în spiritul Actului final al Conferinței pentru securitate și cooperare în Europa, pentru traducerea în viață a documentelor adoptate, cu convingerea că apartenența la blocuri militare diferite nu poate constitui un obstacol în calea bunei conlucrări între cele două țări, ceea ce va contribui la crearea condițiilor pentru depășirea existenței blocurilor militare, la promovarea cauzei păcii și înțelegerii pe continentul nostru și în lume.

CARNET IEȘEAN

Reîntîlnire după trei decenii

„Nicolina", nume de prestigiu, nume cu rezonanță istorică în cronica marilor bătălii revoluționare, trăiește astăzi un moment emoționant. Și-au dat întîlnire aici absolvenții școlii de elevi — meseriași de la „Nicolina", promoția 1945. Se reîntîlnesc, într-un cadru festiv, după trei decenii, 50 de foști elevi de școală, foștii adolescenți de-atunci, care, între anii 1941—1945, în ciuda tuturor vicisitudinilor vremii, au învățat, pe băncile școlii și în ateliere, să muncească cu dîrzenie, să-și însușească cît mai bine meseria de lăcătuș montator sau strungar, să fraternizeze cu muncitorii atelierelor în lupta împotriva atrocităților trupelor hitleriste, a

ALICE OUATU

(continuare în pag. a 3-a)

La I.M.M.R. Pașcani

Tehnologiile de fabricație — într-o permanentă confruntare cu noul

Din nou în mijlocul colectivului pășcănean de la I.M.M.R. E-am găsit angajat cu toate forțele pentru onorarea exemplară a sarcinilor și angajamentelor. Rezultatele de pînă acum atestă convingător acest lucru. De pildă, după cum ne informa ing. Petru Teodorescu, director adjunct tehnic, de la începutul anului pînă în prezent, întreprinderea a obținut o producție marfă suplimentară în valoare de aproape 29 milioane lei, economii la prețul de cost de 1,4 milioane lei, beneficii peste plan de 6,3 milioane lei. Discuțiile purtate aici, în întreprindere, cu alte cadre de conducere, cu muncitori, tehnicieni și ingineri au reliefat numeroase fapte de muncă, eforturile acestor oameni harnici pentru a-și îmbunătăți permanent activitatea. Am reținut preocupările meritorii în direcția înnoirii producției, a introducerii unor noi tehnologii. Nu de mult, a fost omologat și a intrat în fabricația de serie vagonul basculant autodescărcător. Pînă în prezent s-au produs 28, din care 17 s-au livrat beneficiarului — I.C.C.F. Iași. „Acest tip de vagon, folosit pentru transportul unor materiale de construcții — ne spune ing. P. Teodorescu — se fabrică pentru prima dată în țara noastră și prezintă numeroase avantaje față de cele existente în exploatare. Se poate bascula în ambele părți și din mers, circulă în trenuri cu viteză de 100 km./h. Noul produs se bucură de aprecieri din partea beneficiarului". În prezent se lucrează la prototipul unui vagon de marfă acoperit, pe două osii, cu îmbrăcăminte din tegotex. Se preliminează ca încă în luna octombrie, după omologare, să înceapă fabricația de serie. De

EUGENIU ZIDĂRIȚA

(continuare în pag. a 3-a)

La Iași, a început ieri

Conferința națională de geometrie și topologie

Ieri, în aula „Mihai Eminescu" a Universității ieșene, s-au deschis lucrările Conferinței naționale de geometrie și topologie, organizată de Facultatea de matematică a Universității „Al. I. Cuza", sub egida Ministerului Educației și Învățămîntului.

Au participat reprezentanți ai Filialei ieșene a Academiei R. S. România, ai tuturor universităților din țară, ai altor institute de învățămînt superior, studenți. În cadrul conferinței a avut loc un simpozion omagial, închinat memoriei matematicianului Octav Mayer, de la nașterea căruia s-au împlinit 80 de ani. Cu acest prilej, au vorbit prof. dr. Constantin Corduneanu, membru corespondent al Academiei, prorector al Universității ieșene, acad. Petre Jitariu, președintele Filialei ieșene a Academiei R.S. România, profesorii dr. docenți Adolf Haimovici, Gheorghe Gheorghiev, D. I. Papuc și I. Creangă, care au evocat personalitatea și opera regretatului Octav Mayer. În continuare, participanții la simpozion au făcut un pelerinaj la mormîntul profesorului comemorat, precum și la mormintele altor matematicieni de frunte.

După-amiază, au început ședințele pe secții, unde au fost susținute interesante comunicări științifice. Astăzi, vor fi prezentate referate cu privire la aplicațiile geometriei și topologiei în diferite domenii. Ședințele pe secții continuă.

File de calendar

La 70 de ani de la prima stagiune de concerte simfonice ieșene

În anul 1905, după ce Enrico Mezzetti a reorganizat orchestra simfonică de la Conservator, a avut loc un concert la Teatrul Național, care a marcat deschiderea primei stagiuni de muzică simfonică în orașul nostru. Pînă la înființarea Filarmonicii „Moldova" (1942) mai aveau să treacă circa 4 decenii, în care timp misiunea nobilă a răspîndirii muzicii și-a asumat-o aproape exclusiv Conservatorul, cu toate condițiile vitrege din acele vremuri. Un moment memorabil este acela în care marele maestru George Enescu, refugiat la Iași, în 1917, înființa aici o orchestră simfonică și o societate ce-i purta numele, aducînd un adevărat reviriment în viața muzicală ieșeană. Din cauza nepăsării guvernanților, însă, acestea n-au supraviețuit multă vreme. Izbutiri temporare au mai existat multe, însă cea mai mare izbîndă a fost aceea cînd, încununînd eforturile de zeci de ani, rectorul Conservatorului, Radu Constantinescu, a reușit să înființeze Filarmonica noastră, care și-a susținut primul ei concert în sala Teatrului Național, la 9 octombrie, anul 1942.

De abia după 23 August 1944, cînd au început să se producă schimbări structurale și în concepția privind dezvoltarea artistică a orașelor și satelor, această instituție și-a dobîndit locul pe care îl merită, continuînd și ridicînd pe noi trepte munca și strădaniile devotate ale unei întregi pleiade de înaintași. În anii puterii populare și mai ales de la data cînd la conducerea instituției a venit talentatul dirijor Ion Baciu, s-a trecut la profesionalizarea orchestrei prin includerea în ansamblu a celor mai buni studenți și mai apoi absolvenți ai Conservatorului și prin însușirea temeinică a unui repertoriu de bază, de perspectivă, format din valorile cele mai de seamă ale muzicii simfonice românești și universale. S-a produs o creștere calitativă în viața de concert a Iașului. Succesele repurtate în mai multe rînduri în cadrul turneelor în R.D.G., iar — recent — în R.S. Cehoslovacă, demonstrează nivelul atins, care, însă, desigur că mai poate și va trebui să fie depășit. La Iași se împletesc, în mod armonios, tradițiile înaintate ale muzicii, cu inovații echilibrate, străbătute de suflul contemporan, dar și de simțul măsurii. Un teatru liric, Conservatorul, o filială a Uniunii compozitorilor, un cor al Filarmonicii, Școala populară de artă, alcătuiesc un tot care înseamnă inima vieții muzicale a Iașului de azi și tot atîtea împliniri ale viselor celor mai îndrăznețe ale înaintașilor noștri.

ELENA PIETRARU

Cvartetul lituanian la Iași

Marți, 7 octombrie, ora 20, la Filarmonica de stat „Moldova" din Iași va începe seria concertelor camerale din această stagiune. Primul concert va fi susținut de Cvartetul lituanian (U.R.S.S.) care are în program Cvartetul op. 95 de Beethoven, Cvartetul nr. 1, op. 49 de Șostakovici și Cvartetul opus 51 nr. 1 de Brahms.

VIAȚA CULTURALĂ

Bibliotecile se tot reorganizează, iar cititorii nu pot împrumuta cărți

Au trecut aproape doi ani de la adoptarea măsurii privind stabilirea normelor unitare de structură a instituțiilor cultural-educative. Pentru bibliotecile comunale se prevedea încadrarea acestor unități cu personal din rîndul celor mai bune cadre didactice, cu o bogată experiență în activitatea cultural-educativă. Acțiunea a început, într-adevăr, imediat, dar mai continuă încă și în momentul de față. Ba că în unele locuri, nu se găsesc bibliotecari cu experiență, ba că în comune se înregistrează încă o mare fluctuație de cadre didactice, multe biblioteci sătești se află tot în faza de preluare a fondului de carte de către un nou bibliotecar (Aroneanu, Bosia, Horlești, Țutora, Butea s.a.). Este vorba, desigur, de lipsa de preocupare din partea organelor comunale în impulsionarea rezolvării acestui aspect organizatoric. La Hălăucești, de exemplu, se menține în continuare la bibliotecă un profesor suplinitor, în timp ce școala dispune de un mare număr de cadre didactice calificate. Menținîndu-se în continuare această stare necorespunzătoare de lucruri, unele biblioteci sătești nu depășesc statutul de depozite de cărți, înzestrate, în medie, cu cîte 11.000 de volume. Dacă în unele localități ca, de exemplu, Gropnița, Ciurea, Erbiceni, Focuri, Letcani, Popești, Lespezi, în afară de acțiunile de împrumut s-au organizat și manifestări educative cu cartea : „Omagiu partidului", „Memoria pămîntului străbun", „Pe urmele lui Eminescu", în alte localități nici programul de împrumut nu se respectă. Așa se explică faptul că a scăzut numărul cititorilor, al volumelor împrumutate. Bibliotecile comunale și orășenești au fost dotate, în anul 1974, cu volume noi în valoare de peste 360.000 lei. În aceste condiții, noutățile editoriale din cele mai variate domenii de creație nu ajung la cititori, rămînînd undeva depozitate pe rafturi. Cu totul nesatisfăcător se prezintă și situația în cele 208 filiale ale bibliotecilor comunale. În satele componente activitatea de împrumut este sporadică, volumele existente nu se mai schimbă cu lunile ș.a.m.d. După cum se știe, cartea reprezintă un important mijloc de cultură, de cunoaștere și, prin urmare, trebuie circumscrisă activităților cultural-educative. În contrast cu puținele biblioteci sătești care organizează frecvent întîlniri cu cititorii, expoziții de cărți, recitaluri și seri de poezie, sezători literare, se întîlnesc încă unități care au înscris în registre doar cîțiva cititori. Organele locale, cu sprijinul Comitetului județean de cultură și educație socialistă și al Bibliotecii județene „Gh. Asachi", vor trebui să găsească soluțiile cele mai potrivite, încît cele peste 1 milion de volume existente în bibliotecile comunale și orășenești să ajungă la cititori, să redevină reale instrumente de informare și cunoaștere.

C. LUPU
C. MEDELEANU
instructor al Comitetului județean de cultură și educație socialistă

Cercul de metaloplastie al Casei pionierilor din Iași a organizat recent o interesantă expoziție în fața Palatului Culturii.

La Naționalul ieșean

s-a deschis

Expoziția „Roșu"

Ieri, în foaierul roșu al Naționalului ieșean, a avut loc vernisajul expoziției de grafică, intitulată semnificativ „Roșu" nu numai pentru valențele dinamizatoare ale culorii respective, ci și pentru că ea simbolizează lupta generațiilor pentru o viață mai bună, pentru progres social.

După cuvîntul de deschidere rostit de sculptorul Iftimie Bârleanu, președintele Filialei ieșene a U.A.P., a vorbit pictorul Dan Hatmanu, inițiatorul și organizatorul acestei expoziții, care a arătat ce și-au propus cei 11 artiști expozanți (Francisc Bartok, Mihai Cămăruț, Aurelian Dinulescu, Dan Hatmanu, Ștefan Hotnog, Alexandru Ichim, Vasile Istrate, Ecaterina Pop Petrovici, Ion Petrovici, Alexandru Popovici, Const. Radinschi), subliniind că, prin manifestările de la vernisaj, se urmărește și o colaborare între diferitele arte. Ca ilustrare a acestei idei, poeții George Lesnea, Nicolae Țatomir, Florin M. Petrescu au citit poezii pe aceeași temă, iar cvartetul „Voces Contemporanae" a interpretat lucrări adecvate. Cele peste 40 de tablouri, în stiluri foarte variate, au fost prezentate de criticul de artă Radu Negru.

Teatrul pentru copii și tineret

„Povestea vorbii" — dramatizare

de Mircea Filip, după Anton Pann

Montat în regia Ancăi Ovanez, spectacolul „Povestea vorbii", oferit de curînd, în premieră, de către Teatrul pentru copii și tineret, are la bază un scenariu datorat lui Mircea Filip, care preia, din opera lui Anton Pann, proverbe, ghicitori, fabule, reunite într-un coerent colaj. Idee fericită, chiar dacă, uneori, amputarea (inevitabilă, într-un fel) a textului a făcut să se piardă ceva din coloratura originalului. De altfel, intenția modernizării reiese cu evidență nu numai din aceste sublimări ale textului, dar și din linia stilizată a scenografiei (George Doroșenco). Șarja este omniprezentă, personajele-actori fiind costumate în burlesc — nuanțate costume orășenești, iar personajele-păpuși umplînd spațiul scenic prin supradimensionări care presupun tente grav-expresive ale lumii pannești. Drept urmare, între un Pepelea, de o contagioasă — ușor clovnească — vervă și hieratismul gotic al măștilor de împărați și împărătese se desfășoară evantaiul unor variate modalități scenice, conjugate pe linia unui spectacol muzical-coregrafic nu lipsit de antren. Performanță realizată uneori pe marginea textului (lui Anton Pann), angajînd, în același timp, și soluții de un evident eclectism. Ne gîndim nu numai la intercalarea în muzica, de sugestivă stilizare, a unor motive după Anton Pann (muzică semnată de Titel Popovici), a unor fragmente de modern tangou parodiat, a unor pasaje, în transcripția de jazz, din „Lacul lebedelor" sau a marșului din Aida, dar și la modificarea unor anecdote-fabulă (șoricelul hilara lebădă neagră), mult mai bogate epic și mai clare ca sens în original.

Plin de jovialitate, Ion Agachi dinamizează, în rolul lui Pepelea, întregul spectacol. Un spectacol înzestrat, de altfel, din belșug, cu expresive momente coregrafice (Bella Balogh) și de complex comperaj, capabile să ilustreze ambițiile acestui demers scenic, la cotele stăruitor rîvnite. În alte roluri, Nicolae Brehnescu, Camelia Bujdei, Const. Amuntencei (excelent în Pisoiul), precum și ceilalți interpreți împlinesc cu rigoare viziunea regizorală propusă — fapt deloc ușor, dacă ne gîndim nu numai la dimensiunea măștilor, dar și la varietatea solicitărilor — cîntec, dans, pantomimă etc.

În concluzie, un spectacol notabil, impunînd cu necesitate un dialog privind jalonarea matură a drumului pe care acest entuziast colectiv s-a angajat cu perseverență și cu rezultate care impun, dar și obligă. Aceasta cu atît mai mult cu cît, în ultimii ani, acest teatru a devenit un unanim recunoscut (și, uneori, inspirator) punct de referință în viața noastră teatrală.

SERGIU TEODOROVICI

Aurel Leon:

„UMBRE" (vol. III)

Recenzie

În volumul „Umbre" de Aurel Leon (al treilea) apărut tot la Editura „Junimea", aflăm cincizeci schițe care săvîrșesc tranziția de la personajele individualizate la atmosferă, la culoarea de fond a unei planșe cu mare cuprindere. Găsim aici mai ales ieșeni dar și neieșeni, trecuți însă, toți, măcar un timp, prin orbita aceleiași planete a spiritului care-și lăsa o amprentă durabilă în suflete. Sînt oameni cu profesiuni, convingeri, preferințe și idealuri din cele mai diverse, de la Sofia Nădejde și Virginia Gruber la Darclée, Ion Pillat ori Șt. Procopiu, de la doctorul Zosin la Jean Bart, Mihail Jora, Bacovia, T. Vianu ori Zaharia Stancu... Cu toții sînt însă văzuți în lumina irizată de sub dealul Repedea, învăluiți într-o înțeleaptă privire care, atenuînd pasiuni trecătoare, scoate la iveală afinitățile create de acest spațiu al spiritualității ieșene. Aurel Leon reușește să întregească astfel, prin volum de Umbre, acel original roman al Iașului pe care-l prevedeam. E un roman, nu o monografie și chiar dacă nu e scris după legile clasice ale romanului, filele sale reușesc să sugereze apropiat ori chiar să explice prin pilde ce însemnează acel spirit ieșean despre care atîta s-a vorbit în cultura noastră, fără ca, vreodată, să fi fost prins în definiții pretențioase. Figurat vorbind, deci e romanul zugrăvind insistent o ființă nevăzută, prezentă însă în toate și prin toate personajele care orbitează în jurul-i, care-și întretaie existențele aici și care evoluează mereu, păstrîndu-și nealterat același parfum, aceeași ținută cărturărească și umanitară. Autorul nu înșiră personalitățile după criteriul generațiilor ori al renumelui, intenția unei priviri sistematice lipsește, după cum lipsește și pretenția lansării unor date inedite (deși întîlnim și așa ceva, însă fără nici o subliniere ostentativă). Optica autorului rămîne particularizată, propria viziune dovedește, în toate cazurile, luciditate și mai mult chiar: o notă mușcătoare, tăioasă. Orice tentație paseistă e strangulată din fașă. Aurel Leon se dovedește un comentator din stirpea lui Creangă, un șugubăț bun de glumă, cu o oralitate din care vorbăria de prisos este totuși exclusă. Anecdotica are funcționalitate plastică : nu se spun snoave de dragul snoavelor, acea sfătoșenie păsunistă, atît de obișnuită la epigonii lui Sadoveanu, e luată în răspăr. Paginile recentelor „umbre" încheagă oameni în mișcare, instantanee caracteristice, subliniind sagacitatea autorului, intuiția sa, dar și o degajare cochet-neglijentă (sau, uneori, numai neglijată) care-l „prinde" pe autor și caracterizează un climat spiritual cu mijloacele memoralistului-artist dar și documentarist, în subsidiar, prin trimiterile la o realitate spirituală care a lăsat urme de neșters în istoria culturii.

N. BARBU

Manifestare cultural—artistică

În organizarea Comitetului municipal de cultură și educație socialistă, la Întreprinderea „Țesătura" a avut loc o reușită manifestare cultural-artistică dedicată femeilor. După prezentarea expunerii „Figuri proeminente și momente semnificative din istoria ieșeană" de către prof. Rodica Radu de la Muzeul de istorie a Moldovei, s-a purtat un interesant dialog cu poeții ieșeni Florin Mihai Petrescu, Ioanid Romanescu și Silviu Rusu pe tema creației poetice contemporane. Întîlnirea s-a încheiat cu un reușit moment poetic.

în 24 de ore

Radio Iași

Programul de seară (4 octombrie): 16,30 Cotidian sonor ; 18,00 Cîntecul care mi-e drag ; 18,20 Jurnalul artelor ; 18,50 Cîntece patriotice ; 19,00 Buletin de știri ; 19,05 Cîntonete interpretate de Benjamino Gigli ; 19,15 La izvoarele muzicii ; 19,30 Revista melodiilor ; 20,15 Madrigale ; 20,30 Program de romanțe ; 21,00 Buletin de știri ; 21,05 Vă invităm la dans.

Televiziune

11.00 Ora copiilor ; 12.00 Film artistic : „Munțele azaleelor" — o producție a studiourilor din R. P. Chineză ; 14.10 Preferințele dumneavoastră muzicale sînt și preferințele noastre ; 15.00 Fotbal : Politehnica Timișoara — F. C. Constanța (campionatul național — Divizia A) ; 17.10 Vîrstele peliculei ; 18.10 Atenție la... neatenție!; 18.30 Teatru de poezie: „Cînd însuși glasul gîndurilor..." ; 19.00 Recital Angela Similea ; 19.20 1001 de seri ; 19.30 Telejurnal ; 20.00 Teleenciclopedia ; 20.45 Film serial : „Mannix" ; 21.35 Avanpremieră ; 21.40 24 de ore. Sport ; 22.00 Marele spectacol.

Cinematografe

Victoria, orele 9.00 ; 11.00 ; 15.00 ; 17.00 ; 19.00 ; 21.00 : „Piaf". **Republica**, orele 9.00 ; 11.10 ; 14.30 ; 16.40 ; 18.50 ; 21.00 : „Delict din dragoste". **Copou**, orele 9.00 ; 11.10 ; 14.30 ; 16.40 ; 18.50 ; 21.00 : „Fluviul fără întoarcere". **Tineretului**, orele 9.00 ; 11.15 ; 14.15 ; 16.30 ; 18.45 ; 21.00 : „Răfuiala". **Tătărași**, ora 10 : Program de desene animate ; orele 16.00 ; 18.00 ; 20.00 : „Urmărit, urmărită". **Nicolina**, orele 16.00 ; 18.00 ; 20.00 : „În umbra violenței".

Teatrul Național „Vasile Alecsandri"

prezintă astăzi, la ora 19,30, pe scena teatrului, spectacolul cu piesa „Chițimia" de Ion Băieșu.

Loto

La tragerea din 3 octombrie 1975, au fost extrase următoarele numere :
Extragerea I :
31 87 37 52 48 12 16 67 55
Fond de cîștiguri lei : 383 024.
Extragerea a II-a :
85 86 24 30 77 65 6 21 43
Fond de cîștiguri lei : 493 343.

Timpul probabil

Vreme ușor instabilă, mai ales la munte și în nordul Moldovei, unde cerul va prezenta înnorări mai accentuate și, izolat, va ploua slab. În rest, cer variabil. Vîntul va sufla slab la început din sectorul est-sudestic, apoi din cel vest-nord-vestic. Temperatura aerului va scădea ușor, începînd cu a 2-a parte a intervalului ; maximele vor fi cuprinse între 18 și 21 grade, iar minimele între 2 și 7 grade, izolat mai coborîte.

Avancronica sportivă

Pentru „microbiștii" fotbalului, amărăciunile s-au ținut lanț în ultimele 8 zile. Olimpia a plecat de la Iași cu un punct nesperat ; pe de altă parte o miercure întunecoasă a scos toate formațiile românești de club din competițiile europene încă din primul tur... Trebuie să ne adunăm gîndurile cam împrăștiate și să le concentrăm asupra a ceea ce va fi în campionatul intern. Fără discuție că, pentru noi, ieșenii, cea mai importantă partidă are loc la... Petroșani. Jiul nu stă pe roze. Și tocmai asta ne îngrijorează, chiar dacă există un precedent. Nu știm de ce, Politehnica dă semne de oboseală și o echipă obosită nu poate rezista unor atacuri continue, așa cum credem că se va întîmpla în orașul minerilor. Am aflat însă că o mult dorită și așteptată formulă de echipă (din lotul actual) este pe cale să se contureze. Reintrarea lui Mureșan le-ar permite antrenorilor Ilie Oană și Leonid Antohi să-l fixeze în linia mediană pe Ciocîrlan. Dacă nu se-ntîmplă nimic neprevăzut, înseamnă că, mîine, Politehnica va apărea pe terenul Jiului în alcătuirea : Costaș — Sofian, Dinu, Unchiaș, Mureșan, Romila, Ciocîrlan, Simionaș, Ionescu, Nemțeanu, Costea. Vești de ultimă oră în legătură cu intențiile conducerii tehnice nu avem, întrucît Politehnica este plecată de mai multe zile spre Petroșani (urma ca ieri să susțină o partidă amicală la Sibiu).

C.F.R. Pașcani, o formație care se remarcă în acest campionat prin constanță, joacă acasă, cu Cimentul Medgidia. În mod normal, deci ne așteptăm la o victorie a feroviarilor.

La Iași, în acest sfîrșit de săptămînă, competiții de anvergură nu avem. De notat doar întîlnirea din cadrul „Cupei F.R.V." dintre voleibalistele Penicilinei și cele de la Olimpia — Constructorul București.

...Să nu uităm : chiar dacă se desfășoară aproape în anonimat, „Cupa României" la atletism, a cărei ultimă etapă este programată astăzi și mîine, va decide dacă echipa Iașului rămîne sau nu în rîndul elitei.

RADU COSTIN

ALB-NEGRU

Creatori inspirați

Atelierul de creație al Întreprinderii de tricotaje și perdele Pașcani a conceput în acest an peste 110 modele noi de confecții, în care au investit mult gust și fantezie creatorii, între care ing. Reta Niculăieș și Alexandrina Epure — proiectantă de tipare. De curînd, modelele cele mai frumoase, mai funcționale, mai fine, cu o contextură plăcută, au fost prezentate delegaților din comerț, întruniți la stațiunea Neptun, pentru contractările din anul viitor.

Invitație la exigență

Sub privirile îngăduitoare ale secretarului consiliului comunal, Eug. Scutaru, în comuna Ciurea s-au organizat niște baluri. Pînă aici, nimic rău. Numai că încasarea banilor la intrare nu se făcea pe bază de biletetip, emise de Comitetul pentru cultură și educație socialistă (cum trebuie procedat în mod normal), ci contra unor hîrtii scrise de mînă, eliberate de organizatori, cu știința secretarului. Amenda de 600 lei, pe care a fost nevoit s-o plătească pentru încălcarea dispozițiilor în vigoare, îl va determina, poate, la mai multă exigență și corectitudine.

Atestat al hărniciei

În ampla acțiune de gospodărire și înfrumusețare a localităților județului nostru, rezultatele meritorii obținute ilustrează hărnicia oamenilor și dorința lor de a participa cu noi eforturi și la alte realizări de seamă. Între localitățile cu rezultatele cele mai bune pe județ în această acțiune se numără comunele Prisăcani, cu o medie a valorii lucrărilor pe locuitor estimată la 532 lei, Ruginoasa — cu 378 lei, Mircești — cu 374 lei, Vînătorii și Vlădeni cu cîte 300 lei.

Scandal de... 2000 de lei

Deși locuiește în Iași fără forme legale, cetățeanul Gh. Miron, str. Irimia Popescu nr. 15, și-a propus să se „afirme" și el într-un fel. În stare de ebrietate, el a atras atenția organelor de miliție în timp ce făcea scandal în bufetul „Cucu". Cum și față de acestea a adoptat o atitudine jignitoare, el a primit o amendă contravențională de 2.000 lei.

Prețul furtunului

Gh. Macovei, angajat la I.M. „Nicolina", a observat într-o secție un furtun flexibil din cauciuc, lung de 54 m. I-a tot dat tîrcoale, mai ales cînd s-au copt strugurii. Cum avea nevoie pentru vin, a luat furtunul. Nu după mult timp, a fost depistat. S-a mirat cînd a aflat că valoarea furtunului se ridică la suma de 2.163 lei. Rămîne de văzut ce va mai spune în fața instanței de judecată....

Plenara Comitetului municipal Iași al P.C.R.

Ieri, după-amiază, s-a desfășurat plenara Comitetului municipal Iași al P.C.R. Au participat, ca invitați, secretari de comitete de partid din întreprinderi și instituții care nu sînt membri ai Comitetului municipal de partid, reprezentanți ai organizațiilor de masă și obștești.

La primul punct al ordinii de zi, tovarășul Ioan Manciuc, prim-secretar al Comitetului municipal de partid, a prezentat informarea privind activitatea desfășurată de organele și organizațiile de partid pentru cuprinderea cadrelor de conducere în munca obștească și de educație, pentru realizarea cît mai deplină a principiului: fiecare cadru de conducere — om politic. În continuare, cei prezenți au audiat o informare cu privire la semnarea Angajamentului solemn în organizațiile de partid. Au urmat discuții. Plenara a adoptat un plan de măsuri pentru mai deplina angajare a cadrelor de conducere la activitatea obștească și educativă.

Piscicultori din țară în schimb de experiență la C.A.P. Bivolari

La cooperativa agricolă din Bivolari a avut loc un schimb de experiență privind dezvoltarea pisciculturii în iazuri și eleștee, organizat de Ministerul Agriculturii, Industriei Alimentare și Apelor. Au participat cadre de conducere, ingineri și tehnicieni piscicultori din C.A.P.-urile de pe cuprinsul județelor Iași și Botoșani care dețin iazuri și eleștee, directori și alți specialiști din întreprinderile piscicole de stat din întreaga țară. Gazdele au împărtășit celor prezenți metodele prin care au reușit să sporească producția anuală de pește pînă la 2.600 kg în medie la hectar. S-a vizitat, apoi, și ferma de la Deleni a Întreprinderii piscicole de stat — Iași, care aplică, de asemenea, tehnologii avansate. Schimbul de experiență a prilejuit un fructuos dialog în legătură cu căile pe care trebuie să se meargă pentru obținerea unor producții tot mai mari de pește.

Legumele — verdețuri

(urmare din pag. 1)

tre unitățile care încă n-au semănat nimic, întîlnim și unități cu o bogată experiență în legumicultură, cum sînt C.A.P.-urile din Bivolari, Trifești, Răchiteni, Prisăcani, Deleni și altele. Tărăgănările ne miră cu atît mai mult cu cît legumicultorii au posibilitatea să creeze, prin irigare pe toată suprafața, condițiile optime care se cer pentru răsărirea și dezvoltarea culturilor. Acesta este, de altfel, și principalul argument care ne face să considerăm întîrzierile amintite absolut fără justificare. Deși legumicultorii știu cum trebuie să acționeze, se pare însă că trebuie să le reamintim ce au de făcut. Tocmai de aceea subliniem obligația de a se trece în următoarele cîteva zile peste tot la aplicarea udărilor de aprovizionare și, apoi, la semănat, astfel ca restanțele să fie urgent lichidate. O dată ajunsă sămînța în brazdă, irigările trebuie continuate, două udări pe săptămînă fiind suficiente pentru a menține în sol un regim de umiditate optim.

Reîntîlnire după trei decenii

(urmare din pag. 1)

evacuării forțate a întreprinderilor. Aici, în procesul muncii, s-au călit adevărați oameni, s-au format adevărate caractere. Unii dintre absolvenții promoției din 1945 lucrează astăzi la „Nicolina" ca muncitori cu înaltă calificare, precum sînt Ilie Gheorghiu, Valeriu Diaconescu, Mihai Loghin sau Aurel Pistol; alții, ca Petru Rotaru, Nicolae Frost, Dumitru Gheorghiu, continuîndu-și studiile, dețin astăzi diferite munci în cadrul organelor de stat sau funcții de conducere în întreprinderi și instituții. Spațiul nu ne permite să-i prezentăm pe toți cei care astăzi vor răspunde „prezent" la apelul catalogului anului IV din urmă cu trei decenii, al școlii de la „Nicolina".

Cîteva mărturisiri pe care ni le-a făcut, însă, unul dintre ei le-am reținut ca fiind deosebit de semnificative: „Un sentiment vag, nedefinit poate la început, dar care a crescut și s-a cristalizat pe parcurs, a fost și este mereu prezent în conștiința fiecăruia dintre noi: sentimentul apartenenței la o colectivitate muncitorească înaintată, sentimentul mîndriei și demnității de a te fi format înlăuntrul uneia dintre citadelele muncitorești revoluționare. Este sentimentul care a ținut locul cu succes oricăror angajamente solemne și meșteșugite, pe care de fapt nici nu ne-am fi priceput să ni le luăm acum 30 de ani, în momentul avîntării noastre în largul valurilor vieții".

Privind în urmă, de pe înălțimea celor 30 de trepte în timp, alături și împreună cu acei care se reîntîlnesc astăzi la „Nicolina" — întreprindere ce a cunoscut un amplu proces de dezvoltare, reprofilare și modernizare, și o dată cu ea, și școala ce-i poartă numele — constatăm că am parcurs un drum în plin marș revoluționar și că, sub conducerea gloriosului nostru partid comunist, continuăm să făurim viitorul patriei, așa cum apare el jalonat în istoricele documente ale Congresului al XI-lea.

Recoltarea, depănușatul, transportul

(urmare din pag. 1)

culesul viilor, încheiat de acum, la depănușatul porumbului. Au fost intensificate și livrările la fondul de stat. C.A.P. Ciorțești a livrat 790 de tone de porumb. Au fost luate măsuri pentru intensificarea transportului în toate C.A.P.-urile, mai ales în cele mai îndepărtate de baza de recepție. Cooperatorii din Dobrovăț sînt însă nemulțumiți de felul cum sînt serviți de I.T.A. În ultimele zile, șoferii de pe autocamioanele trimise aici nu și-au îndeplinit obligațiile.

Au fost intensificate eforturile pentru încheierea însămînțărilor. În cursul zilei de astăzi, la C.A.P. Ciorțești urma să se încheie semănatul orzului pe cele 175 de hectare planificate. În toate unitățile, suprafețele unde urmează să se însămînțeze grîu, după culturile de toamnă, au fost eliberate. La pregătirea terenului se lucrează în schimburi prelungite. La arat participă cîteva ore din noapte și mecanizatorii care recoltează soia. Pe suprafețele în pantă, lucrările se fac numai pe direcția curbelor de nivel. La C.A.P. Ciorțești s-a semănat aproape jumătate din suprafața planificată. Au fost asigurate condiții ca în 4—5 zile la C.A.P. Dolhești să se ajungă cu semănatul la 350 de hectare din 575. Aceeași suprafață urmează să se realizeze și la Pocreaca, din 450 planificate. La C.A.P. Pocreaca se lucrează la semănat cu 4 agregate. „Pînă în jurul datei de 15 octombrie, ne spunea tovarășul Chirilă, inginerul șef al consiliului intercooperatist, vrem să ne apropiem de încheierea însămînțărilor de toamnă".

Tehnologiile de fabricație

(urmare din pag. 1)

altfel, în acest an, s-au mai asimilat încă 3 produse din gama pieselor de schimb prevăzute în planul de colaborare cu Întreprinderea de vagoane Arad.

În secția forjă, ing. Alex. Hîrbu și maistrul C-tin Anichitei au conceput și execută în prezent un nou sistem de ventilație a cuptoarelor, în vederea scurtării timpului de încălzire a pieselor. Tot aici, în forjă, pentru ușurarea muncii, se execută o „mînă mecanică", cu ajutorul căreia se vor manevra piesele la operația de încărcare-descărcare a cuptoarelor. Nu putem să nu amintim și de recenta intrare în exploatare a unui atelier de legare osii, realizat prin autodotare în spațiile construite existente (în secția de reparat vagoane de călători, pe 4 osii), atelier înzestrat cu tot ce este necesar. Va crește substanțial producția, pe seama sporului de productivitate a muncii. Tot pe această linie, în atelierul de legare osii s-au dat în funcțiune două mașini de degresat rulmenți și cutii de unsoare — operație ce se executa manual. Pe lîngă productivitatea sporită, și calitatea operației s-a îmbunătățit. Presiunea jetului de apă sub care se spală piesele este de 40 atmosfere, iar manevrarea pieselor se face mecanizat, cu ajutorul unor benzi transportoare, ceea ce a diminuat mult efortul fizic.

După cum ne relata tov. C-tin Ursuleanu, directorul întreprinderii, și la boghiuri s-a revizuit întreaga fabricație a S.D.V.-urilor, schimbîndu-se numeroase tehnologii de executare a acestor produse.

Sînt preocupări meritorii, care confirmă încă o dată hotărîrea acestui colectiv pășcănean de a înscrie noi fapte de muncă în cronica întrecerii, de a se situa la nivelul exigențelor actuale ale economiei noastre.

ÎN CADRUL TÎRGULUI DE TOAMNĂ 1975

Vizitați expozițiile cu vînzare organizate de unitățile comerciale din municipiul Iași, astfel:

– Televizoare și radioreceptoare la magazinele **Moldova, nr. 101** din strada Ștefan cel Mare, **nr. 67 Super-Copou** și **nr. 114** cartierul Alexandru cel Bun;

– Corpuri de iluminat și abajururi la magazinele **Moldova, nr. 101** din strada Ștefan cel Mare și **nr. 102** din strada Cuza Vodă;

– Aparate de încălzit și gătit – pentru toate tipurile de combustibil la magazinele **nr. 104** din Piața Halei și **nr. 108** din strada Păcurari.

– Articole pentru ușurarea muncii casnice la magazinele **nr. 113** din strada Ștefan cel Mare și **nr. 114** din cartierul Alexandru cel Bun;

– Sticlărie de menaj la magazinele **nr. 131 Podu-Roș** și **67 Super-Copou;**

– Articole chimice la magazinele **nr. 114** din cartierul Alexandru cel Bun și **nr. 122** din Străpungerea Ștefan cel Mare;

– Articole pentru sport la magazinul **nr. 124** din strada Lăpușneanu.

Expozițiile desfac un sortiment complet de mărfuri, din care unele la PREȚURI REDUSE.

Vînzarea mărfurilor de folosință îndelungată se face și cu PLATA ÎN RATE, potrivit criteriilor afișate în toate magazinele.

CINEMATOGRAFUL „REPUBLICA"

prezintă în perioada 6—12 octombrie 1975

„ZIUA CEA MAI LUNGĂ"

film pe ecran panoramic, în două serii, producție a studiourilor americane.

Scenariul: Cornelius Ryan — după cartea cu același titlu.

O distribuție prestigioasă cuprinzînd zeci de vedete ale ecranului internațional, într-o grandioasă reconstituire a operației „Overlord" — debarcarea aliaților în Normandia la 6 iunie 1944. Amintim doar pe cîțiva din această distribuție:

Richard Burton, Kenneth More, Peter Lawford, John Wayne, Henry Fonda, Irina Demick, Bourvil și alții.

Ordinea spectacolelor: 9; 13,20; 16,40; 20.

ÎNTREPRINDEREA UTILAJ DRUMURI ȘI PODURI IAȘI

telefon 1 35 79

angajează

— mecanic pompă injecție.

COOPERATIVA „MOBILĂ ȘI TAPIȚERIE" IAȘI

angajează

— tîmplari calificați.

Relații suplimentare, la sediul cooperativei, strada Bradului nr. 5, telefon 3 20 99; 1 70 35.

OFICIUL JUDEȚEAN PENTRU CONSTRUIREA ȘI VÎNZAREA LOCUINȚELOR IAȘI

comunică solicitanților înscriși pentru confort I din listele de prioritate 1, 2, 3, 4, 5 și 6 care nu au angajat sau contractat alte apartamente, că pune în vînzare apartamente **disponibile** de confort I cu 1, 2 și 3 camere în blocurile Y 6 și Carmen str. Dimitrov, cu predare în anul 1976; cu 3 camere, în blocul din str. C. Negri etapa a II-a, cu 3 și 4 camere în blocul B-1 str. A. Panu, și 1 apartament cu 2 camere în blocul B-1 Pușkin, cu predare în anul 1975 (lista acestor apartamente este afișată la sediul O.J.C.V.L.).

Ședința are loc în sala mare din str. Ștefan cel Mare nr. 47–49 – marți, 7 octombrie, ora 9,30; solicitanții vor prezenta buletinele și extrasul de cont.

I.I.S. „ȚESĂTURA" IAȘI

angajează de urgență, temporar,

– **economiști.**

Relații suplimentare se pot obține la telefon 30420, interior 163.

STAȚIUNEA DE MAȘINI AGRICOLE TG. FRUMOS

angajează imediat

– electricieni auto și de joasă tensiune.

PE MERIDIANELE GLOBULUI

Sesiunea Adunării Generale a O. N. U.

NAȚIUNILE UNITE 3 — Corespondentul Agerpres, C. Alexandroaie, transmite: În continuarea dezbaterilor de politică generală din plenara Adunării, la care au participat pînă în prezent 116 șefi de delegații, au luat cuvîntul ministrul afacerilor externe al Republicii Bangladesh, Justice Abu Sayeed Chowdhury, ministrul afacerilor externe al Cehoslovaciei, Bohuslav Chnoupek, ministrul de externe al Austriei, Erich Bielka, reprezentanta Guineei, Myriam Makeba, ministrul de externe al Republicii Costa Rica, Gonzalo Facio, ministrul afacerilor externe al Republicii Centrafricane, Antonio Franck.

★

NAȚIUNILE UNITE 3 (Agerpres). — Comitetul pentru problemele sociale și umanitare al Adunării Generale, care abordează în prezent punctul „Eliminarea tuturor formelor de discriminare rasială", își axează dezbaterile pe trecerea în revistă a activităților din cadrul Deceniului de acțiune pentru combaterea rasismului și discriminării rasiale. Acest Deceniu, lansat la 10 decembrie 1973 printr-o rezoluție a Adunării Generale, supusă votului de un mare număr de state, între care și România, are drept obiectiv fundamental eliminarea totală și necondiționată a rasismului și discriminării rasiale pînă în anul 1983.

La subpunctul referitor la problema amintită au fost înaintate Comitetului spre dezbatere și aprobare două proiecte de rezoluție elaborate de Consiliul Economic și Social al O.N.U. (ECOSOC.), organism din care face parte și țara noastră. Primul document constituie o analiză a transpunerii în viață a programului Deceniului, iar cel de-al doilea propune convocarea unei conferințe mondiale pentru combaterea rasismului și discriminării rasiale.

★

NAȚIUNILE UNITE 3 — Corespondență de la C. Alexandroaie: Comitetul Politic special al Adunării Generale a O.N.U. și-a definitivat agenda lucrărilor sale din cadrul sesiunii în curs, hotărînd să acorde prioritate punctului privitor la politica de apartheid a guvernului minoritar din Africa de Sud.

Agenda Comitetului conține patru puncte — evaluarea problemei operațiunilor O.N.U. de menținere a păcii, raportul Comitetului Națiunilor Unite asupra efectelor radiațiilor atomice, activitatea Oficiului de ajutor și lucrări al Națiunilor Unite pentru refugiații palestinieni din Orientul Apropiat și raportul Comitetului O.N.U. însărcinat cu anchetarea violării drepturilor omului în teritoriile arabe ocupate de Israel.

În plus, potrivit unei recente hotărîri a Adunării Generale, Comitetul Politic special și-a înscris pe agendă organizarea unor audieri în cadrul cărora reprezentanții comunităților greacă și turcă din Cipru își vor prezenta punctele de vedere asupra situației din insulă, a căilor și mijloacelor de soluționare a conflictului și a modului în care O.N.U. poate contribui la instaurarea unei păci juste și durabile în Cipru, prin respectarea suveranității naționale, integrității teritoriale și independenței acestui stat. Audierile vor preceda dezbaterile din plenara Adunării Generale asupra problemei cipriote.

Au luat sfîrșit lucrările Conferinței Partidului Laburist din Marea Britanie

LONDRA 3 (Agerpres). — La Blackopool au luat sfîrșit, vineri, lucrările celei de-a 74-a Conferințe anuale a Partidului Laburist, de guvernămînt, din Marea Britanie, care au început la 29 septembrie. Timp de cinci zile, cei 1.500 de delegați, reprezentînd peste 6,5 milioane de membri individuali și colectivi ai partidului, au examinat principalele probleme ale politicii interne și externe a țării. După cum era de așteptat, dezbaterile au fost dominate de problematica economică, majoritatea participanților exprimîndu-și, prin luările de cuvînt și moțiunile prezentate, sprijinul față de programul de măsuri ale guvernului condus de premierul Harold Wilson, vizînd relansarea economiei și depășirea dificultăților actuale.

În dezbaterile asupra politicii externe, participanții la Conferința Partidului Laburist s-au pronunțat în favoarea extinderii relațiilor Marii Britanii cu toate statele lumii, indiferent de sistemul lor social-politic, pentru transpunerea în viață a prevederilor Actului final al Conferinței pentru securitate și cooperare în Europa, pentru o politică de destindere și pace în lume. Între altele, participanții la Conferință au adoptat o rezoluție care cere guvernului să reducă cheltuielile pentru înarmare.

Reuniunea Consiliului Revoluției din Portugalia

LISABONA 3 (Agerpres). — În capitala portugheză a avut loc, joi seară, o reuniune a Consiliului Revoluției, informează agenția de presă A.N.O.P. Primul ministru al Portugaliei, amiralul Jose Pinheiro de Azevedo, a precizat, vineri, în cadrul unei conferințe de presă, că a fost efectuată, cu acest prilej, „o analiză profundă a situației politico-militare" din țară, în vederea adoptării măsurilor care să permită soluționarea problemelor privind disciplina și coeziunea forțelor armate. El a adăugat că, în același cadru, a fost examinată și chestiunea invalizilor de război.

Primul ministru, precizează A.N.O.P., a avut, de asemenea, o întîlnire cu comandanții ad-interimi ai Poliției și Gărzii Naționale Republicane, în legătură cu demisia generalului Pinto Ferreira din funcția de comandant al acestor organisme. Demisia sa, menționează agenția portugheză, a fost determinată de un diferend care l-a opus unor ofițeri din subordine.

Pe calea revenirii la starea normală în Liban

BEIRUT 3 (Agerpres). — Majoritatea baricadelor și a punctelor de tragere de pe străzile Beirutului au fost înlăturate vineri de forțele de securitate, transmit agențiile internaționale de presă. Acest important pas pe calea revenirii la starea normală în capitala Libanului a fost salutat cu satisfacție de cei 20 membri ai Comitetului de reconciliere națională, care s-au reunit, din nou, vineri, sub președinția primului ministru Rashid Karame. În ziua precedentă, membrii comitetului se declaraseră pentru prima dată, cu toții, de acord asupra retragerii de pe străzi a civililor înarmați și asupra desființării baricadelor. Premierul Karame a declarat, după reuniune, că situația este încurajatoare și că măsurile luate de comitet permit să se spere într-o revenire la pace și liniște.

TELEX ■ TELEX ■ TELEX

• MOSCOVA
Președintele Portugaliei, Francisco da Costa Gomes, și-a încheiat vizita oficială în Uniunea Sovietică în cursul căreia a avut convorbiri cu L. I. Brejnev, secretar general al C.C. al P.C.U.S., și cu N. V. Podgornîi, președintele Prezidiului Sovietului Suprem al U.R.S.S.

• ROMA
Comitetul director al Programului Alimentar Mondial (PAM) a aprobat, în cadrul reuniunii sale, care a avut loc la Roma, acordarea unor ajutoare în valoare de 165 milioane dolari pentru 15 țări în curs de dezvoltare, printre care Pakistan, Tunisia, Egipt, Mali, Republica Arabă Yemen, Indonezia, Insulele Capului Verde.

• BERLIN
La Berlin a avut loc o plenară a C.C. al P.S.U.G., prezidată de Erich Honecker, prim-secretar al C.C. al partidului. Comitetul Central a adoptat directivele C.C. al P.S.U.G. privind desfășurarea alegerilor de partid, normativele pentru alegerea organelor conducătoare de partid, pentru alegerea delegaților la conferințele de partid și liniile directoare pentru alegerea delegaților la cel de-al 9-lea Congres al P.S.U.G.

• WASHINGTON
Ziarul „Washington Post" nu a apărut joi ca urmare a unui conflict de muncă. Muncitorii tipografi, al căror contract colectiv a expirat, au declarat grevă și au instalat pichete la locul de muncă. Negocierile purtate între patronat și sindicate în vederea elaborării unor noi contracte nu au dat, pînă la expirarea celor vechi, nici un rezultat.

• KAMPALA
În capitala Ugandei, se desfășoară lucrările Comisiei O.U.A. pentru Angola la propunerea făcută de șefii de stat și de guvern la ultima reuniune la nivel înalt a Organizației Uniunii Africane.

• SANTIAGO DE CHILE
În pofida cererilor opiniei publice mondiale pentru eliberarea secretarului general al Partidului Comunist din Chile, Luis Corvalan, și a celorlalți patrioți chilieni aflați în închisori sau în lagăre de concentrare, autoritățile militare chiliene au început „procedurile judiciare" împotriva lui Luis Corvalan.

• HANOI
La Hanoi au început, vineri, convorbirile dintre delegațiile guvernamentale conduse de Fam Van Dong, primul ministru al guvernului R. D. Vietnam, și Gemal Biedici, președintele Consiliului Executiv Federal al R.S.F.I.

• PARIS
Vineri a încetat din viață la Paris, în vîrstă de 69 de ani, Guy Mollet, fost prim-ministru al Franței.

• PANMUNJON
La Panmunjon a avut loc a 436-a ședință a secretarilor Comisiei militare de armistițiu din Coreea, în cadrul căreia reprezentantul R.P.D. Coreene a demascat actele de încălcare a acordului de armistițiu.

• PUNCTE CARDINALE •

„Discret"

Datorită procedeului tehnic „Discret", recent inventat de specialiștii francezi, în 1977 orice telespectator va putea solicita, prin introducerea unei cartele perforate într-o cutie atașată aparatului, un spectacol la cerere în afara orelor de emisie. În acest fel, vor putea fi transmise la cerere, după ora de încheiere a programelor, filme sau lecții de reciclare pentru medici, pentru un cerc restrîns de specialiști etc. Aceluiași aparat, specialiștii i-au atașat un nou gadget: un aparat automat de înregistrare care poate fi reglat la orice oră ca un ceas deșteptător.

Prima victimă a accidentelor de circulație

Recent a apărut în librăriile din capitala Marii Britanii o broșură intitulată: „Curiozitățile Londrei". Ea enumeră, printre atracțiile acestui oraș, și monumentul primului londonez... căzut victimă accidentelor de circulație. Se numea William Haskinson, era cunoscut om politic la vremea aceea, și în timpul deschiderii căii ferate Liverpool-Manchester, de emoție, a căzut sub roțile locomotivei lui Stevenson. Statuia lui Haskinson, în togă, se află expusă în parcul londonez „Preamlico".

Corăbii ale vikingilor

De decenii de navigație liberă prin fiordul Roskild din nordul insulei daneze Siaelland, unde este situată capitala țării – Copenhaga –, circulația navelor era împiedicată de obstacole submarine. Marinarii au încercat să-și facă drum prin fiord prin dinamitare, dar Muzeul național din Danemarca, dispunînd recent de noi utilaje pentru cercetări submarine, a hotărît să le experimenteze în acest fiord. Rezultatele cercetărilor au întrecut toate așteptările: au fost descoperite cinci ambarcațiuni ale vikingilor, avînd o vechime de un mileniu.

Pește săritor

În timpul refluxului, în sudul insulei Madagascar poate fi văzut un pește-săritor, avînd corpul de 5 cm, capabil să trăiască atît în apă, cît și pe uscat. El se mișcă cu ajutorul aripioarelor din spate pe piatră sau nisip și chiar sare la distanța de pînă la un metru. În timpul fluxului, peștele săritor se cațără pe rădăcinile plantelor de mare pentru a respira. Pe uscat, peștele-săritor vinează insecte.

MICA PUBLICITATE

FELICITĂRI

• Corina, Gabriel, Cristinica și Nicușor urează dragului lor STURZU NICOLAE mulți ani fericiți.

• Cu ocazia nunții de aur, copiii și nepoții urează dragilor lor MAGDALENA și GHEORGHE MÎNDRU (Dorobanți) mulți ani, sănătate.

LECȚII-MEDITAȚII

• Meditez matematică-fizică, orice nivel. Telefon 30268, orele 18.00 — 20.00.

VÎNZĂRI—CUMPĂRĂRI

• Vînd garaj demontabil. Relații la telefon 32682.

• Vînd Dacia 1300. Strada Mitropolitul Dosoftei 5 (cartier Tudor Vladimirescu).

• Vînd casă pentru demolare. Bulevardul Tudor Vladimirescu nr. 75.

• Vînd casă liberă, două apartamente, intrări separate, dependințe, grădină, apă în curte. Clopotari 21.

• Vînd covor persan 12 m.p. lucrat manual, urzeală bumbac pescăresc; frigider Fram. Telefon 16370, orele 18.00 — 21.00.

• Vînd magnetofon nou, două piste, 3200 lei. Onofraș Gheorghe — Postrestant.

• Vînd casă electrificată, fîntînă, beci, comuna Mădîrjac — Iași, Bargu Constantin.

• Vînd avantajos Moskvici 403. Strada Costache Negri 21, Croitoru.

• Preiau urgent contract apartament trei camere, confort I. Telefon 12845, orele 20.00—22.00.

• Vînd sobă gaz. Telefon 11673, după ora 18.00.

• Vînd casă singur curte, livadă. Iași - Ciurea 25 (Autobuz 10).

OFERTE DE SERVICIU

• Caut persoană îngrijire copil. Păcurari 22, bloc B, etaj 1, apart. 5, scara B, familia Butucaru.

• Caut persoană îngrijire copil. Albineț 1, telefon 13682.

• Asigur îngrijire (supraveghere) copil sau bătrîni contra cameră (familistă). Adresați căsuța poștală 203 — Oficiul Podu-Roș.

SCHIMBURI DE LOCUINȚE

• Ofer apartament trei camere decomandate, confort I Tătărași, pentru similar, alt cartier. Telefon 32436.

• Schimb apartament proprietate două camere Alexandru cel Bun, bloc H 13, scara B, apart. 5, etaj I, pentru apartament trei camere.

• Ofer apartament bloc Brăila pentru Iași. Informații Rinder, Hotin 34 Iași; telefon 33002 — Brăila.

MULȚUMIRI

• Barbacaru Constantin din Iași aduce mulțumiri deosebite doctorului Nuțescu Octavian de la clinica de balneofizioterapie (boltă), cît și întregului colectiv care au contribuit cu multă conștiinciozitate la vindecarea mea, în urma accidentului suferit.

• Familia Eșanu Toader aduce respectuoase mulțumiri tovarășei doctor Mihai Emilia (Maternitatea Cuza Vodă) și întregului colectiv pentru salvarea vieții micuței Alina.

PIERDERI

• Pierdut în fața Băncii (Ștefan cel Mare) geantă cu acte. Aducătorului recompensă. Ichim, comuna Bălțați.

• Pierdut legitimația eliberată de Spitalul de neurochirurgie pe numele Ciobanu Elena O declar nulă.

• Pierdut foaie matricolă eliberată de Școala generală Măcărești pe numele Boureanu Valentin. O declar nulă.

• Pierdut foaie parcurs nr. 418171 eliberată de Trustul de construcții industriale, pe numele Halibei Vasile. Se declară nulă.

DIVERSE

• Se împlinește un an de la decesul dragei noastre PURICE SOLTANA. Comemorarea, duminică, 5 octombrie, ora 13.00, la cimitirul Sf. Treime.

• Cu lacrimi și durere mama și rudele anunță împlinirea a 2 ani de la decesul scumpului lor HUȚU MIRCEA — frigotehnist. Comemorarea, mîine, ora 15.00, la cimitirul Eternitatea.

DECESE

• Cu nețărmurită durere familia, rudele anunță moartea fulgerătoare a iubitului lor soț și tată **IOAN AȘTEFĂNOAIE**, 43 ani. Înhumarea, duminică, 5 octombrie, ora 14.00, la cimitirul Eternitatea. Corpul defunctului este depus în capela catolică.

• Colectivul de angajați și colegii de serviciu din cadrul garajului Întreprinderii de gospodărie comunală și construcții, cu durere anunță încetarea prematură din viață a colegului lor **AȘTEFĂNOAIE IOAN**. Transmitem pe această cale sincere condoleanțe familiei îndurerate.

• În veci nemîngîiați, Geta, soție — Irina și Radu, copii, părinții, socrii, surorile și cumnații, precum și rudele apropiate anunță că după o lungă și grea suferință a încetat să mai bată inima celui care a fost un bun soț și tată **PIPA CONSTANTIN** (COSTEE), 36 ani, maistru instalații. Înhumarea, duminică, 5 octombrie, ora 14.00. Cortegiul va porni din strada Dr. Savini 12, bloc H 2 (Tătărași). Nu-l vom uita niciodată!

• Asociația de locatari dr. Savini P.T. 23 Micro 3 Tătărași anunță încetarea din viață, după o grea suferință, a colocatarului lor **PIPA CONSTANTIN**, 36 ani. Sincere condoleanțe familiei îndurerate.

• Copiii și rudele anunță cu durere încetarea din viață a scumpei lor **KLOETZER ORTANSA**. Corpul defunctei este depus la cimitirul Eternitatea. Înhumarea are loc duminică, 5 octombrie, ora 13.00.

• Soțul, fetița, rudele apropiate anunță cu durere încetarea din viață după o lungă și grea suferință a scumpei lor **DONICI ADELA**, 37 ani. Cortegiul pornește de la biserica Sf. Neculai (Tătărași) marți, ora 12, spre cimitirul Eternitatea.

• Soția, fiica, fiul și rudele apropiate anunță pierderea scumpului lor soț și tată, **MUNTEANU T. IOAN**, pensionar C.F.R., fost șef de depou. Înhumarea va avea loc în ziua de 5 octombrie 1975, ora 14,00, la cimitirul Eternitatea, unde este și depus.

Redacția: str. Vasile Alecsandri nr. 8 — Iași.
Telefoane: administrația — 16543; secția politică — 14127; secția economică — 16435.

Tiparul: Întreprinderea poligrafică Iași, str. Vasile Alecsandri nr. 6. Telefon 14620.

BIBLIOTECA CENTRALĂ UNIVERSITARĂ „M. EMINESCU" IAȘI

Proletari din toate țările, uniți-vă!

Flacăra Iașului

Organ al Comitetului județean Iași al P.C.R. și al Consiliului popular județean

Anul XXXII — Nr. 9027 | Duminică, 5 octombrie 1975 | 4 pagini — 30 bani

În paginile 2–3

- Cadran săptămînal
  - — Știința pentru toți
  - — Portret-interviu duminical
  - — Filmele săptămînii viitoare
  - — Satiră și umor
- Curier juridic
- Micromozaic economic

Să nu existe cooperator sau mecanizator care să nu pună umărul la grăbirea campaniei agricole!

Cu atîtea absențe, recoltările nici nu aveau cum avansa mai rapid

Punerea la adăpost a recoltei rămîne în continuare sarcina de căpetenie a lucrătorilor de pe ogoare. Indiferent de modul de organizare a recoltărilor, lucrul cel mai important e, desigur, ca producția să ajungă cît mai re-

C. GREGORIAN

(continuare în pag. a 3-a)

Însămînțările sînt în toi, dar unii nu și-au procurat încă toată sămînța

Cu toate că semănatul grîului e de acum în toi, iată că unele unități nici la ora actuală nu și-au ridicat din bazele de recepție ale I.V.C. cantitățile de sămînță repartizate, ori au ridicat numai o parte din ele. În această situație se află C.A.P.-urile Victoria, Belcești, Focuri, Țuțora, ErbicenI, Girbești, Sco-

DAN VALERIU

(continuare în pag. a 3-a)

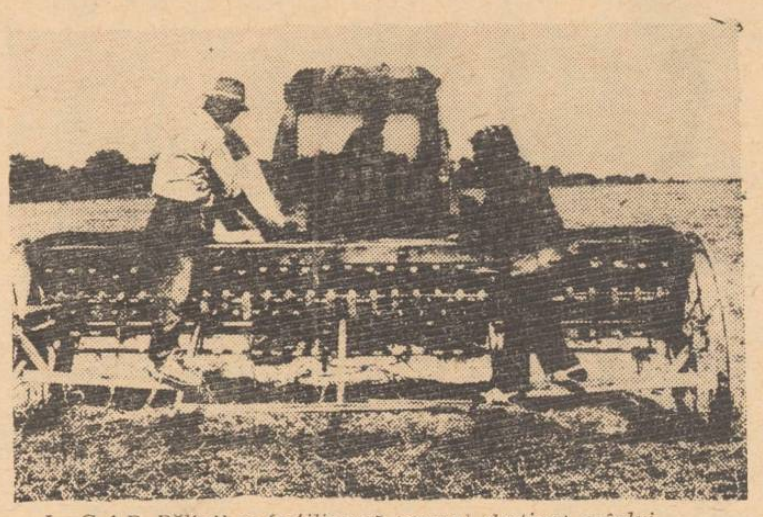

La C.A.P. Bălțați se fertilizează terenul destinat grîului.
Foto: L. STRATULAT

Președintele Nicolae Ceaușescu a primit pe trimișii speciali ai președintelui Consiliului Superior Militar al Republicii Ciad

Președintele Republicii Socialiste România, tovarășul Nicolae Ceaușescu, a primit, sîmbătă dimineața, la Predeal, pe general de brigadă Negue Djogo, membru al Consiliului Superior Militar, ministrul finanțelor, afacerilor economice și al planului, și Toura Gaba, consilier diplomatic la președinția republicii — trimiși speciali ai președintelui Consiliului Superior Militar al Republicii Ciad, general de brigadă Felix Malloum.

Președintele Nicolae Ceaușescu s-a întreținut cu oaspeții într-o atmosferă cordială.

În timpul convorbirii a fost exprimată dorința comună ca relațiile economice și de cooperare în diverse domenii dintre România și Ciad să se dezvolte continuu în folosul ambelor țări și popoare, al cauzei păcii, înțelegerii și colaborării internaționale.

Spectacol de gală

Ieri seară, la cinematograful „Victoria" a avut loc un spectacol de gală cu noul film românesc „Cantemir".

La spectacol au asistat reprezentanți ai organelor locale de partid și de stat, ai instituțiilor de artă și cultură ieșene, un numeros public.

Dintre realizatorii filmului au fost prezenți regizorul Gheorghe Vitanidis și interpreții Al. Repan, Emanoil Petruț, ing. Dan Ionescu, Emil Coșeru, Papil Panduru.

Înainte de spectacol au vorbit actrița Cornelia Gheorghiu, de la Teatrul Național „Vasile Alecsandri", actorul Emanoil Petruț și regizorul Gh. Vitanidis. Spectacolul s-a bucurat de succes.

Astăzi se deschid cursurile Universității populare municipale

Astăzi, la ora 10, în aula Bibliotecii centrale universitare, „Mihai Eminescu" va avea loc deschiderea cursurilor Universității populare municipale. Cu acest prilej, tov. Ilie Dodea, directorul Școlii interjudețene de partid, prorectorul Universității populare, va vorbi despre „Exigențe contemporane ale educației permanente". Se va comunica cursanților, directorilor și organizatorilor de cursuri și cercuri programul de desfășurare a activităților din anul de învățămînt 1975—1976.

Cuvîntul specialiștilor din economie

Reducerea consumului de materii prime și materiale

A nu aștepta soluții din afara întreprinderii

După trei trimestre din acest an, înregistrăm, la Întreprinderea de antibiotice, o depășire a cheltuielilor de producție, mai ales la materii prime și materiale. O primă explicație constă în faptul că în ultima vreme au intrat în funcțiune multe capacități care pun probleme noi, iar a doua explicație constă în aceea că lucrăm cu material biologic a cărui activitate nu poate fi controlată cu anticipație totală. În ambele situații rezolvarea depinde de activitatea noastră de concepție, de cercetare. N-aș fi de acord cu opiniile unora care explică pierderile prin calitatea uneori necorespunzătoare a materialelor cu care lucrăm sau prin alte cauze exterioare întreprinderii. Să luăm, de exemplu, extractul de porumb. El nu poate fi standardizat, calitățile lui depind de solul și clima în care s-au dezvoltat plantele. De aceea datoria noastră este să-i sesizăm operativ variațiile de comportare în procesul tehnolo-

Ing. MARIA NIȚESCU
director tehnic la I.A.I.

(continuare în pag. a 3-a)

Încă un factor esențial: disciplina

Cauzele care determină depășirea consumului de materii prime și materiale la unele produse pot fi întîlnite și în sfera disciplinei tehnologice. Mă refer, de exemplu, la calitatea sterilizărilor unor instalații. Nu rareori se întîmplă ca în procesul de fabricație să se constate că sterilizarea n-a fost corespunzătoare și atunci se înregistrează pierderi. Respectarea strictă a tehnologiei poate să ajute și la depistarea cu mai multă corectitudine a deficiențelor legate de calitatea materiilor prime și astfel intervențiile să ducă la obținerea unui produs corespunzător (nu la înlăturarea materialului). De asemenea, cred că ar trebui să se acorde o atenție sporită la exploatarea și întreținerea instalațiilor (mai ales în sectorul de utilități) pentru a se evita întreruperile în procesul tehnologic, care și ele înseamnă pierderi de materiale. Avem posibilitatea ca în trimestrul al IV-lea să reducem cu o treime pierderile la cheltuielile materiale, urmînd ca în anul viitor să facem alți pași înainte.

Ec. GH BRINDUȘESCU
biroul financiar-prețuri
al I.A.I.

CARNET IEȘEAN

O frumoasă tradiție

În comuna Ciorțești s-a statornicit de-a lungul anilor o frumoasă tradiție. Este vorba despre teatrul de amatori. De mai bine de 50 de ani, artiști amatori pasionați din rîndul sătenilor, cadrelor didactice, pun în scenă anual cel puțin cîte o piesă de teatru. Dacă la început se interpretau doar scenete satirice, monologuri, pe parcurs s-au înscris în repertoriu și lucrări ale scriitorilor clasici. De la un an la altul, tinerii ieșiți de pe băncile școlii se alăturau celor vîrstnici pentru a continua și îmbogăți această frumoasă activitate. Printre cei mai statornici interpreți se numără Vasile Turculeț, Gheorghe Ailenei, Ion Ciubotaru, Costache Burcă, Nicolae Dobîndă și mulți alții. Și directorul căminului cultural, prof. Aurel Volocaru, este un pasionat iubitor de teatru, interpretînd pe scenă mai multe roluri. Spectacolele realizate au fost prezentate nu numai în comună, ci și în localitățile învecinate. Aproape că nu a existat vreo manifestare la care să nu participe și formația de teatru cu o piesă, ori montaj literar. La ultimul concurs județean al artiștilor amatori, formația de teatru din Ciorțești s-a situat pe locul II, dar pentru statornica activitate desfășurată în comună de-a lungul timpului, credem că merită cu prisosință cele mai înalte aprecieri.

G. LUPU

Brigada redacției — la drum

COARNELE CAPREI: Cînd propriile hotărîri și decizii nu sînt urmărite

Și la Coarnele Caprei se dovedește că, oricît de bune ar fi, propriile hotăriri și decizii nu se înfăptuiesc de la sine. Un exemplu asupra modului în care s-a acționat în această privință îl constituie aplicarea în viață a măsurilor adoptate de comitetul comunal de partid și de consiliul popular în lumina documentelor Plenarei din iulie și a indicațiilor Comitetului Politic Executiv al C.C. al P.C.R. din 26 august 1975 privind îmbunătățirea organizării și conducerii agriculturii și buna desfășurare a campaniei agricole de toamnă. Ca urmare a desfășurării unei susținute munci politico-organizatorice, a unui control riguros asupra îndeplinirii măsurilor stabilite, s-a realizat o masivă mobilizare a tuturor membrilor C.A.P., inclusiv a angajaților din comună, a soțiilor acestora, precum și a elevilor la muncile agricole care se desfășoară în ritm susținut. La fel s-a acționat și pentru realizarea altor măsuri, printre care cele privind aprovizionarea magazinelor cooperativei de consum, ridicarea unor construcții (noua școală cu 5 săli de clasă și atelier, dată deja în folosință, casa specialistului, grădinița de copii), înfăptuirea unor inițiative pe linie cultural-educativă (lărgirea spațiului destinat căminului cultural, îmbunătățirea agitației vizuale, amenajarea unui punct de documentare).

Numeroase alte fapte demonstrează însă că urmărirea și controlul propriilor hotăriri și decizii nu caracterizează permanent activitatea factorilor de răspundere din comună. Deși în evidența consiliului popular și în rapoartele trimise la județ apare că obiectivele stabilite în întrecerea patriotică au fost îndeplinite și depășite, valoarea lucrărilor fiind apreciată la circa 750.000 lei, pe teren situația nu este deloc concludentă, aspectul gospodăresc al comunei fiind de-

A. INDIANU
I. BURGHELEA

(continuare în pag. a 3-a)

Imagine din micro-orășelul studențesc. În prim-plan, Facultatea de chimie și inginerie chimică din Tudor Vladimirescu.

Știința pentru toți

Antimateria

Încă din 1932 s-a descoperit o particulă de aceeași masă cu a electronului, dar de sarcină electrică inversă, denumită electron pozitiv sau pozitron. Astăzi, în laboratoarele mari se poate transforma energia în materie, care apare sub formă de electroni pari grupați : un electron (sarcină negativă) și un pozitron (sarcină pozitivă).

În afara particulelor aici menționate, se cunosc multe altele, fiecăreia corespunzîndu-i „antiparticula" sa : dacă una este încărcată pozitiv, cealaltă este încărcată negativ și reciproc. Cînd este vorba de particule lipsite de sarcini electrice, se observă totuși alte caracteristici care sînt inversate. Este ca și cum particula s-ar privi într-o oglindă, cu singura diferență că antiparticula nu este o imagine reflectată, ci o realitate.

Acum cîțiva ani s-au obținut antiprotonii, de masă egală cu a protonului, dar cu sarcină electrică negativă. Astăzi se cunosc și antineutronii. Deci, fizicienilor le-a venit, în mod natural, ideea de a încerca să fabrice antimaterie, adică atomi al căror nucleu să fie constituit din antiprotoni și antineutroni.

Savanții americani au reușit, cu cîțiva ani în urmă, să fabrice aproximativ 200 de nuclee de antihidrogen greu (sau antideuterium), constituiți dintr-un antiproton și un antineutron. Mai recent, fizicienii sovietici au obținut, în cursul unei experiențe similare, 50.000 nuclee de antideuterium și cîteva de antihelium 3 (care conțin 2 antiprotoni și un antineutron).

Termenul de antimaterie a încălzit spiritele și imaginațiile, dînd naștere, în presa occidentală, la cele mai fanteziste interpretări și comentarii. Este adevărat că păstrarea antimateriei, o dată produsă, este imposibilă, căci ea se anulează și dispare în contact cu materia obișnuită, dînd naștere unei energii radiante. Nu există, deci, posibilitatea unei utilizări practice imediate.

Dimpotrivă, interesul său științific este enorm. Posibilitatea existenței antimateriei a fost de multă vreme prevăzută teoretic, dar realizarea sa în laborator este o nouă dovadă a puterii de pătrundere și realizare a spiritului uman.

După unii fizicieni, în Univers există materie și antimaterie în cantități egale. Urmează că ar exista miliarde de stele din antimaterie, „anti" raportată la materia noastră, tot așa cum propria noastră materie ar fi „anti" pentru eventualii locuitori ai acelor sisteme solare. Presupunem că formidabila energie radiată de anumite obiecte cerești, cum ar fi „quasarii", ar proveni din aceea că, acolo, materia se întîlnește cu antimateria.

Acestea nu sînt, desigur, decît ipoteze, însă ele indică grandioasa perspectivă deschisă științei prin prisma existenței antimateriei.

IRINA JEMNA
asistent fizician

cadran săptămînal — cadran săptămînal

Portret—interviu duminical

O pasionată activistă pe tărîm obștesc

Despre felul cum își destășoară activitatea la locul său de muncă ni s-au spus numai lucruri bune. Tehniciana textilistă Ioana Dragoș este șefa laboratorului fizico-mecanic al C.T.C. al Întreprinderii „Victoria", pe care îl conduce cu deosebită competență. În același timp, este prezentată ca o pasionată activistă pe tărîm obștesc. Din aprilie 1969, deține munca de locțiitor al secretarului comitetului de partid. Este membră a Comitetului județean Iași al femeilor, deputată în circumscripția electorală municipală nr. 40.

— Îmi place mult activitatea obștească, se destăinuie interlocutoarea. M-am convins de aportul pe care îl aduce în educarea maselor, în închegarea colectivului și caut să obțin rezultate cît mai bune și pe acest tărîm. Ca responsabilă a comisiei pentru problemele organizatorice ale muncii de partid, ale activității organizațiilor de masă și obștești, țin o legătură permanentă cu membrii acesteia, cu comitetele de partid și birourile organizațiilor de bază, ajut la planificarea și organizarea muncii de partid, particip activ la diverse adunări.

— *Cum apreciați rezultatele ?*

— După eficiența muncii politice desfășurate în rîndurile colectivului. Faptul că unitatea noastră a îndeplinit sarcinile cincinalului încă de la 14 iulie 1975, că marca fabricii devine tot mai cunoscută în țară și peste hotare îmi aduce bucurie. După cum orice nerealizare mă mîhnește.

— *Se spune că sînteți apropiată de oameni, că-i ajutați în orice împrejurare...*

— Nu știu dacă reușesc în măsura în care aș dori, răspunde cu modestie. Într-adevăr, numeroși oameni mi se adresează cu diferite probleme. Îi ascult cu răbdare, caut să rezolv singură ceea ce depinde de mine, intervin pînă unde este nevoie atunci cînd este cazul.

Aflăm că în același fel procedează și în calitate de deputată. Mereu atentă la doleanțele cetățenilor, a introdus ore de audiență la cele 5 asociații de locatari din circumscripție, ține o legătură permanentă cu secretarul biroului organizației de bază din cartier, cu comitetul de cetățeni, cu consiliul popular și alte instituții. La rîndul lor, cetățenii răspund cu drag la chemările deputatei, efectuînd numeroase ore de muncă patriotică pentru înfrumusețarea și gospodărirea cartierului.

— *Gînduri de viitor ?*

— Să trec cu succes examenul de diplomă. Căci, uitam să vă spun. În ultimii ani, am urmat, la seral, Facultatea de studii economice pe care am absolvit-o. Vreau să fiu o bună economistă și, în continuare, o bună activistă pe tărîm obștesc. Și încă ceva : să-i dau o educație sănătoasă băiețelului meu, să ajungă om folositor patriei.

A. DELEANU

Filmele săptămînii viitoare

„Victoria" : CANTEMIR

Ieșenii își amintesc de manifestările care au marcat gloriosul tricentenar Dimitrie Cantemir *și perioada următoare, cînd Iașul a cunoscut din nou freamătul evocării acestei personalități prin realizarea, aici, a unor secvențe din filmul care i-a fost dedicat marelui nostru cărturar. Acum vom avea posibilitatea să vizionăm această peliculă creată după un scenariu de Mihnea Gheorghiu, de către regizorul Gheorghe Vitanidis, în cadrul Casei de filme nr. 5. Vom întîlni actori de seamă ai scenei și ecranului nostru.*

„Republica" : ZIUA CEA MAI LUNGĂ

Este o ecranizare după cartea cu același titlu a lui Cornelius Ryan, care se referă la operația Overlord — debarcarea aliaților în Normandia, la 6 iunie 1944. Reconstituirea emoționantă a întîmplărilor s-a făcut în cadrul studiourilor americane, într-o distribuție prestigioasă, ce cuprinde zeci de vedete ale ecranului internațional.

„Copou" : SE MAI ÎNTÎMPLĂ MINUNI

Filmul lui Giuseppe Scotese, realizat în S.U.A., are la bază povestea adevărată a unei adolescente din Peru, singura supraviețuitoare a unui accident de avion, care a rătăcit 10 zile prin junglă, expusă tuturor primejdiilor pînă ce a fost salvată de o echipă de tăietori de lemne. Interpreta principală : Susan Penhaligon.

„Tineretului" : URME FIERBINȚI

O comedie polițistă, în care un elev reușește, dublînd discret ancheta organelor de miliție, să depisteze un grup de spărgători periculoși și să-i dea pe mîna anchetatorilor. Filmul aparține studiourilor din R.D.G., fiind regizat de Wolfgang Hübner.

Simpozion

Marți, 7 octombrie, ora 8,30, în aula Filialei Iași a Academiei R.S. România, vor începe lucrările simpozionului **„Influența agenților poluanți chimici și biologici asupra organismelor și a mediului de viață"**. Această manifestare științifică, de mare actualitate, este organizată de comisia de combatere a poluării mediului ambiant din cadrul Filialei ieșene a Academiei R.S. România.

Curier juridic

● **Calcularea chiriei. Pensie suplimentară. Consultație acordată la cererea tov. Coteanu Traian din Iași, str. Aurora, nr. 18.** Întrucît pensia suplimentară se plătește din fondurile constituite exclusiv din contribuția angajaților și reprezintă o formă de asigurare materială prin efectul legii, nu se ia în considerare la stabilirea chiriei. (Avizele nr. 93309/1974 al Ministerului Muncii și nr. 215897/1974 al Ministerului de Finanțe). ● **Condamnat. Executarea pedepsei închisorii cu obligarea la muncă corecțională. Vechime în muncă. Consultație acordată la cererea tov. Irimia Vasile, din Iași, str. Ciurchi, nr. 101.** Potrivit prevederilor legii executării pedepselor, condamnatul care execută pedeapsa închisorii cu obligarea la muncă corecțională, este obligat să îndeplinească în timpul prestării muncii toate îndatoririle ce revin la locul de muncă, după caz, angajaților sau membrilor cooperatori, avînd drepturile ce revin acestora, cu limitările prevăzute în lege. Articolul 86, lit. b din Codul penal prevede că în situațiile expuse mai sus, condamnatul nu are drept la concediu de odihnă, iar durata muncii prestate nu se consideră vechime în muncă. ● **Asigurări sociale de stat. Perioada stagiului militar. Calcul. Consultație acordată la cererea tov. B. I. din Iași, cartierul Tătărași.** Potrivit Codului muncii și legislației de pensii, perioada stagiului militar se consideră vechime în muncă. Aceeași perioadă poate fi considerată vechime neîntreruptă în muncă în aceeași unitate numai în situația cînd cel în cauză s-a reîncadrat în termen de 90 zile sau 15 zile, după 15 martie 1973, de la lăsarea la vatră. Rezultă deci că, la stabilirea vechimii neîntrerupte în muncă pe baza căreia se calculează indemnizațiile în cadrul asigurărilor sociale de stat se adaugă și perioada stagiului militar, dacă au fost îndeplinite prevederile de mai sus.

NECULAI PEPELEA
consilier juridic

Satiră și umor

Poveste

Amu, cică era un purcel tare frumușel, care trăia în slobozenie cu fîrtații săi în ferma numită Vișan a I.A.S. Bucium. Cît a fost mic, n-a prubluit nimeni, nici măcar el, că-i năzdrăvan. Grija asta o avea purcelul nostru ?...

Într-o bună noapte, cum sta el și se odihnea după zbuciumul de peste zi, aude un pas furișat. Deschide ochii și vede un om. Și de-odată se trezește vorbind, mirat și el de minunea asta :

— Pe cine cauți, om bun ?

Rămas puțin descumpănit, „omul bun" face o cruce cu limba în cerul gurii și-apoi grăiește :

— Chiar pe mătăluță, frumosule. N-ai vrea să mergi cu mine ?

— Bucuros, răspunde purcelul. Dacă făgăduiești că mă ții pînă la adînci bătrînețe.

— Îți făgăduiesc, zice omul cu o sclipire ucigașă în ochi, pe care însă năzdrăvanul nostru n-o vede din cauza întunericului. Ai să stai cu mine și cu nevastă-mea, ca să ne fii sprijin la bătrînețe.

Zis și făcut. Porcul se lasă luat în brațe, bucuros că a aflat și cum îl cheamă pe noul lui stăpîn : aplecîndu-se, acesta și-a pierdut o hîrtie, numită în zilele noastre legitimație de serviciu. Preabunul vizitator, pe numele lui Ioan Filon, era lucrător la o obște cu niște semne nu prea clare pentru purceluș : I.J.I.L. Iași.

Pornesc ei la drum, pînă ajung într-o vie. Aici, nici una, nici două, Ionică înjunghie porcul, călcîndu-și astfel cuvîntul dat. Pasămite, ca nu cumva năzdrăvanului să-i vină în cap să strige straja.

...O dată ajuns acasă, pe ulița care se cheamă a Bîrnovei, la nr. 12 Filon al nostru îi spune soației să pregătească o masă mare. Și numai ce pune femeia o oală pe foc, bună să-ncapă jumătate de godac în ea...

S-am încălecat pe-o codiță de purcel și v-am spus o poveste despre... Ionel. Dacă vreți să aflați cum s-a terminat, uitați-vă în cartea care se cheamă dosar de cercetare penală.

SILVIU COSTINESCU

Microfoileton

Epigrame

Efect miraculos

Te-nțepi cu-n cui, sau calci
într-o hîrtoapă
Te doare, șchiopătezi...
însă, reține,
De șchiopătezi și critica
te-nțeapă
Te doare, dar începi să mergi
mai bine !

G. PETRONE

— Dați-i zor cu asfaltatul, că începem noi săpatul.

Desen de TRAIAN BENTA

în 24 de ore

Televiziune

8.40 Cravatele roșii ; 9.35 Film serial pentru copii : Dakțari ; 10.00 Viața satului ; 11.50 Bucuriile muzicii ; 12.30 De strajă patriei ; 13.05 Album duminical ; 17.40 Film serial : „Ufo" ; 18.25 Drumuri în istorie. Cetățile Hațegului ; 18.45 Slăvită să fii prin ani de glorii, patria mea ! Emisiune de cîntece patriotice ; 19.00 Lumea copiilor ; 19.30 Telejurnal ; 20.00 Film artistic : „Nu-i pace sub măslini" — producție a studiourilor cinematografice italiene : 21.35 Cînd valul de argint... 22.00 24 de ore ; 22.10 Duminica sportivă.

Cinematografe

Victoria, orele 9.00 ; 11.00 ; 15.00 ; 17.00 ; 19.00 ; 21.00: „Cantemir". **Republica**, orele 9.00 ; 11.10 ; 14.30 ; 16.40 ; 18.50 ; 21.00 : „Delict din dragoste". **Copou**, ora 9.00 : „Fluviul fără întoarcere" ; ora 11.00 : Program de desene animate ; orele 14.30 ; 16.40 ; 18.50 ; 21.00 : „Fluviul fără întoarcere". **Tineretului**, orele 9.00 ; 11.00 : Program de desene animate ; orele 14.15 ; 16.30 ; 18.45 ; 21.00 : „Răfuiala". **Nicolina**, ora 10.00 : Program de filme pentru copii ; orele 16.00 ; 18.00 ; 20.00 : „În umbra violenței".

În județ. Pașcani : Casa de cultură, „Joc de pisici". **Clubul C.F.R.**, „Ulzana, căpetenia apașilor". **Tg. Frumos**, „Recompensă pentru șerif". **Hîrlău**, „Filip cel Bun".

Teatrul pentru copii și tineret

prezintă astăzi, la sediul teatrului, următoarele spectacole : ora 11.00 : **„Joc la soare"** ; ora 16.30 : **„Capra cu trei iezi"**.

Timpul probabil

Vremea continuă să se răcească ușor. Cerul va fi variabil, mai mult noros și, local, va ploua slab. Vîntul va prezenta unele intensificări din sectorul nordic, iar temperatura aerului va scădea ; minimele vor oscila între 6 și 10 grade, (mai scăzute în nordul Moldovei), iar maximele între 14 și 18 grade.

JOCURI

Greșeli de tipar...!

(fantezie)

ORIZONTAL : 1. Volum — Apăsate ; 2. Caritate — Platan ; 3. Lezată — Plantă (șic) ; 4. Perioade de timp — E în rol (fem.); 5. Pronume — Ifos ; 6. Vestmînt — Animale (dim.); 7. Cap luminat (fig. pl.) — A folosi cuțitul; 8. Scurtă vizită — Așezămînt rural — Uns ! (Început de secol); 9. Unealtă — A vopsi ; 10. Cu subînțeles — Prăjină. VERTICAL : 1. Băuturi tari — Preț; 2. Pe punctul de a se întîmpla (fem. pl.); 3. La nas — Are pene; 4. Acela — Lună de primăvară; 5. Se bagă-n ciorbă — Reuniuni; 6. Indicat — Usturoi; 7. Primii epigoni ! — Retezat; 8. Iese prin piele — Monedă mexicană; 9. A cădea în nesimțire — Obicei; 10. Cu titlu (fem.) — Veche sursă de lumină și căldură; 11. Hidrocarbură — Luntre mică; 12. Indispensabil vieții — Compus organic; 13. Tablă din fier silicios — Abis ! — Tele !

OLARU MIHAI

NOTĂ : Cuvintele ce trebuie introduse în grilă sînt anagramele soluțiilor reale.

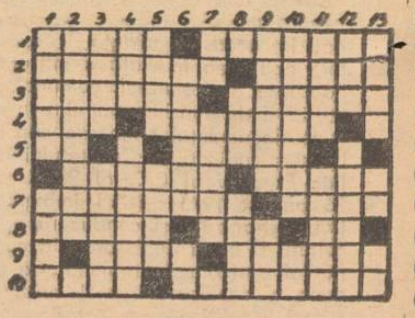

Dezlegarea jocului apărut în nr. 9025 al ziarului nostru

ORIZONTAL : 1. Cosor — Gris ; 2. Restaurant ; 3. An — O — I.A.S. — R ; 4. Moi — P — Seci ; 5. Aligote — Av; 6. Omo — O — Ani; 7. Ug — Linuri ; 8. Vinificate ; 9. Acut — Cocea.

Micromozaic economic

Studii de organizare

Contribuția Cabinetului județean de organizare devine tot mai eficientă prin contractele ce le încheie cu unitățile economice. În acest an au fost încheiate 16 contracte cu o eficiență economică de un milion de lei. Pînă în prezent, 11 lucrări au fost predate, din care nouă s-au aplicat în practică. Reținem dintre acestea studiile referitoare la creșterea productivității muncii la I.M.C. (secția ceramică), la optimizarea fluxului informațional la Direcția de drumuri și poduri, optimizarea procesului tehnologic în secția de tratamente termice de la I.P.A. etc. La reușita studiilor și-au adus contribuția cadre universitare și alți specialiști din întreprinderile industriale ieșene.

Grafic pe... hîrtie

Un grafic, frumos întocmit, cu acordul conducerii Combinatului siderurgic Galați, se găsește de mai multă vreme la Întreprinderea metalurgică din Iași. Ce se arată în acest grafic? Se arată clar cît de bine va fi aprovizionată întreprinderea ieșeană cu bandă laminată pentru producția de țevi. Dar în realitate? La sfîrșitul lunii septembrie, combinatul era dator cu o cantitate de bandă laminată care echivalează cu producția de țevi pe circa zece zile. Ce facem cu graficul, tovarăși de la C.S.G.? El nu ține loc de bandă laminată.

Semnul electric

Ne scrie corespondentul nostru Gh. Ovăs. 30 septembrie, ora 9: La căminele studențești din „Tudor Vladimirescu" (T 2, T 3, T 4, T 5, T 6 etc.) în holuri și pe culoare becurile ardeau ca... noaptea. Aceeași situație la grupurile sociale. Peste drum, pe șantierul de extindere a Institutului politehnic, două reflectoare mai ardeau încă la ora 10. 2 octombrie, ora 9—10: în holurile și casele scărilor de la blocurile din splaiul Bahlui nr. 24, 26, din strada Socola nr. 17, 18, 20 și altele, becurile erau aprinse fără nici o justificare în afară de neglijența asociațiilor de locatari, a locatarilor înșiși. Chiar la Uzina electrică se pot vedea, în spatele turnurilor de răcire, 15—20 de becuri aprinse pînă la ora 9. Socotim că cei vizați vor da atenția cuvenită semnalului dat de corespondentul nostru.

În întîmpinarea Congresului al X-lea al U.T.C. și Conferinței a X-a a U.A.S.C.R.

Conferințe de dări de seamă și alegeri ale organizațiilor orășenești

Pașcani

PAȘCANI (de la subredacția ziarului „Flacăra Iașului"). Sîmbătă după-amiază, sala de festivități a Casei de cultură „Mihail Sadoveanu" din Pașcani a găzduit Conferința organizației orășenești a U.T.C. Au participat tovarășii Eugen Nechifor, prim-secretar al Comitetului orășenesc de partid, și D-tru Nagiț, prim-secretar al Comitetului județean Iași al U.T.C. Au mai fost prezenți, ca invitați, secretari de comitete de partid și secretari de birouri ale organizațiilor U.T.C., conducători de unități economice și instituții, reprezentanți ai organizațiilor de masă și obștești.

Darea de seamă și discuțiile au relevat bunele rezultate ale organelor și organizațiilor U.T.C. din Pașcani în mobilizarea tineretului la activitatea economico-socială, pregătirea multilaterală a tinerilor pentru muncă și viață, în educația lor comunistă. Inițiativele în sprijinul producției în întrecerea „Tineretul — factor activ în îndeplinirea cincinalului înainte de termen", acțiunile de muncă patriotică etc. au evidențiat hărnicia tinerilor de aici. În același timp, au fost criticate o seamă de neajunsuri pe linie de educație și în viața internă de organizație. Observațiile și propunerile au îmbunătățit proiectul programului de activități adoptat de conferință.

În încheiere, a luat cuvîntul tovarășul Eugen Nechifor.

La al doilea punct al ordinii de zi, Conferința a desemnat noul Comitet orășenesc al U.T.C., în funcția de secretar al acestuia fiind reales tovarășul Vasile Nechifor. De asemenea, au fost desemnați delegații la Conferința organizației județene a U.T.C.

C. ENEA

Tg. Frumos

TG. FRUMOS (de la subredacția ziarului „Flacăra Iașului"). Ieri, a avut loc și Conferința de dare de seamă și alegeri a organizației orășenești Tg. Frumos a U.T.C. A luat parte tovarășul Costache Chiriac, secretarul Comitetului orășenesc de partid. Au mai fost prezenți ca invitați: reprezentanți ai Comitetului județean al U.T.C., secretari ai organizațiilor de partid, cadre cu munci de răspundere în unitățile din oraș.

Darea de seamă și participanții la dezbateri au analizat, într-un climat de exigență comunistă, activitatea depusă de organele și organizațiile U.T.C. de la ultimele alegeri, adoptîndu-se un bogat program de activități. Acesta ține seamă de criticile și propunerile făcute în conferință, de sarcinile mari ce revin tineretului din Tg. Frumos în perspectiva dezvoltării activității economice și sociale în viitorul cincinal.

Conferința a ales Comitetul orășenesc al U.T.C., secretar al acestuia fiind tov. Mihai Bursuc. În încheiere, au fost desemnați delegații la Conferința organizației județene Iași a U.T.C.

D. PĂPUȘOIU

Însămînțările sînt în toi

(urmare din pag. 1)

binți, Golăești și altele — ca să nu vorbim decît de unitățile ce trebuie să se prezinte la baza Belcești. E drept, pentru C.A.P. Belcești ridicarea semințelor de aici nu constituie o problemă fiindcă se află la doi pași de bază. Dar trebuie de reținut și faptul că cele 46 de tone cît revine C.A.P. Belcești imobilizează un spațiu din magazie care ar putea fi folosit pentru depozitarea recoltei de floarea-soarelui sau porumb. Despre cauzele ce i-au determinat să nu ridice încă sămînța de grîu, am discutat cu președinții cooperativelor agricole din Golăești și Gîrbești care, după ce au invocat fel de fel de justificări, ne-au asigurat că în maximum două zile întreaga cantitate de sămînță va fi ridicată. Să sperăm că așa se va acționa și în restul unităților.

Oaspete de peste hotare la Iași

Scriitorul Gheorghios Hurmuziadis — profesor universitar din Grecia — care ne vizitează țara, la invitația Uniunii Scriitorilor, se află în prezent la Iași. Cu acest prilej a avut și va avea, în continuare, întîlniri cu membri ai Asociației Scriitorilor din Iași, cu conducerile Editurii „Junimea" și revistelor „Convorbiri literare" și „Cronica". De asemenea, în cadrul acestei vizite, oaspetele va conferența marți, 7 octombrie, ora 18, la Casa Pogor despre: „Aspecte din literatura neogreacă, școala ionică și ateniană sec. XIX".

INSTITUTUL POLITEHNIC IAȘI
încadrează:

- **secretar facultate** – studii superioare
- **instalator frigotehnist** categoriile 3–5
- **zidar** categoriile 3–5
- **fochist** categoriile 3–5
- **portari.**

Condiții: conform Legii nr 12/1971 și domiciliul în orașul Iași.

OFICIUL JUDEȚEAN PENTRU CONSTRUIREA ȘI VÎNZAREA LOCUINȚELOR IAȘI

comunică solicitanților înscriși pentru confort I din listele de prioritate 1, 2, 3, 4, 5 și 6 care nu au angajat sau contractat alte apartamente, că pune în vînzare apartamente **disponibile** de confort I cu 1, 2 și 3 camere în blocurile Y 6 și Carmen str. Dimitrov, cu predare în anul 1976; cu 3 camere, în blocul din str. C. Negri etapa a II-a, cu 3 și 4 camere în blocul B-1 str. A. Panu, și 1 apartament cu 2 camere în blocul B-1 Pușkin, cu predare în anul 1975 (lista acestor apartamente este afișată la sediul O.J.C.V.L.).

Ședința are loc în sala mare din str. Ștefan cel Mare nr. 47–49 – marți, 7 octombrie, ora 9,30; solicitanții vor prezenta buletinele și extrasul de cont.

COOPERATIVA „SOLIDARITATEA" IAȘI

anunță vacant

— un post de inspector principal personal-învățămînt.

Condiții de angajare, conform Legii nr. 57/1974. Relații, la telefon 1 61 69.

COOPERATIVA „MOBILĂ ȘI TAPIȚERIE" IAȘI

angajează

— tîmplari calificați.

Relații suplimentare, la sediul cooperativei, strada Bradului nr. 5, telefon 3 20 99; 1 70 35.

I.J.E.COOP. IAȘI

str. Ștefan cel Mare nr. 40

angajează:

— **economist**
— **șef depozit**
— **bibliograf** (secția cartea prin poștă).

De asemenea, recrutează pentru pregătire postliceală:

— **conducători unități comerciale**
— **tehnologi alimentație publică**
— **decoratori vitrine.**

Relații suplimentare, la telefon 16412.

A nu aștepta soluții

(urmare din pag. 1)

gic și să luăm măsurile cuvenite. În direcția aceasta, este necesară nu numai intervenția cadrelor din cercetare, ci și a cadrelor din producție, a fiecărui operator, inginer și maistru. Într-un mod asemănător se pune și problema regenerării solvenților. Din diverse motive, unele instalații nu sînt ideale, dar, după părerea mea, nu proiectanții ne vor da soluțiile, ci noi, cei care lucrăm zi de zi cu aceste instalații. Iată încă un domeniu în care trebuie să acționăm cu mai multă convingere.

În ultimul timp, am obținut cîteva rezultate bune și, desigur, nu ne vom opri aici. Orice nereușită de moment în procesul de fabricație înseamnă pierderi de materiale. La unele produse obținem economii (penicilina G și V, ampicilin etc.), la altele se înregistrează pierderi. Aceasta arată gradul de pregătire profesională a colectivelor respective, nivelul de stăpînire a instalațiilor, a tuturor proceselor biologice. La tetraciclină se localizează circa 80 la sută din pierderile de materii prime și materiale, ca urmare a tinereții colectivului din această nouă secție. Ne-am preocupat și ne preocupăm în permanență de ridicarea gradului de pregătire profesională a colectivului, mai cu seamă a celor tineri pentru a le dezvolta spiritul de observație, capacitatea de a interveni în optimizarea fabricației.

CONSILIUL POPULAR AL MUNICIPIULUI IAȘI
Comitetul executiv

DECIZIA Nr. 682

Comitetul executiv al Consiliului popular al municipiului Iași;

În temeiul dispozițiilor art. 23 din Legea nr. 57/1968 de organizare și funcționare a consiliilor populare și art. 47 din aceeași lege:

DECIDE:

Art. unic — Se convoacă Consiliul popular al municipiului Iași, în cea de a treia sesiune ordinară, în ziua de 7 oct. 1975, ora 14,00.

PREȘEDINTE,
Ioan Manciuc

SECRETAR,
Const. Andrei

Programul competițional

FOTBAL, **stadionul din Pașcani, ora 11:** C.F.R. Pașcani — Cimentul Medgidia (div. B); **stadionul „Tineretului" Iași, ora 11:** Metalurgistul Iași — Minerul Gura Humorului (div. C).

HANDBAL, **terenul „Voința", ora 11:** Voința Iași — Știința Constanța (feminin, div. B).

RUGBI, **stadionul „Tineretului", ora 9,30:** Politehnica II — Ș. N. Oltenița (div. B).

VOLEI, **Sala sporturilor, ora 8,30:** Penicilina — Liceul „Nicu Gane" Fălticeni (divizia școlară și de juniori); **ora 10:** Penicilina — Olimpia-Constructorul București („Cupa F.R.V.").

Cu atîtea absențe

(urmare din pag. 1)

pede în magazii. Din păcate, rezultatele diferă din acest punct de vedere foarte mult chiar și în aceleași condiții. O arată numeroase exemple, printre care și cele întîlnite în raza consiliului intercooperatist Mircești.

La C.A.P. Hălăucești, bunăoară, unitatea la care ne-am interesat mai întîi de stadiul culesului, am aflat că din cele 712 hectare cultivate cu porumb s-au recoltat peste 400 de hectare. Deși, după cum se vede, mai este destul de lucru, merită apreciat un aspect și anume că aproape tot porumbul declarat recoltat se și află în depozite. Despre decalaj între recoltat și depănușat nici nu poate fi vorba întrucît știuleții se culeg direct de pe strujeni, care abia apoi sînt tăiați. Pînă acum din cele 800 t. de știuleți rezultate, doar cîteva zeci de tone se mai află în cîmp. De reținut că numai la baza de recepție s-au livrat peste 600 t. Mai mult, după cum ne asigura tov. I. Chica, președintele C.A.P., cu aceleași mijloace de transport s-a reușit să se și elibereze de strujeni mai bine de 300 de hectare. La vecinii de la C. A. P. din comuna Al. I. Cuza, situația este cu totul alta. E drept că aici s-a raportat încheierea recoltării porumbului pe întreaga suprafață de 466 de hectare. Fiind vorba însă doar de punerea porumbului în glugi, interesează mai mult stadiul depănușării. Or, iată că în această privință nu se stă deloc bine, o dată ce nu s-a desfăcat decît recolta de pe 100 hectare. Aceasta ar explica parțial și tărăgănarea livrărilor, începute abia în ultimele zile și extrem de anemic. Se motivează că transportul porumbului la ariile de depănușare a durat mult și că acțiunea va fi încheiată tocmai spre sfîrșitul săptămînii viitoare. Cu alte cuvinte, abia atunci va fi posibilă și o înviorare a ritmului de lucru la desfăcat și livrări. Ni s-a explicat, apoi, că mulți dintre cooperatori mai sînt ocupați și acum cu transportul porumbului la marginea tarlalelor, recoltarea și căratul sfeclei de zahăr etc.

Chiar dacă sînt multe treburi prima condiție pentru a li se face față este, desigur, aceea ca toți cooperatorii să participe la muncă. La C.A.P. Al. I. Cuza, însă, din aproape 1 000 de oameni apți de muncă se contează zilnic la lucru doar pe circa 600. Unde sînt ceilalți? Pe ici, pe colo — ne-a răspuns tov. M. Prodan, inginerul șef al C.A.P. — înțelegînd probabil că-și consumă timpul peste tot, numai în campanie nu. Credem că necesitatea mobilizării la lucru a întregii comune rezultă de la sine.

Cînd propriile hotărîri

(urmare din pag. 1)

parte de satisfăcător. Bazele sportive raportate ca realizate se dovedesc simple maidane. La fel și spațiile verzi. Drumuri și șanțuri neîntreținute, garduri stricate, case și curți cu aspect neîngrijit întîlnești la tot pasul. Nici incintele unor instituții nu arată mîna bunului gospodar. Deși prin decizia nr. 10 din 14 mai 1975 a biroului executiv al consiliului popular se stabilise repararea dispensarului uman pînă la 20 august a.c., nici pînă în prezent nu s-au pus la punct acoperișul clădirii, sobele, plafonul staționarului pentru copii. De asemenea, nici pînă acum nu s-a asigurat un mijloc de transport pentru circumscripția medico-sanitară și nici aprovizionarea cu alimente. La fel se întîmplă cu unele dintre măsurile stabilite pentru buna desfășurare a noului an școlar. În dimineața de 2 octombrie a.c., la clasa a IX-a A nu s-au ținut orele de curs pentru că lipseau toți elevii. La clasa a VIII-a B erau prezenți 6 din 38 de elevi; la clasa a IX-a B — 4 din nu se știe cîți înscriși; la clasa a X-a — 13 din 34 înscriși. Este surprinzător faptul că factorii de răspundere din comună nu se alarmează deloc de situație pentru a lua măsuri hotărîte. Deși problemele respective au fost analizate la diferite nivele în repetate rînduri, adoptîndu-se hotărîri și decizii, există serioase rămîneri în urmă la înfăptuirea unor indicatori din planul economic, a contribuției în muncă etc.

Chiar și cele enumerate mai sus demonstrează că în stilul și metodele de lucru ale comitetului comunal de partid și ale biroului executiv al consiliului popular (secretar și primar, tov. Dumitru Crețu) există serioase carențe, îndeosebi pe linia urmăririi și controlului îndeplinirii propriilor hotărîri și decizii.

Următorul popas: comuna COSTULENI.

PE MERIDIANELE GLOBULUI

SESIUNEA ADUNĂRII GENERALE A O.N.U.

Continuă dezbaterile de politică generală

NAȚIUNILE UNITE 4 — Corespondentul Agerpres, C. Alexandroaie, transmite : Dezbaterile de politică generală din plenara Adunării, în cadrul cărora majoritatea covîrșitoare a delegațiilor statelor membre ale Organizației și-au expus deja punctele de vedere asupra stării politice, economice și sociale a lumii, urmează să se încheie joi după-amiază.

Între punctele principale de referință ale majorității discursurilor rostite de la înalta tribună a acestui important for internațional se află și semnificația Actului final al Conferinței pentru Securitate și Cooperare în Europa. Se apreciază că marele forum intereuropean a constituit o expresie a dorinței arzătoare a popoarelor Europei de a inaugura o nouă eră în viața politică a continentului, de a instaura un climat de înțelegere și o cooperare fructuoasă între toate națiunile, întemeiată pe egalitatea deplină în drepturi, pe respectarea independenței și suveranității naționale, pe neamestecul în treburile interne și avantajului reciproc, pe renunțarea la forță și la amenințarea cu forța în raporturile dintre state.

Ministrul afacerilor externe al R.S.S. Ucrainene, G. G. Șeveli, a declarat că această reuniune a statelor europene a marcat o contribuție remarcabilă la pacea mondială și dezvoltarea cooperării între state pe baze de egalitate.

La rîndul său, ministrul afacerilor externe al Ungariei, Frigyes Puja, a subliniat că guvernul Ungariei acordă o însemnătate deosebită atît conferinței, cît și Actului final.

Conferința pentru securitate europeană — a spus Sadek Al Chareh, ministru de stat pentru afaceri externe al Iordaniei — a constituit o contribuție majoră la cauza păcii și securității internaționale.

Cererea de primire în O.N.U. a celor două state vietnameze și problema coreeană au fost abordate, de asemenea, în majoritatea discursurilor rostite de delegații statelor membre în plenara Adunării. Aceste probleme au fost susținute și de Aziz Ahmed, ministru de stat pentru apărare și afaceri externe al Pakistanului.

Problema creșterii rolului O.N.U. în menținerea și consolidarea păcii și securității internaționale, în extinderea cooperării între toate națiunile, creșterea eficienței hotărîrilor și rezoluțiilor sale și transformarea Organizației într-un scut de nădejde al intereselor fundamentale ale popoarelor, de apărare a libertății și independenței lor este abordată în cadrul dezbaterilor în strînsă interdependență cu eforturile de soluționare a problemelor care confruntă omenirea.

În Comitetul pentru problemele juridice

NAȚIUNILE UNITE — Corespondentul Agerpres, C. Alexandroaie, transmite : Comitetul pentru problemele juridice al Adunării Generale a O.N.U. examinează, în prezent, problema majoră a codificării dreptului internațional în domeniul succesiunii statelor la tratatele internaționale. Drept bază a dezbaterilor servește un proiect de articole pregătit de Comisia de drept internațional.

Prezentînd poziția guvernului țării noastre față de această problemă, reprezentantul român Dumitru Ceaușu a subliniat că în codificarea și dezvoltarea progresivă a instituției succesiunii statelor la tratate trebuie să fie respectate principiile fundamentale ale dreptului internațional, în special dreptul popoarelor de a dispune de ele însele, de a-și hotărî singure calea vieții lor. Din aplicarea acestui principiu la succesiunea la tratate a statelor de curînd independente decurge dreptul lor de a deveni parte sau de a continua acele tratate care sînt compatibile cu egalitatea suverană a statelor și cu suveranitatea lor permanentă asupra bogățiilor și resurselor lor naturale. Vorbitorul a sprijinit poziția statelor ce și-au dobîndit recent independența de a respinge acele tratate încheiate de fostele metropole prin care au fost concesionate bogățiile naturale ale fostelor colonii sau au fost stabilite baze militare pe teritoriile lor.

Convorbiri româno-engleze

LONDRA 4 (Agerpres). — Tovarășul Gheorghe Rădulescu, membru al Comitetului Politic Executiv al C.C. al P.C.R., viceprim-ministru al guvernului, care a reprezentat P.C.R. la Conferința Națională a Partidului Laburist din Marea Britanie, s-a întîlnit, la Londra, cu Gordon McLennan, secretarul general al Partidului Comunist din Marea Britanie, căruia i-a transmis din partea tovarășului Nicolae Ceaușescu, secretar general al Partidului Comunist Român, un cordial și prietenesc mesaj de salut, însoțit de urări de sănătate și de noi succese.

A avut loc apoi un schimb de păreri privind preocupările actuale și de perspectivă ale P.C.R. și P.C. din Marea Britanie, precum și în legătură cu unele aspecte ale situației internaționale, ale mișcării comuniste și muncitorești internaționale. Convorbirile au decurs într-o atmosferă caldă, prietenească.

TELEX • TELEX • TELEX

• **MOSCOVA**

Între 30 septembrie — 3 octombrie, a avut loc la Moscova cea de-a 7-a ședință a Consfătuirii miniștrilor comerțului interior din țările membre ale C.A.E.R.

• **VIENTIANE**

Ministerul de Interne al Guvernului Provizoriu de Uniune Națională al Laosului a ordonat autorităților populare revoluționare din Vientiane să interzică activitatea partidului de dreapta „Alianța Lao", acuzat de subminarea păcii și înțelegerii naționale — anunță agenția Pathet Lao.

• **AMMAN**

Regele Hussein al Iordaniei și-a reînnoit propunerea cu privire la convocarea unei Conferințe arabe la nivel înalt sau la oricare alt nivel.

• **ROMA**

Camera Deputaților a Italiei a aprobat cu 349 de voturi, 51 contra, acțiunea guvernului italian privind negocierile cu Iugoslavia asupra problemelor de frontieră — transmite agenția ANSA.

• **TOKIO**

Agenția Kyodo informează că, în urma raportului prezentat de ministrul de externe Kiichi Miyazawa, primul ministru al Japoniei, Takeo Miki, a anunțat hotărîrea guvernului său de a continua negocierile cu R. P. Chineză în vederea încheierii unui tratat de pace și prietenie.

• **STRASBOURG**

Adunarea parlamentară a Consiliului Europei occidentale, întrunită la Strasbourg, a adoptat în unanimitate un proiect de rezoluție, recomandînd guvernelor celor 18 state membre să acorde Portugaliei un ajutor economic, financiar și tehnic. Rezoluția afirmă că acest ajutor este necesar economiei portugheze în vederea depășirii dificultăților cu care este confruntată.

• **BRASILIA**

La sediul Fundației naționale braziliene pentru problemele indienilor — FUNAI — din Brasilia s-a aflat că peste 3 000 de oameni albi sînt asediați de indienii xavantes, de aproape cincisprezece zile, în orașul Xavantina, în Mato Grosso. Indienii xavantes au blocat toate căile de acces spre localitatea amintită, între care și un rîu din apropiere, pentru a protesta astfel împotriva ocupării progresive a pămînturilor lor de către colonii albi.

Pe teme externe

„Life Services"

Regimul dictatorial de cruntă teroare instituit în 1957 de François Duvalier este continuat cu aceleași metode și de fiul său Jean Claude Duvalier. La începutul carierei sale de președinte, Jean Claude Duvalier a anunțat un program de măsuri, care în fond nu a schimbat cu nimic situația grea în care se află cele peste cinci milioane de locuitori. „Dacă haitienii nu și-ar vinde sîngele ce ar putea face altceva?". Sinistrele cuvinte aparțin lui Werner A. Thill, directorul celei mai mari instituții din lume pentru comerțul cu sînge omenesc, fosta firmă „Hemo Carribean", sub noua ei denumire „Life Services". Traficul de sînge efectuat la Port-au-Prince pentru trei laboratoare farmaceutice americane, este cea mai murdară afacere a oficialităților din această țară, „un act asemănător genocidului" — cum se exprima revista „Afrique Asie".

Obiect al unor proteste vehemente din partea opiniei publice mondiale, ale cercurilor medicale, comerțul cu sînge a fost interzis în Haiti printr-un decret prezidențial publicat în 1972. Imediat a fost anunțată cu surle și trîmbițe și dizolvarea firmei „Hemo Carribean". Dizolvare da, pentru că așa cerea decretul. Dar, a doua zi, pe fațada aceleiași clădiri lîngă zidurile căreia se puteau vedea aceleași cozi interminabile cu cei care așteptau să-și vîndă sîngele, a apărut o nouă firmă : „Life Services". Se revizuise... firma, dar nu se schimbase nimic din conținut. E drept că a trebuit să se facă însă și unele concesii : să se plătească litrul de sînge cu patru dolari și nu cu... trei, cît se plătise pînă atunci. „Life Services" dispune, în continuare, de aceeași rezervă fixă de donatori — 6.000 de haitieni, în majoritate șomeri și săraci din cartierele mărginașe ale capitalei. Este o populație subnutrită, care suferă de carențe de proteine și vitamine dar care, pentru a-și asigura cele necesare traiului, este nevoită să-și vîndă sîngele.

Sinistra afacere a comercianților de la Porte-au-Prince atrage atenția opiniei publice și asupra altor aspecte ale situației poporului haitian. Este foarte greu de întocmit un tablou al activității sanitare din această țară : statisticile oficiale sînt inexistente, iar organismele O.N.U. nu dispun decît de estimări. În orice caz, estimările Organizației panamericane a sănătății și a misiunilor sanitare particulare care au vizitat această țară sînt catastrofale : în Haiti există 10 medici la 130.000 locuitori, 30 la sută din copii mor înainte de a atinge vîrsta de patru ani, iar înălțimea și greutatea copiilor de aici sînt mai mici decît media în lume. Principalele cauze ale mortalității în această țară sînt malnutriția, tetanosul, gastroenteritele și tuberculoza. Nu există în Haiti nici o preocupare din partea autorităților pentru igiena urbană și rurală. Majoritatea populației trăiește în bidonvilleuri lipsite de cele mai elementare măsuri împotriva epidemiilor. De unde se vede că fiul-președinte este un fidel urmaș al tatălui său.

RADU SIMIONESCU

7 octombrie

„Ziua Republicii"

Baza energetică a R.D. Germane

Cărbunele a fost și continuă să fie sursa energetică numărul unu a R.D. Germane. Aproximativ 250 milioane de tone sînt necesare anual pentru producerea de brichete cu care sînt aprovizionate centralele electrice ale țării. Dacă aceste cantități s-ar încărca într-un singur tren de marfă, el ar avea o lungime care ar înconjura de trei ori Pămîntul la Ecuator. Cărbunele brun este extras din exploatările la zi concentrate în regiunile Cottbus, Leipzig și Halle. Zăcămintele sînt diferite ca mărime, vîrsta medie a unei exploatări la zi fiind de 20 de ani.

Dar rezervele multor exploatări la zi vor fi epuizate în acest deceniu. Iată de ce, în prezent, se lucrează la deschiderea a noi zăcăminte ca Merseburg-Ost, Nochten, Welzow-Süd și Jänschwalde. Între primele foraje de explorare și primele cantități de cărbune extras dintr-o exploatare la zi trec cam zece ani. Mai întîi apar echipele de forare geologică. Se începe cu forarea stratului din 800 în 800 de metri, la o adîncime de 100 metri. Perimetrul apoi se îngustează, forările se fac din 150 în 150 de metri, întreaga zonă este cercetată cu radiosonde pentru a stabili cu precizie dimensiunile zăcămîntului, cantitatea și calitatea cărbunelui, proprietățile rocilor care îl acoperă. De exactitatea acestor cercetări depinde mai tîrziu folosirea eficientă a instalațiilor.

Planurile de perspectivă ale dezvoltării economiei R.D. Germane numără, printre obiectivele sale prioritare, și extinderea bazei energetice. Pînă la sfîrșitul anului 1975 urmează să se dea în funcțiune noi capacități cu o putere instalată de 5.000 MW. Printre ele se află termocentralele de mare capacitate Boxberg și Hagenwerder, care ard cărbune brun autohton. Iată de ce eforturile pentru intensificarea exploatărilor la zi au o temeinică justificare economică.

C. VARVARA
corespondentul Agerpres
la Berlin

CASA DE CULTURĂ A SINDICATELOR IAȘI

mai face înscrieri, pînă la data de 15 octombrie 1975, la cursurile de :

— **stenodactilografie**

— **cerc chitară.**

Relații suplimentare se pot obține între orele 8.00–15.00, la telefon 14708.

ÎNTREPRINDEREA VIEI ȘI VINULUI IAȘI

are în fiecare comună centre de achiziții prin care preia orice cantitate de fructe, marcuri din fructe (borhoturi) și struguri de masă și pentru vinificare la prețurile legale în vigoare.

— Un litru de borhot cu 6 grade tărie alcoolică se plătește 1,50 lei litru la preț de contract și 1,38 lei litru la preț de achiziție.

— Cantitățile ce depășesc 500 kg se pot prelua direct de la producător cu mijloacele de transport ale întreprinderii prin anunțarea centrului de achiziții.

PRODUCĂTORI !

Valorificați prin centrele de achiziții ale Întreprinderii viei și vinului Iași orice cantitate din produsele de mai sus, lucru care vă aduce avantaje bănești !

ÎNTREPRINDEREA DE TRANSPORT ÎN COMUN IAȘI

str. Uzinei nr. 12

angajează de urgență :

— **șoferi autobuze,** posesori ai permisului categoria „D"

— **șoferi** cu permis de conducere categoria „C" care să aibă (după carnetul de muncă) peste 3 ani de conducere

— **șoferi** cu permis de conducere categoria „C" care să aibă (după carnetul de muncă) cel puțin 1 an de conducere pentru a fi pregătiți la cursul de 3 luni în vederea obținerii dreptului de conducere autobuze.

Retribuirea șoferilor autobuze : între 1.957 și 2.730 lei.

Pentru nefamiliști se asigură cazarea la dormitorul întreprinderii.

Relații suplimentare, la biroul personal, telefon 12120.

Mica publicitate

DECESE

• Arhip Gheorghiță, Didina și familia anunță pe cei ce au cunoscut pe **DONICI ADELA** că inima ei bună și atît de înțelegătoare, ostenită de lungă și grea suferință, s-a oprit la numai 37 de ani. Cortegiul pornește de la biserica Sf. Neculai, marți, ora 12.00, spre cimitirul Eternitatea. O vom păstra veșnic în inimile noastre !

• Locatarii blocului P 2, str. V. Lupu 98 A, anunță cu profund regret încetarea din viață a colocatarei **DONICI ADELA**, 37 ani. Transmitem familiei sincere condoleanțe.

• Cu adîncă durere, familiile Tudorache Gheorghe și Tudorache Dumitru anunță moartea bunului lor ginere și cumnat **PIPA CONSTANTIN.** Cortegiul pornește astăzi, ora 14.00, din strada Dr. Savini, bloc H 3, spre cimitirul Eternitatea.

• Colectivul de angajați ai Cooperativei „Constructorul" anunță cu regret încetarea din viață a fostului coleg **PIPA CONSTANTIN.** Transmitem sincere condoleanțe familiei.

• Soția, copiii, nepoții, rudele anunță decesul, după o grea suferință, a scumpului lor **TROFIL AUREL,** 67 ani. Cortegiul pornește de la biserica Toma Cozma, duminică, 5 octombrie, ora 14.00, spre cimitirul Sf. Treime.

• Cu multă durere colectivul Bazei 3, Comitetul sindical, anunță decesul nepreținutei lor colege **MARCOCI NATALIA** (SIMION), 52 ani. Corpul neînsuflețit este depus la capela cimitirului Eternitatea. Înhumarea, marți, 7 octombrie, ora 14.00. Nu o vom uita niciodată!

Redacția : str. Vasile Alecsandri nr. 8 — Iași.
Telefoane : administrația — 11543 ; secția politică — 14127 ; secția economică — 16435.

Tiparul : Întreprinderea poligrafică Iași, str. Vasile Alecsandri nr. 6. Telefon 14620.

BIBLIOTECA CENTRALĂ UNIVERSITARĂ „M. EMINESCU" IAȘI

Proletari din toate țările, uniți-vă!

Flacăra Iașului

Organ al Comitetului județean Iași al P.C.R. și al Consiliului popular județean

Anul XXXII — Nr. 9028 | Marți, 7 octombrie 1975 | 4 pagini — 30 bani

În paginile 2—3

- Viața de partid
  - — Întărirea continuă a organizațiilor de bază și răspunderea celor care dau recomandări
- Viața culturală
- Ați scris ziarului...
- Radar
- Sport

Dacă s-ar fi înțeles, peste tot, că depănușatul e la fel de important ca și semănatul...

Și în ultima zi a săptămînii trecute, lucrătorii de la I.A.S. Strunga au fost în cîmp. Combinerii Constantin Bălan, Dumitru Siminciuc și Alexandru Vartic se aflau pe tarlaua „Bursuc" la recoltatul soiei. Tov. C. Rusu, inginerul șef al unității, ne spunea că lucrarea e pe sfîrșite. Alte forțe erau concentrate la semănat, la transportul recoltei de pe cîmp. Duminică au fost depozitate încă 55 de tone de porumb și 200 de tone de sfeclă furajeră. În cursul zilei de ieri, lucrările au fost reluate din plin. De data aceasta, mecanizatorul Alexandru Vartic s-a mutat cu combina în ultimul lan de porumb, în suprafață de 55 de hectare. Duminică au pornit în cîmp și mecanizatorii de la Probota. Împreună cu tovarășii lor de la Bivolari, veniți să le dea o mînă de ajutor în această campanie, au pregătit încă 50 de hectare și au semănat cu grîu 24 de hectare. În cursul zilei de ieri, semănătorile intraseră în lucru pe alte 160 de hectare pregătite pentru grîu. Au fost la posturi și conducătorii auto și cei de la atelaje. Autocamioanele au cărat sfeclă de zahăr, iar atelajele, tulpinile de porumb de pe tarlale. După cum ne spunea tov. ing. N. Străchinaru, președintele C.A.P., ieri se recolta sfecla de zahăr de pe ultimele 4 hectare. Duminică au fost prezenți la lucru și mecanizatorii de la Bivolari. La semănat, ei au lucrat cu 5 agregate. Pînă acum au reușit să execute această lucrare pe toate cele 200 de hectare destinate orzului și pe 150 de hectare din cele 900 stabilite pentru grîu. Au fost mobilizate la treabă și mijloacele de transport. În ziua respectivă au fost duse la bazele de recepție 100 de tone de porumb, 70 de tone de sfeclă de zahăr și 15 tone de sămînță de cînepă. În aceste direcții s-a acționat și la C.A.P. Trifești. Din cîte

GH. STEJARU

(continuare în pag. a 2-a)

La C.A.P. Movileni se dă zor cu depănușatul porumbului.

Întreprinderea de tricotaje și perdele Pașcani. Prezentă printre fruntașii secției, tînăra tricoteră Cozma Viorica este hotărîtă să muncească mai mult și mai bine.

Foto : V. LUNGU — coresp.

Un bilanț bogat

Printr-o organizare mai bună a producției și a muncii, precum și prin folosirea mai judicioasă a timpului de lucru și a capacităților, colectivul de muncă al **Întreprinderii de piese auto** a încheiat un bilanț bogat la sfîrșitul celor trei trimestre din acest an. După nouă luni, valoarea producției suplimentare a ajuns la 13,3 milioane lei, din care o parte s-a obținut pe seama creșterii productivității muncii. Depășirea s-a concretizat, printre altele, în 300 tone oțel brut, piese de schimb în valoare de 1,5 milioane lei ș.a.

Producția anului viitor — cît mai temeinic pregătită!

Contractarea — o acțiune în plină desfășurare

Referindu-ne la acțiunea de pregătire a producției anului viitor, eforturile colectivului de la I.P.M.P. Iași sînt îndreptate cu prioritate, în prezent, în direcția finalizării contractării. „Întreaga producție destinată beneficiarilor interni — ne spunea economistul D-tru Sănduleanu, șeful biroului desfacere — este asigurată cu comenzi, ceea ce ne va permite să încheiem acțiunea de contractare pînă la 15 octombrie a.c. Amintesc și faptul că am încheiat contracte economice pentru întreaga producție destinată fondului pieței. De asemenea, Întreprinderea de comerț exterior „Danubiana" ne-a informat că producția destinată exportului va fi asigurată cu comenzi ferme. Sînt solicitate, în special, produsele din polietilenă și granulele electrotehnice". Pentru materiile prime, conducerea întreprinderii ne-a informat că Centrala industrială de cauciuc și mase plastice „Danubiana" a asigurat integral cotele necesare. În prezent, mai sînt unele probleme în asigurarea pieselor de schimb, acoperite cu cote doar în proporție de 76 la sută.

La I.P.M.P. Iași

De la ing. Ioan Sechi, director tehnic al unității, am aflat că se lucrează intens la definitivarea planului tehnic, în care sînt prevăzute, pentru anul viitor, și noile produse ce se vor introduce în fabricație, printre care amintim tipuri de repere auto, folii din polietilenă de înaltă densitate, imprimeuri de covor p.v.c., plăci și folii extruse din p.v.c., diverse sortimente din polietilenă, granule p.v.c., tuburi din poliamidă, tuburi armate ș.a. O parte din aceste produse urmează a se realiza în colaborare cu Institutul de cer-

EUGENIU ZIDĂRIȚA

(continuare în pag. a 2-a)

Avicultorii raportează...

Bilanțul celor trei trimestre din acest an a fost încheiat și la complexul avicol intercooperatist Iași. Rezultatele obținute demonstrează hărnicia colectivului de aici, din rîndul căruia s-au evidențiat, în mod deosebit, crescătoarele de păsări Maria Copăceanu, Virginia Cușmaliuc, Ana Pichiu și Maria Leancă. Astfel, s-au obținut cu 2.000.000 buc. mai multe ouă și cu 15 tone mai multă carne de pasăre.

Vizita la Iași a unei delegații de activiști de partid și de stat din R. P. Chineză

O delegație de activiști de partid și de stat din R.P. Chineză, condusă de tovarășul Van Și-huei, membru al Comitetului permanent al celei de a IV-a legislaturi a Adunării Populare Naționale, membru al Comitetului permanent al Comitetului provincial Hopei al P.C. Chinez, care face o vizită de prietenie în țara noastră, a sosit ieri la Iași.

Oaspeții au fost primiți la Comitetul județean de partid de către tovarășii Gheorghe Cilibiu și Cristian Chelaru, secretari ai Comitetului județean Iași al P.C.R., Ioan Manciuc, prim-secretar al Comitetului municipal de partid Iași, primarul municipiului, de alți activiști de partid și de stat.

În continuare, delegația a vizitat Întreprinderea de tricotaje „Moldova", Universitatea „Al. I. Cuza", Palatul Culturii, zona industrială și cartiere de locuințe.

În cinstea membrilor delegației, Comitetul județean de partid a oferit o masă tovărășească.

Vizita delegației în județul nostru continuă.

CARNET IEȘEAN

Piesele de schimb

„Sînt și eu de părere că apa trebuie gospodărită — ne scrie un cititor, făcînd trimitere la un recent „Carnet ieșean". Cel care dovedește neglijență ori rea-voință să fie sancționat. Dar eu vreau ca în apartamentul meu să am pusă la punct întreaga instalație sanitară, să nu curgă nici un strop de apă în plus. Numai că, anumite piese necesare, garnituri nu găsesc în comerț".

Ați pus punctul pe i, stimate cititor. Dacă s-a defectat un robinet, comerțul te obligă (și el, obligat de furnizor) să cumperi întreaga baterie. Și așa mai departe. Cum, de altfel, se întîmplă și cu alte obiecte pentru care nu se vînd piese de schimb. Ai un anume obiect, să spunem — o mașină de spălat rufe. E de cîțiva ani (doar este obiect de folosință îndelungată!). Să dai cu tunul că nu găsești unele piese de schimb. „Producătorul nu le mai fabrică. Are tipuri mai noi" — ți se răspunde. Și, pentru un întrerupător la centrifugă, nu poți folosi mașina. La fel păteși și cu unele piese de la frigiderul „Fram". Cîte alte exemple nu se mai găsesc...

Dar, oare, reprezentanții comerțului — ei înșiși beneficiari ai producătorilor — nu-și pot face auzit glasul cînd se întîlnesc la contractări?

SILVIU COSTINESCU

Duminică, la Grozești

2400 de elevi și studenți au lucrat la amenajarea digului

Convoaie de mașini, puse la dispoziție de întreprinderi ieșene, au transportat duminică dimineață, încă din zori, 2.400 de elevi și studenți care au răspuns entuziast la chemarea Comitetului municipal Iași al U.T.C. de a participa la construirea digului de la Grozești. Am văzut studenți de la Universitate, Institutul politehnic, I.M.F., Conservator, dar și elevi de la Liceul energetic, Grupul școlar de construcții, Liceul metalurgic, Liceul economic, liceele de chimie nr. 1 și 2, Grupul școlar „Tehnoton" cu steaguri, îndreptîndu-se, cîntînd, spre locurile de muncă, cu entuziasmul caracteristic tinereții. Acțiunea fiind foarte bine organizată, s-a muncit din plin, fiecare școală sau facultate avînd asigurat front de lucru și uneltele necesare. Astfel, totul fiind bine pus la punct, s-au organizat întreceri între școli, s-au putut face evidențieri și acorda stimulente morale. După terminarea orelor afectate muncii, bilanțul s-a dovedit rodnic. Pe o distanță de peste un kilometru, elevii și studenții au dizlocat în medie cîte doi metri cubi de pămînt de persoană pe care l-au transportat pe dig, au nivelat și taluzat în vederea acțiunii de înierbare. La ora bilanțului, Comitetul municipal Iași al U.T.C. a acordat steagul de organizație fruntașă Grupului școlar de construcții care a obținut cele mai bune rezultate. S-au evidențiat, de asemenea, studenții de la Facultatea de construcții, elevii Liceului metalurgic, ai Grupului școlar „Tehnoton" și alții. În legătură cu preocupările Comitetului municipal Iași al U.T.C., pentru educația tineretului studios prin muncă și pentru muncă, tov. Dumitru Olaru, activist al U.T.C. ne-a spus: „Acțiunea de la Grozești este una din numeroasele forme de pregătire pentru viață a tineretului studios și ea va fi continuată cu altele pentru că atitudinea înaintată față de muncă și disciplină se formează sistematic, stăruitor și nu ocazional. Fie că lucrează în atelierul școlar, fie în acțiunile de autogospodărire a căminelor, la înfrumusețarea orașului, la strînsul recoltei, tinerii trebuie să știe că nu pot trăi într-o societate în care să li se ofere totul fără să contribuie efectiv la efortul oamenilor muncii. În spiritul îndemnului adresat de secretarul general al partidului, rostit la Craiova, potrivit căruia, în societatea pe care o edificăm nu își au și nu își vor avea locul cei ce nu muncesc, noi vom organiza toate acțiunile în care, prin muncă, să contribuim la dezvoltarea multilaterală a personalității tînărului care învață pe băncile școlii sau în facultăți".

ION URSU

Aspect din timpul întrecerii pentru dobîndirea steagului de organizație fruntașă.

Foto : LEONID STRATULAT

Întărirea continuă a organizațiilor de bază și răspunderea celor care dau recomandări

Întărirea continuă a rîndurilor partidului constituie o preocupare permanentă a comitetului de partid de la Șantierul 2 structuri al Trustului de construcții, precum și a organizațiilor de bază subordonate. An de an, numărul și calitatea celor primiți în partid este în creștere, ceea ce contribuie la sporirea capacității de organizare și mobilizare a colectivului la îndeplinirea sarcinilor politice și economice ce ne stau în față. În acest an, comitetul de partid a analizat de două ori modul cum se desfășoară activitatea în acest domeniu, de fiecare dată stabilindu-se măsuri și întărindu-se sprijinul acordat birourilor organizațiilor de bază. De la începutul anului și pînă în prezent, în cele 5 organizații de bază au fost primiți în rîndurile comuniștilor 22 de tovarăși, toți fruntași în producție, cu o bună pregătire politică și profesională, așa cum sînt zidarii Vasile Rotariu și Costică Noroc, dulgherii Ilie Luca și Costică Sonohat și alții. Preocuparea pentru întinerirea continuă a organizațiilor de partid se observă și din aceea că cei mai mulți (19 tovarăși) provin din rîndurile U.T.C.-ului. Încadrarea acestora în învățămîntul ideologic, sprijinul concret acordat de comuniști cu experiență pentru înțelegerea unor probleme ale politicii partidului și însușirea conținutului Programului și Statutului P.C.R., încredințarea unor sarcini concrete pentru îndeplinirea cărora raportează în adunarea generală, atît în perioada de pregătire, cît și după primirea în organizație, contribuie direct la educarea comunistă a elementelor tinere, la antrenarea lor tot mai activă în îndeplinirea obiectivelor ce ne stau în față.

Avînd în vedere calitatea celor noi primiți în partid, faptul că aceștia se situează la înălțimea sarcinilor, trebuie să apreciem răspunderea de care au dat dovadă comuniștii, în general, în acordarea recomandărilor. In această privință sînt încă unele lucruri care ar trebui puse la punct. Ca o remarcă generală este aceea că multe recomandări au un conținut cam telegrafic. Ele nu subliniază suficient activitatea desfășurată de cel care solicită primirea în partid, anumite neajunsuri, pentru înlăturarea cărora să se facă recomandări. Considerăm, de asemenea, că birourile organizațiilor de partid acordă încă un sprijin insuficient organizațiilor U.T.C. în ceea ce privește pregătirea tinerilor pentru întrarea în rîndurile P.C.R. Uneori, organizațiile U.T.C. nu acționează cu destulă operativitate pentru acordarea recomandărilor cerute de tineri, așa cum se mai întîmplă la Lotul nr. 5.

Au fost însă și cazuri, ce-i drept izolate, în care birourile organizațiilor de partid și comuniștii care au dat recomandări au dovedit o mai slabă orientare, nu au dat atenție tuturor calităților care se cer unui comunist. In organizația de bază de la Lotul nr. 2 a fost primit, anul trecut, dulgherul Petru Druțu, care s-a dovedit că nu este suficient pregătit din punct de vedere politic. El a plecat în altă localitate, fără a se mai îngriji de situația lui de partid, fapt ce a făcut ca, ulterior, comitetul de partid pe trust să infirme primirea în partid. La fel a fost infirmată, de curînd, primirea unui tovarăș în cadrul organizației de bază de la Lotul nr. 4. Este vorba de un bun muncitor, fruntaș în producție. Dar biroul organizației de bază s-a pripit să-i pună cererea în dezbaterea adunării generale, fără a-l îndruma mai întîi să-și completeze studiile și să se pregătească mai bine din punct de vedere politic și ideologic.

Sînt cîteva direcții în care, pe viitor, vom acționa cu mai multă atenție.

Ing. MIHAI VATAMANU
secretarul comitetului de partid de la Șantierul 2 structuri al Trustului de construcții

Viața de partid

La Universitatea „Al. I. Cuza"

Conferința U.A.S.C. de dare de seamă și alegeri

Aula „Mihai Eminescu" a Universității ieșene a găzduit, duminică dimineața, conferința Uniunii asociațiilor studenților comuniști de dare de seamă și alegeri. Au participat studenții-delegați de conferințele pe facultăți, secretari ai comitetelor și birourilor organizațiilor de partid, cadre didactice universitare.

Conferința a avut înscrise la ordinea de zi: darea de seamă asupra activității C.U.A.S.C. de la alegerile precedente pînă în prezent, raportul comisiei de cenzori și prezentarea proiectului programului de activități, pe marginea cărora s-au purtat vii dezbateri. Au fost subliniate răspunderile ce revin organizațiilor de tineret în activitatea de pregătire temeinică a studenților ca viitori specialiști. În educarea comunistă a acestora, un accent deosebit punîndu-se, în acest context, pe integrarea învățămîntului cu cercetarea și producția.

Conferința a ales, în continuare, noul Consiliu al U.A.S.C. din Universitate, delegații la Conferința U.A.S.C. pe Centrul universitar Iași și a desemnat candidații pentru Consiliul U.A.S.C. din Centrul universitar.

Președinte al C.U.A.S.C. din Universitate a fost ales studentul Marius Circiumaru.

ERMINA OUATU
studentă, Facultatea de istorie-filozofie

Dacă s-ar fi înțeles

(urmare din pag. 1)

am aflat de la conducerea C.A.P., cu ce s-a dus duminică în bază, livrările de porumb la fondul de stat s-au ridicat la 400 de tone. Mecanizatorii au sporit și ei suprafețele semănate cu încă 40 de hectare.

Dar, în unitățile amintite nu s-a înțeles că la fel de important este și depănușatul porumbului. Duminică, mobilizarea membrilor cooperatori a fost slabă. Așa se face că la C.A.P. Probota a fost depănușată recolta de pe numai circa 40 de hectare din 342 de hectare, iar la C.A.P.-urile Bivolari și Trifești s-a ajuns abia aproape de jumătate cu această lucrare. E drept că, ieri, la C.A.P. Bivolari erau la depănușat și la alte lucrări peste 1.000 de membri cooperatori, adică toată suflarea satelor aptă de muncă (cum de altfel s-a putut constata și la C.A.P. Trifești), dar a fost pierdută ziua de duminică, o zi bună de muncă. Nu era cazul. După cum se pare, vremea se înrăutățește, iar în unitățile amintite mai e multă recoltă de pus la adăpost.

Radar

● Vitezomanii. *Adevărate pericole pentru siguranța rutieră, vitezomanii transformă străzile din localități în autodromuri. Peste 50 de asemenea vitezomani au fost depistați cu ajutorul radarului numai într-o singură zi: duminică, 5 octombrie. Din păcate, nu sîntem decît în posesia numerelor autoturismelor: 1-Iș-5196, cu 88 km. pe oră!; 1-Iș-2234, cu 86 km. pe oră; 1-Iș-5755, cu 81 km. pe oră; 1-Iș-2885, cu 80 km. pe oră etc., etc. Știind că viteza maximă admisă în localități pentru autoturisme este de 60 km. pe oră, vă dați seama de ce încălcare grosolană a legislației rutiere se fac vinovați posesorii autoturismelor amintite.*

● Sub influența alcoolului. *Uitînd — se vede — că pot rămîne fără permis de conducere, pe deasupra fiind și amendați, mai mulți conducători auto au circulat cu mașinile după ce consumaseră băuturi alcoolice. Printre ei s-au aflat Mihai Asăvoaie (S.U.T. Iași), Neculai Pricopoia (1-Iș-5506), Dan-Ștefan Antoche (1-Iș-5771), Mircea Ungureanu (1-Iș-4265), Gh. Polcovnicu (Agrocoop Iași), Neculai Lazăr (C.A.P. Brăești).*

● In interes personal. *Fie din cauza lipsei de supraveghere a parcului auto, fie din cauza slabei conștiințe a unor șoferi, se înregistrează situații cînd pe drumurile publice sînt găsite autovehicule — proprietatea statului — folosite în interes personal. Simbătă, de exemplu, Mihai Teleman (mecanic la Stațiunea experimentală Podul Iloaiei) a fost depistat în drum spre Lespezi (cu autocamionul 21-Iș-1323), unde avea de gînd să-și rezolve niște probleme personale. A doua zi, o altă situație și mai și: cu toate că avea documente prin care era obligat să efectueze transporturi de materiale în acea zi, Eugen Costandache (D.I.D.P., punctul de lucru Bohotin) a fost găsit cu basculanta 31-Iș-276 făcînd transporturi pentru... nunta fratelui său.*

RADU COSTIN
(date primite de la organele de miliție).

Formațiile de pregătire a tineretului pentru apărarea patriei depun

Jurămîntul de credință partidului, poporului și patriei

Duminică, 5 octombrie. O minunată zi de toamnă a întregit atmosfera de sărbătoare în care formații de pregătire a tineretului pentru apărarea patriei, din municipiul Iași, au depus **Jurămîntul de credință față de partid, popor și patrie.** La solemnitatea desfășurată într-o unitate militară ieșeană au participat — alături de cei peste 1200 de tineri de la Intreprinderea de tricotaje „Moldova", Liceul nr. 6 „Vasile Alecsandri" și Liceul nr. 2 „Mihai Eminescu" — cadre didactice, membri ai gărzilor patriotice, militari, părinți.

...Urmărim ceremonialul. După aducerea drapelului patriei, rînd pe rînd, detașamentele rostesc cu emoție și hotărîre cuvintele de profundă angajare patriotică, revoluționară: „...**jur credință nestrămutată partidului, poporului și patriei mele socialiste, jur să mă pregătesc temeinic pentru muncă și viață, pentru apărarea patriei...**". Muncitoarele Agnezia Veleșcu, Catinca Dascălu și Viorica Mihăilescu, elevii Mihai Vieru, Adina Lipovanu, Nuța Savin, Doina Dintiu, Irina Raiciu, Sanda Buiuc și Iuliana Proca sînt cîțiva dintre tinerii fruntași atît în pregătirea pentru apărarea patriei, cît și în producție sau la învățătură. „Am depus jurămîntul în condițiile amplei mobilizări a tineretului țării pentru a întîmpina cu rezultate cît mai frumoase Congresul al X-lea al U.T.C. și Conferința a X-a a U.A.S.C.R. — a spus tricotera Valeria Cașcaval, unul din tinerii care au luat cuvîntul. Vom munci mai bine, ne vom pregăti mai atent pentru a fi folositori țării".

In încheiere, consemnăm faptul că acțiunea de depunere a jurămîntului în centrele de pregătire a tineretului pentru apărarea patriei a început la 1 octombrie, urmînd a fi încheiată pînă la sfîrșitul acestei luni. Au mai depus jurămîntul tinerii de la „Tehnoton", șantierele nr. 2, 3 și 5 ale Trustului de construcții, școlile generale nr. 2, 17 și 23, comuna Șcheia.

G. VORONEANU

Contractarea — o acțiune în plină desfășurare

(urmare din pag. 1)

cetare prelucrare cauciuc și mase plastice (din cadrul ICECHIM), cu care s-au încheiat contracte economice pe o durată mai lungă. In prezent, în vederea definitivării tehnologiilor de fabricație, cercetătorii, împreună cu specialiștii uzinei, efectuează documentări, proiectări, experimentări ș.a. Cum la această oră numai tuburile din poliamidă cu pereți subțiri se află într-un stadiu mai avansat (omologare la beneficiar) se impune o accelerare a ritmului de lucru în acțiunea de pregătire a fabricației noilor produse.

De remarcat și faptul că pentru creșterea productivității muncii s-a elaborat un plan de măsuri, care vizează, în general, domeniile de organizare a producției și a muncii, calificare a oamenilor ș.a. De pildă, se prevede introducerea silovagoanelor pentru preluarea pneumatică a materiilor prime în spațiile de depozitare, precum și a transportului prin conveer al recipienților din polietilenă. Se studiază, de asemenea, posibilitățile de creștere cu 10 la sută a capacității de producție la recipienți din polietilenă, prin intensificarea procesului de răcire în matriță. Experimentările efectuate pînă în prezent dau garanții de reușită.

Se poate aprecia că la I.P.M.P. pregătirile sînt avansate, dar dacă avem în vedere că ne aflăm în luna octombrie se desprinde concluzia unei mobilizări generale a forțelor în această direcție. Este necesar, de asemenea, un sprijin mai substanțial și din partea Centralei industriale și a ministerului tutelar (M.I. Ch.).

VIAȚA CULTURALĂ

● In cadrul manifestărilor cultural-artistice organizate în cinstea celui de al X-lea Congres al U.T.C. și Conferinței a X-a a U.A.S.C.R., la Casa municipală de cultură „Ateneul Tătărași" s-a desfășurat un recital de poezie patriotică sub genericul **„Pro patria"**. In prezența a numeroși tineri de la Fabrica de ulei „Unirea" și Întreprinderea „Textila" au citit versuri poeții: Aurel Butnaru, Silviu Rusu și Viorica Ana Cozan. Manifestarea s-a încheiat cu discuții despre poezia ieșeană contemporană.

● **HÎRLĂU (de la subredacția ziarului „Flacăra Iașului")** La Biblioteca orășenească din localitate s-a deschis clubul de lectură **„Cezar Petrescu"**. La această manifestare au participat muncitori, intelectuali, elevi, care au purtat un interesant dialog cu scriitorul Aurel Leon pe marginea cărții sale „Umbre", volumul III. Clubul își propune organizarea unor manifestări menite să contribuie la cunoașterea și dezbaterea fenomenului literar contemporan. **(Paul Iancu).**

● Echipaje ale organizațiilor de tineret din comunele Răducăneni, Lețcani, Grozești și Dumești s-au întrecut, duminică, în cadrul ștafetei cultural-artistice **„Tinerețea noastră — tinerețea țării"**. Toate echipajele au obținut punctajul necesar pentru promovarea în etapa următoare, evidențiindu-se în mod deosebit reprezentanții comunei Răducăneni.

în 24 de ore

Radio Iași

Programul de seară (7 octombrie): 16.30 Cotidian sonor; 18.00 Cîntecul care mi-e drag; 18.20 In emisie, tinerețea; 18.50 Cîntece patriotice; 19.00 Buletin de știri; 19.10 Grai și suflet românesc; 19.30 Pe portativul undelor, melodia preferată; 20.00 Studioul de poezie; 20.30 Mari interpreți de operă; 21.00 Buletin de știri: 21.05 Suplimentul revistei melodiilor; 21.30 „O sumă de cuvinte"; 21.40 Revista melodiilor.

Programul de dimineață (8 octombrie): 6.00—8.30 Emisiune complexă de actualități și muzică.

Televiziune

9.00 Teleșcoală; 10.00 Bucuria vieții. Chipul femeii în arta plastică românească; 10.20 Film artistic: „Prințesa" — producție a studiourilor suedeze; 16.00 Teleșcoală: 16.30 Curs de limbă franceză; 17.05 Pentru sănătatea dv.: Regimul de viață și muncă recomandat gravidei: 17.15 Scena; 17.35 Muzică populară; 18.00 Lecții Tv. pentru lucrătorii din agricultură; 18.30 De-o vîrstă cu țara — montaj de versuri dedicate patriei și partidului; 18.45 Seara televiziunii din Republica Democrată Germană: 19.30 Telejurnal; 20.00 Anchetă socială: DMH (Direcția Mișcării Hîrtiilor) III; 20.40 Seara televiziunii din Republica Democrată Germană. Film artistic: „Eva și Adam"; 22.15 „24 de ore".

Cinematografe

Victoria, orele 9.00; 11.05; 14.45; 16.50; 18.55; 21.00: „Cantemir". **Republica,** orele 9.00; 13.20 16.40; 20.00: „Ziua cea mai lungă". **Copou,** orele 9.00; 11.00; 15.00; 17.00; 19.00; 21.00: „Se mai întîmplă minuni". **Tineretului,** orele 9.00; 11.00; 15.00; 17.00; 19.00; 21.00: „Urme fierbinți". **Tătărași,** orele 16.00; 18.00 20.00: „Gara Bielorusă". **Nicolina,** orele 16.00; 18.00; 20.00: „Dacii".

In județ. Pașcani: Casa de cultură. „Lanțuri". **Clubul C.F.R.,** „Astă-seară dansăm în familie". **Tg. Frumos,** „Permisul de conducere". **Hîrlău,** „Ninsoarea".

Seară de filme franceze

Catedra de limbă franceză a Universității „Al. I. Cuza" prezintă astăzi, la ora 20.30, în amfiteatrul I/1 A, o seară de filme franceze. Cu acest prilej vor putea fi vizionate următoarele filme: „Chroniques de France: Vasarely"; „Vasarely" și „Lou pastre", care vor fi prezentate de lectorul universitar Courriol Jean-Louis.

Timpul probabil

Vremea se menține în general răcoroasă, cu cerul variabil la noros. Vîntul va sufla slab la moderat din sectorul nordic. Local, mai ales în jumătatea de nord a Moldovei și la munte, se vor semnala ploi temporare. Temperaturile minime vor oscila între 5 și 9 grade, iar cele maxime între 14 și 18 grade.

Ați scris ziarului...

● **Emil Pribeagu, Centrul de semințe Pd. Iloaiei:** Oficiul raporturi de muncă precizează că munca efectuată de personalul care lucrează în tură peste schimbul normal se va plăti ca ore suplimentare (art. 1 din H.C.M. 1505/1954). ● **Ion Vrînceanu, Pașcani:** Puteți să vă adresați ziarului oricînd și în orice problemă doriți. Verificați numele, datele, afirmațiile. Așteptăm vești. ● **Vasile Alexa, Octav Rusu, D-tru Iordăchescu, I.G.C.C.:** Pentru depășirea normei de rulaj a anvelopelor ați fost propuși la premii. Acestea se plătesc din economiile la fondul de retribuție planificat al întreprinderii. ● **Colectivul C.T.C. rampa crudă, Intreprinderea „Țesătura":** Consiliul județean al sindicatelor a cercetat cele semnalate. S-a stabilit să fie selecționați cei mai buni muncitori pentru a lucra la C.T.C. rampa crudă; completarea efectivului existent cu încă 15 muncitori — pînă la nivelul planului și introducerea schimbului III; acordarea eșalonată a liberelor pentru orele efectuate suplimentar. ● **Un grup de pensionari:** Administrația financiară ne răspunde că pentru certificatele medicale taxa de timbru este de 3 lei, conform H.C.M. nr. 911/1955 ● **Costachi I. Jora, comuna Șipote:** Obțineți titlul executor de la Judecătorie. ● **Tineri muncitori, Depoul C.F.R. Iași:** S-au eliberat adeverințe unui număr de 11 meseriași care s-au înscris pentru a urma cursurile liceului seral în anul școlar 1975 — 1976 și altor 7 pentru a urma în continuare. Nu s-au eliberat adeverințe la doi meseriași pentru abateri de la disciplina de serviciu.

A. ALEXANDRU

SPORT-sport-SPORT

FOTBAL, DIV. A

Un punct pierdut nu de Jiul, ci cîștigat de Politehnica

PETROȘANI (prin telefon de la redacția ziarului „Steagul roșu"). Mulți dintre cei care n-au văzut partida dintre Jiul și Politehnica ar fi tentați să creadă că pe stadionul de la poalele Parîngului ieșenii au avut șansa... tradiției, invocîndu-se în acest sens prețioasa victorie realizată în returul trecutului campionat. Dar soarta întîlnirii de duminică a fost decisă de maturitatea tactică a elevilor lui Oană și Antohi, care au anihilat din fașă atacurile gazdelor. In plus, Romila, „planiat" între fundașii săi centrali, a acționat cu multă luciditate în fazele defensive, lansîndu-și coechipierii pe contraatac, iar manevrele reușite ale lui Ionescu, Nemțeanu și Costea au surprins deseori pe picior greșit apărarea Jiului.

Este drept, Jiul traversează o etapă de criză, generată de neadaptabilitatea de moment a jucătorilor proveniți din eșalonul secund și de desele accidentări ale apărătorilor consacrați Tonca și Stocker. În plus, cei doi mari M, Mulțescu și Moldovan, se stinghereșc uneori reciproc.

In acest context, duminică, deși condusă prin golul înscris de Mulțescu (min. 33, un gol foarte frumos), Politehnica a acționat cu dezinvoltură, reușind egalarea la trei minute după pauză: balonul, atins de Stocker, a fost preluat de Costea și acesta, deși strîns flancat de Niculescu, a șutat în colțul lung al porții lui Ion Gabriel. De remarcat că oaspeții, deși dominați perioade lungi (steril însă), au mai ratat cîteva ocazii, dintre care cea mai clară l-a avut ca autor pe Nemțeanu. Așadar, punctul realizat de Politehnica este meritat. In mod special s-au detașat portarul Stan, Romila, Ionescu, Nemțeanu și Costea.

Jiul: Ion Gabriel — Niculescu, Stocker, Stoica, Nițu, G. Stan, Moldovan, Mulțescu, Covaci (min. 61 Toma), Roznai, Stoichiță (min. 73 Bălan).

Politehnica: Stan — Anton, Dinu (min. 67 Sofian), Unchiaș, Mureșan, Romila, Simionov, Simionaș, Ionescu, Nemțeanu, Costea.

ION VULPE

★

La tineret-speranțe: Jiul — Politehnica 2—0 (0—0).

★

In clasament, Politehnica află pe locul 9.

ETAPA VIITOARE
(15 octombrie)

F.C. Constanța — C. F. R. Cluj-Napoca; Universitatea Craiova — Dinamo; F.C.M. Reșița — U.T.A.; Jiul — Steaua; Sportul studențesc — Olimpia; F. C. Bihor — A.S.A.; Politehnica Iași — F.C. Argeș; Rapid — Politehnica Timișoara; Universitatea Cluj-Napoca — S. C. Bacău.

FOTBAL, DIV. B

Duminică păscăneană

PAȘCANI (de la subredacția ziarului „Flacăra Iașului"). Spectatorilor din Pașcani li s-a oferit o duminică fotbalistică agreabilă. In „deschiderea" meciului de divizie B, pe un stadion renovat, a avut loc o partidă între foștii jucători ai C.F.R.-ului (frații Panaite, Atanasiu, Vornicu, Nedelcu, Horvath, Rozorea ș. a.) și o selecționată a orașului. O asemenea partidă nu se putea termina decît la egalitate: 4—4.

Meciul „vedetă" a opus formațiile C.F.R. și Cimentul Medgidia. Feroviarii au cîștigat greu, cu 1—0, prin golul înscris de Apostol (min. 33). Tot Apostol a ratat o lovitură de la 11 m. (min. 76). Iată ce-au declarat după meci **Viorel Simina**, antrenorul formației C.F.R.: „Echipa n-a reeditat comportarea din meciurile precedente, s-a lăsat angrenată în jocul distructiv al oaspeților; înaintașii au ratat din poziții excelente, uneori singuri cu portarul (Cioancă, Ion Gheorghe, Apostol). Fundașii de margine au fost nesiguri, ceea ce a dat posibilitate oaspeților să-și creeze unele situații de gol, dar Alecu (Cimentul), singur cu portarul, a trimis balonul pe lîngă bară. Din acest joc am tras concluziile necesare". **Vasile Stancu**, antrenorul echipei Cimentul: „Meciul nu s-a ridicat la un nivel tehnic deosebit. A fost mai mult o luptă pentru puncte. Jucătorii mei au respectat indicațiile date și cred că, fără greșala portarului (unica) la golul înscris de Apostol, terminam la egalitate".

C. ENEA
V. ZAHARIA

★

In clasamentul seriei I, C. F. R. Pașcani ocupă locul 6, cu 8 puncte.

Rezultate foarte bune ale drumeților ieșeni

In județul Argeș a avut loc finala **Concursului republican al drumeților**, organizat de Federația română de turism — alpinism, prin comisia de specialitate. Au participat echipaje din 16 județe. Reprezentanții județului Iași au fost prezenți la toate cele 4 categorii de vîrstă, obținînd rezultate foarte bune.

Echipajul de seniori A (alcătuit din sportivi de la **Centrul teritorial de calcul** — Luminița Budei, Radu Budei, Ioan Talabă) a ocupat locul II la proba de orientare și locul IV în clasamentul general al categoriei. Echipajul de seniori B (sportivi de la **Sindicatul învățămînt** — Claudiu Popa, Dumitru Mihăilă, Gheorghe Pînzaru) a ocupat locurile: I la proba de orientare, II la proba facultativă și III la cele obligatorii. Echipajul **Intreprinderii de antibiotice**, format din Vasile Crețu, Constantin Crețu și Dumitru Chițaniuc, a participat la categoria tineret, obținînd locul I la proba de orientare și locul IV în clasamentul categoriei. In fine, la categoria copii, echipajul **Casei pionierilor** (Claudiu Marinescu, Alexandru Tulească, Gheorghe Gavrilescu) s-a situat pe locul III la probele obligatorii.

In clasamentul general al concursului, reprezentativa județului Iași a ocupat următoarele locuri: I la proba de orientare, II și Premiul special al juriului la probele facultative, III la probele artistice și III la totalul probelor (pe locurile I și II — județele Harghita și Argeș).

De menționat că Iașul a avut atît pe cel mai tînăr participant (Codrina Budei — 3 ani!), cît și pe cel mai vîrstnic (Gh. Pînzaru — 67 ani) din tot concursul.

CRISTIAN CUBA
coresp.

RUGBI, DIV. A

Ieșenii, victorioși la București

Rugbiștii de la Politehnica Iași au obținut, duminică, prima lor victorie din acest campionat: 6—0 (6—0) cu Olimpia, la București. Partida a fost dominată, în majoritatea timpului, de către ieșeni, superiori ca vigoare a acțiunilor și ca orientare tactică. Politehnica a beneficiat, astfel, de numeroase situații de a înscrie, dar n-a reușit să fructifice decît una singură, prin Brad (o încercare, pe care tot el a transformat-o).

FOTBAL, DIV. C

DORNA VATRA DORNEI — SPICUL ȚIGĂNAȘI 4—1 (2—1)

Spicul a luat conducerea în min. 15, prin golul înscris de Dărăban. Imediat după aceea însă, în decurs de 5 minute, Dorna beneficiază de două (!) lovituri de la 11 m. acordate gratuit de arbitrul Naumcef (Bacău). Oaspeții, cu un moral zdruncinat, n-au mai putut rezista și au primit încă două goluri.

METALURGISTUL IAȘI — MINERUL GURA HUMORULUI 0—3 (0—1)

Victorie pe deplin meritată a formației oaspeților, care a controlat autoritar jocul. Golurile au fost înscrise de Moroșanu (min. 28), Cioria (min. 54) și Nae (min. 85). Gazdele au încercat să echilibreze situația, fără succes însă.

VASILE ARHIRE, coresp.

Atractive competiții de masă

In asociațiile sportive sindicale din Iași, agenda acțiunilor și a competițiilor de masă care se desfășoară în aceste zile, sau care sînt programate pentru perioada imediat următoare, este deosebit de bogată. Astfel, un frumos succes de participare s-a înregistrat la tradiționalele întreceri dotate cu „Cupa textiliștilor" și „Cupa chimiștilor", organizate la fotbal, volei, șah, handbal, orientare turistică, tenis și ștafeta aplicativ-distractivă.

In „Cupa textiliștilor", întrecerile sînt pe sfîrșite. Pentru că a prezentat, în etapa pe municipiu, cele mai bine pregătite formații, asociația „Confecția" (președinte, Eug. Ghețiu) a dominat cu autoritate disputele cu celelalte colective din industria textilă ieșeană, cucerind locul I la volei (băieți și fete), orientare turistică și ștafeta aplicativ-distractivă. La handbal, învingătoare au fost declarate formațiile „Moldova-tricotaje" — băieți și „Tehnica confecției" — fete. Sînt în curs de desfășurare meciurile de fotbal.

„Cupa chimiștilor" s-a bucurat și în acest an de o largă audiență. S-au încheiat deja întrecerile etapei pe asociație, urmînd ca peste puțin timp să se încheie și cele pe municipiu. La volei, băieții au fost cei mai harnici, învingătoarea fiind deja stabilită: echipa Penicilina, care a dispus cu 2—0 de I.P.U.C. și de I.P.M.P., și cu 2—1 de C.F.S. Alte rezultate: I.P.M.P. — C.F.S. 2—0, C.F.S. — I.U.P.C. 2—0, I.P.M.P. — I.P.U.C. 2—0. Finala la tenis de cîmp și-o vor disputa formațiile I.U.P.C. și C.F.S.

C. SILVESTRU

„CUPA F. R. VOLEI"

Penicilina — Olimpia - Constructorul 3-0

În loc de cronică

Duminică ieșeană, cu miros de gogoșari mașcați și țelină de tămîiat gogoșelele sacrificate în floarea vieții pentru borcanele iernii. Duminică ieșeană sportivă cu fotbal la tranzistoare și alte sporturi ce se consumă (aproape anonim) în cele două săli sau pe Abator. Duminică sportivă cu întîlnire voleibalistică de divizie A în deloc inspirata „Cupă" organizată de Federația română de specialitate, la discreția căreia echipele se mai întîlnesc din cînd în cînd ca să se afle în treabă, adică să nu stea degeaba și ca să mai cheltuiască, inutil, niște bani. Originala creație a F.R.V. sau, mai bine-spus, recreație (impusă voleiului nostru) și-a consumat încă o etapă. Penicilina s-a întîlnit cu Olimpia — Constructorul, un hibrid nereușit al celor două echipe bucureștene. Ieșencele, care au cîștigat în numai 55 de minute cu 3—0, liniar (toate seturile la 5), în fața unor adversare atît de slabe nu ne-au putut oferi mai nimic. Rareori, zvicnirea de felină a Katiei Tcacenco s-a putut conjuga cu inteligența jocului Anei Chirițescu sau cu țișnirile Mihaelei Pricop.

Apropo, Federația noastră de volei are la cunoștință faptul că de la meci la meci spectatorii se răresc?

IOAN SACHELARIE

Pe scurt

● In fine, o veste bună de la Sibiu: echipa de călărie a C.S.M. Iași s-a clasat pe locul secund (după Dinamo, campioană republicană), în proba de obstacole seniori a campionatelor naționale de călărie.

● La campionatele republicane de tir, care se desfășoară în Capitală, Georgeta Chiosac (Nicolina Iași) s-a clasat pe locul III în proba de armă standard 60 f. culcat, senioare, cu 591 pct.

● Echipa de atletism a Iașului n-a putut evita barajul pentru rămînerea în primul eșalon al țării. Ea a terminat în „Cupa României" pe ultimul loc, datorită mai ales slabelor evoluții ale băieților.

● Handbalistele Universității Iași au obținut o nouă victorie în divizia B (de altfel, studentele sînt neînvinse de la începutul actualului campionat). Universitatea a cîștigat în fața Confecției Călărași (pe terenul acesteia din urmă) cu scorul de 15—10 (7—4). Golurile au fost înscrise de Cojocărița (8), Stamatin (4), Trandafir (3).

● In schimb, formația masculină de handbal a Universității a fost învinsă la Constanța, de Comerțul, cu scorul de 23—18.

AL. NOUR, coresp.

● In divizia B la volei: Universitatea București — Penicilina II Iași (feminin) 3—1; Dinamo Brăila — Politehnica Iași (masculin) 3—1.

● Rugbi, divizia B: Politehnica II Iași — Ș. N. Oltenița 6—19.

ȘCOALA GENERALĂ NR. 10

Str. Ciornei nr. 20, Iași

primește înscrieri la învățămîntul fără frecvență clasele V—VIII pînă la data de 15 octombrie 1975.

CASA PIONIERILOR IAȘI

angajează:

- **muncitor calificat — peisagist-floricultor**
- **tehnician peisagist-floricultor** (se angajează și pensionari)
- **muncitor calificat electromecanic.**

Încadrarea se face conform Legii 12/1971.

Relații suplimentare se pot obține la sediul unității, Calea 23 August nr. 2, telefon 41059.

ÎNTREPRINDEREA „VICTORIA" IAȘI

angajează de urgență:

- **un economist** pentru activitate în secție
- **un inginer mecanic**
- **frezori universali**
- **forjor—tratamentist**
- **strungari metale.**

Condițiile de angajare și retribuire sînt cele prevăzute de legile 12/1971 și 57/1974.

Candidații se pot prezenta, zilnic, la sediul Întreprinderii „Victoria" Iași, între orele 10.00—13.00, biroul personal-învățămînt-retribuirea muncii.

ÎNTREPRINDEREA UTILAJ DRUMURI ȘI PODURI IAȘI

telefon 1 35 79

angajează

— mecanic pompă injecție.

COOPERATIVA „SOLIDARITATEA" IAȘI

anunță vacant

— un post de inspector principal personal-învățămînt.

Condiții de angajare, conform Legii nr. 57/1974. Relații, la telefon 1 61 69.

DE LA OFICIUL JUDEȚEAN DE TURISM

Ghizii și colaboratorii Oficiului județean de turism Iași, care au activat în această calitate în anul 1975, sînt rugați să participe la o întîlnire ce va avea loc în ziua de 13 octombrie a.c., ora 16, în barul-restaurant al complexului „Unirea". Se vor discuta probleme legate de activitatea de turism intern.

ÎNTREPRINDEREA DE INDUSTRIALIZAREA LAPTELUI IAȘI

vinde unităților socialiste de stat un autoturism DACIA 1300, fără repartiție M.T.Tc.

De asemenea, întreprinderea angajează de urgență:

- **șoferi recepționeri cu gestiune**
- **magaziner ambalaje.**

Angajarea se face conform prevederilor legilor 22/1969 și 57/1974.

TRUSTUL DE CONSTRUCȚII IAȘI

Calea 23 August nr. 3, angajează pentru:

Șantierul nr. 2, telefon 60220, interior 117
- contabili principali
- 2 subingineri (temporar, 6 luni)
- 1 inginer (temporar, 6 luni)

Șantierul nr. 1, telefon 16220, interior 250
- 25 zidari
- 1 maistru

Șantierul nr. 3, telefon 16220, interior 191
- 20 zidari
- 10 geamgii

Șantierul nr. 4, telefon 16220, interior 121
- 10 zidari
- 10 fierari-betoniști
- 10 dulgheri.

S.U.T., telefon 16220, interior 287
- 7 macaragii, macarale turn.

PE MERIDIANELE GLOBULUI

Sesiunea Adunării Generale a O.N.U.

NAȚIUNILE UNITE 6 (Agerpres) — Evaluarea rezultatelor strategiei internaționale a dezvoltării constituie punctul de referință esențial al dezbaterilor de politică generală din Comitetul pentru problemele economice al Adunării. În analiza activității acesteia sînt evidențiate îndeosebi inechitățile și inegalitățile din raporturile comerciale internaționale și probleme legate de transferul de tehnologie și resurse financiare pentru progresul economic și social al statelor în curs de dezvoltare.

Se apreciază că rezultatele dezvoltării economice a acestor state, în prima jumătate a celui de-al doilea Deceniu al strategiei dezvoltării, sînt total nesatisfăcătoare, iar eforturile lor nu au fost sprijinite corespunzător prin măsuri concrete și necesare din partea statelor industrializate care nu și-au îndeplinit obligațiile asumate în cadrul acestui Deceniu al Națiunilor Unite pentru dezvoltare.

Reprezentanții unor state socialiste și nealiniate au insistat asupra adoptării de măsuri suplimentare pentru transpunerea în viață a prevederilor strategiei, între care măsuri pentru compensarea pagubelor materiale cauzate de colonialism și neocolonialism, măsuri pentru controlul activităților corporațiilor transnaționale în scopul prevenirii amestecului acestora în afacerile interne ale statelor și al garantării drepturilor suverane ale statelor în curs de dezvoltare asupra resurselor lor naturale, măsuri pentru neutralizarea consecințelor negative ale inflației și recesiunii exportate de statele industrializate occidentale în țările mai puțin dezvoltate, măsuri pentru aplicarea de reforme sociale și economice, măsuri pentru introducerea planificării în economiile naționale și subordonarea sectoarelor particulare ale acestora intereselor naționale.

Dezbaterile evidențiază imperativul democratizării procesului de adoptare a deciziilor în instituțiile financiare și economice internaționale, permițînd astfel o participare mai mare a statelor în curs de dezvoltare la dezbaterea și hotărîrea problemelor care privesc interesele generale.

★

NAȚIUNILE UNITE 6 — Corespondentul Agerpres, C. Alexandroaie, transmite: În Comitetul pentru problemele sociale, umanitare și culturale al Adunării Generale s-au încheiat dezbaterile asupra primului punct al agendei sale — „Lichidarea tuturor formelor de discriminare rasială" — la care au luat cuvîntul 73 de reprezentanți ai statelor membre ale Organizației.

În timpul dezbaterilor au fost avansate mai multe proiecte de rezoluții vizînd aplicarea prevederilor Deceniului de acțiune pentru combaterea rasismului și discriminării rasiale, lansat în anul 1973, convocarea unei conferințe mondiale asupra combaterii rasismului și discriminării rasiale, precum și o serie de măsuri de embargo asupra livrărilor de armament, echipament și muniții către regimul de la Pretoria.

Convorbiri româno–belgiene

BRUXELLES 6 (Agerpres)

Luni au avut loc, la Bruxelles, convorbiri între delegația Partidului Comunist Român, condusă de tovarășul Leonte Răutu, membru al Comitetului Politic Executiv al C.C. al P.C.R., și delegația Partidului Socialist Belgian, condusă de tovarășii Andre Cools și Willy Claes, președinții P.S.B.

În cadrul convorbirilor s-a făcut un schimb de vederi privind preocupările actuale ale celor două partide și au fost abordate unele aspecte ale vieții internaționale.

A fost exprimată dorința ambelor părți de a extinde în continuare și adînci bunele raporturi de prietenie existente între cele două state în interesul celor două popoare, al cauzei păcii și conlucrării internaționale. A fost relevată, de asemenea, importanța lărgirii relațiilor dintre cele două partide în contextul intensificării pe multiple planuri a colaborării dintre România și Belgia.

Reuniune pregătitoare a întîlnirii la nivel înalt a unor țări occidentale industrializate

NEW YORK 6 (Agerpres)

La New York au început duminică lucrările unei reuniuni pregătitoare a întîlnirii la nivel înalt a unor țări occidentale industrializate — S.U.A., Marea Britanie, Franța și Japonia. Participanții au ca obiectiv să elaboreze punctele principale de pe ordinea de zi a viitoarei întîlniri inițiate de președintele Franței, Valery Giscard d'Estaing, și care ar urma să aibă loc la Paris pînă la sfîrșitul anului. La această întîlnire, potrivit aprecierii ziarului „New York Times", ar urma să fie invitate Canada și Italia.

Deși inițial propunerea franceză se referea la examinarea unor probleme cu caracter strict monetar și mai ales a raportului de schimb al devizelor occidentale, potrivit comentariilor agențiilor de presă schimbul de vederi se va extinde asupra unor probleme economice generale.

Conferința P.C. din Danemarca

COPENHAGA 6 (Agerpres)

La Aarhus au luat sfîrșit lucrările Conferinței Partidului Comunist din Danemarca. Participanții la Conferință au discutat proiectul noului program al partidului ce va fi supus aprobării Congresului al XXV-lea al P.C.D., din 1976. Au fost adoptate, de asemenea, rezoluții cu privire la situația internă și internațională.

Luînd cuvîntul, președintele P.C.D., Knud Jespersen, a relevat creșterea numărului rîndurilor P.C.D., arătînd că aceasta rămîne o sarcină primordială a partidului.

Val de violență în Argentina

BUENOS AIRES 6 (Agerpres)

Agențiile internaționale de presă relevă că, la sfîrșitul săptămînii precedente, în diferite orașe ale Argentinei și îndeosebi în capitala țării a fost înregistrat un nou val de violență. Astfel, grupuri înarmate au atacat sediul Serviciului de informații al armatei (S.I.E.) din Buenos Aires, și cazarma regimentului 29 infanterie din localitatea Fermosa. Un alt grup înarmat a deturnat un avion „Boeing 737" al companiei „Aerolineas Argentinas".

Potrivit unui comunicat oficial, actiunile grupurilor înarmate s-au soldat cu numeroși morți și răniți.

TELEX • TELEX • TELEX

• MOSCOVA

Luni, la Kremlin, au avut loc convorbiri între Leonid Brejnev, Nikolai Podgornii și Alexei Kosighin și delegația de partid și de stat a R.D. Germane, condusă de Erich Honecker, și din care fac parte Willi Stoph și Horst Sindermann.

• ATENA

Întrunit în noua sesiune la 6 octombrie, parlamentul Greciei a reales în funcția de președinte al său pe Constantin Papaconstantinou, propus de partidul de guvernămînt „Noua Democrație".

• VIENA

În alegerile parlamentare desfășurate duminică în Austria, Partidul Socialist al cancelarului Bruno Kreisky a întrunit 50,61 la sută din sufragiile exprimate, obținînd majoritatea absolută și în noua componență a Consiliului Național (parlament) — 94 din cele 183 de mandate. Principalului partid de opoziție — Partidul Populist — îi vor reveni 78 de mandate, celelalte 11 mandate fiind repartizate Partidului Liberal.

• CIUDAD DE MEXICO

În prezența președintelui Statelor Unite Mexicane, Luis Echeverria Alvarez, la Ciudad de Mexico au fost inaugurate, luni, lucrările Conferinței mondiale privind administrația și asigurările sociale în sectorul public. La lucrări — care se vor desfășura pînă la 12 octombrie — participă reprezentanți din 57 de state ale lumii.

• BEIRUT

Pentru prima oară de la 18 septembrie, în capitala Libanului nu au mai fost semnalate incidente și nici un fel de încălcări ale prevederilor acordului de încetare a focului intervenit între părțile aflate în conflict — transmite agenția M.E.N.

• PEKIN

Henry Kissinger, secretarul de stat al S.U.A., asistent al președintelui S.U.A. pentru problemele securității naționale, urmează să efectueze o vizită în R.P. Chineză în zilele de 19—23 octombrie — informează agenția China Nouă.

• PHENIAN

Ministrul de externe al R.P.D. Coreene, Hă Dam, a adresat secretarului general al O.N.U., Kurt Waldheim, o telegramă în care se arată că guvernul R.P.D. Coreene a hotărît să trimită o delegație a sa la dezbaterea problemei coreene în Comitetul pentru problemele politice și de securitate al Adunării Generale a O.N.U., relatează agenția A.C.T.C. Invitarea unei delegații a R.P.D. Coreene la dezbateri a fost decisă recent de acest comitet.

• TEHERAN

Siria va beneficia de un împrumut în valoare de 150 milioane dolari, acordat de Iran, paralel cu o serie de alte facilități de ordin financiar.

• PUNCTE CARDINALE •

Nu există nori de praf

În jurul Pămîntului nu există nori de praf, au stabilit oamenii de știință sovietici după studierea microparticulelor înregistrate de aparatele aflate la bordul satelitilor din seria „Cosmos" și cercetarea datelor transmise la centrele de observare a evoluției sateliților pe orbite circumterestre.

Problema existenței sau inexistenței acestor nori este actuală, întrucît deseori particulele de natură meteorică pot determina perturbări ale funcționării aparatelor cosmice.

Rupînd cu tradiția

Rupînd cu tradiția, una din marile companii de navigație maritimă din Marea Britanie a admis ca la cursurile de pregătire a viitorilor marinari să participe și femei. Trei tinere urmează să devină ofițeri de marină, ceea ce va schimba imaginea clasicului „lup de mare" englez cu pipă și barbă, aflat pe puntea de comandă.

Fosile de 9 milioane de ani

Pe unul din versanții Muntelui Sahand, în nord-vestul Iranului, au fost descoperite fosile de animale preistorice avînd o vechime de 6–9 milioane de ani. Printre fosilele descoperite sînt și cele ale unei gorile cu înălțimea de aproximativ 2,40 metri.

Depozit gigant pentru deșeuri chimice

Instalat în niște mine de potasiu părăsite din R. F. Germania, cel mai mare depozit din Europa pentru deșeuri ale industriei chimice va putea primi, timp de 100 de ani, la ritmul actual de producție, toate reziduurile de fabricație ale marilor firme chimice din Europa occidentală. Laboratoare instalate în apropierea acestui depozit verifică compoziția deșeurilor sosite.

Bilanțul taifunului „Cora"

Potrivit unui bilanț provizoriu, taifunul „Cora", care s-a abătut, duminică noaptea, asupra Insulelor Izu (la sud de Tokio), a provocat moartea a cel puțin 42 persoane. Peste 4.000 locuințe au fost distruse sau avariate. Au fost înregistrate, de asemenea, pagube importante în regiunea capitalei nipone și în alte zone de pe coasta Pacificului.

MICA PUBLICITATE

FELICITĂRI

• Fiii și nepoții urează tatălui și bunicului lor ZMĂU EMIL (Iacobeni), cu ocazia celei de a 65-a aniversări „La mulți ani!".

LECȚII — MEDITAȚII

• Meditez la matematici, la orice nivel (corigențe, admiteri la facultate). Șoseaua Națională 178, bloc T 1, etaj IV, apart. 10 (Podul de piatră).

VÎNZĂRI—CUMPĂRĂRI

• Vînd frigider „Fram" stare foarte bună. Telefon 41927.

• Vînd mașină tricotat pentru toate grosimile de fir „Knitmaster" 302 automatic (japoneză) — nouă. Scrieți la căsuța poștală 71 Iași 1 — Mihai Ilie.

• Vînd studio, șifonier cu două uși, mașină spălat Alba Lux 1, costume bărbătești II — 45, vioară bună. Telefon 40966, orele 15.00—18.00.

• Vînd Dacia 1300, nouă, vizibilă de astăzi. Telefon 40590.

• Predau contract apartament confort I, două camere — Tătărași. Telefon 18030, interior 683 — Timofte.

SCHIMBURI DE LOCUINȚE

• Ofer avantajos apartament trei camere decomandate confort I, gaze, bloc, pentru două apartamente a două camere confort I. Telefon 12845, orele 20.00—22.00.

• Ofer două apartamente a două camere pentru apartament două camere confort I sau II. Telefon 17174, orele 13.00—17.00.

• Ofer apartament confort I, două camere Piatra Neamț pentru similar Iași. Telefon: 31986 și 12221, interior 6, dimineața (Andronic).

• Schimb urgent apartament trei camere Craiova, central pentru similar Iași. Telefon 15799 Iași.

• Schimb trei camere Podu-Roș, lîngă poștă, pentru două Piața Unirii. Telefon 18557, după ora 16.00.

ÎNCHIRIERI

• Caut garsonieră, apartament pentru 1—2 ani. Căsuța poștală 197 — Iași 3.

OFERTE DE SERVICIU

• Caut persoană îngrijire copil. Păcurari 22, bloc B, etaj 1, apart. 5, scara B, familia Butucaru.

• Caut persoană îngrijire copil 3 ani. Aleea Nicolina 4. Relații, șoseaua Bucium 26.

• Angajez femeie îngrijire copii, externă, 6—8 ore pe zi. Telefon 31318.

MULȚUMIRI

• Familia Chirica mulțumește doctorului Stog Ilie pentru solicitudinea arătată față de copil.

PIERDERI

• Pierdut foaie matricolă de 8 clase eliberată de Școala generală 21 Iași pe numele Blăgeanu Liviu. O declar nulă.

• Pierdut legitimația și ecusonul eliberate de I.C.S. mărfuri alimentare pe numele Curelaru Niculina. Le declar nule.

• Pierdut certificat de 8 clase eliberat de Școala generală Costuleni—Iași pe numele Popa Gh. Elena. Îl declar nul.

• Pierdut aviz de expediere eliberat de I.C.R.M. Iași nr. 802293 pe numele Cantemir Liviu. Îl declar nul.

• Pierdut în zona Breazu — Vînători — Iași acte personale importante. Aducătorului, recompensă. Munteanu, strada Bădărău 36, Iași.

DIVERSE

• Gheorghe Chirițescu și copiii săi Florin și Vali mulțumesc celor ce sufletește au fost alături de ei în greaua pierdere a scumpei și dragei lor, soție și mamă. CIREȘICA CHIRIȚESCU.

• Pipa Geta, copiii și familia Tudorache mulțumesc tuturor care au fost alături de ei la pierderea scumpului lor PIPA CONSTANTIN.

DECESE

• Soțul, fetița, rudele apropiate anunță cu durere încetarea din viață după o lungă și grea suferință a scumpei lor **DONICI ADELA**, 37 ani. Cortegiul pornește de la biserica Sf. Neculai (Tătărași), astăzi, ora 12.00, spre cimitirul Eternitatea.

• Mitrel, frate, Cuța, Maria, cumnate, Sile, Dănuț, Paul, Cati — nepoți, Petre, Mihai — unchi, Nuți, Olga — mătușe, Gilda, verișoară, anunță cu profundă durere încetarea din viață a iubitei lor soră, cumnată, mătușă, nepoată și verișoară, **ADELA DONICI** (37 primăveri), care a plecat din mijlocul nostru la o vîrstă timpurie, după o grea și lungă suferință. O vom păstra nestearsă în inimile noastre pe aceea ce a fost, cu bunul ei suflet, și-i vom păstra o veșnică amintire. Înhumarea va avea loc astăzi, 7 octombrie, ora 12, la cimitirul Eternitatea.

• Angajații și colegii de la Întreprinderea „Industria cărnii", cu durere anunță decesul prematur după o lungă și grea suferință a colegei lor **DONICI ADELA**. Va rămîne nestors în amintirea noastră sufletul ei blînd.

• Soția, copiii, frații și rudele anunță cu durere încetarea din viață a celui care a fost **CHEPTEA TITUS**, 49 ani. Înmormîntarea, astăzi, 7 octombrie, ora 14.30. Cortegiul funebru pornește din strada Romană 6, spre cimitirul Eternitatea. Nu-l vom uita niciodată!

• Colectivul de angajați ai Întreprinderii „Țesătura"—secția filaturi anunță cu regret încetarea din viață a fostului coleg **CHEPTEA TITUS**. Transmitem sincere condoleanțe familiei.

• Colectivul de angajați ai Întreprinderii „Țesătura", secția Filatură cardată — Atelier condiționare, anunță cu regret încetarea din viață a bunului lor coleg **CHEPTEA TITUS**. Transmitem sincere condoleanțe familiei.

• Cu nețărmurită durere, familia anunță decesul bunului lor soț și tată **GHEORGHE TRIHUB**, pensionar. Înmormîntarea, miercuri, 8 octombrie, ora 15.00, la cimitirul Eternitatea, unde este depus.

• Părinții, surorile, frații, cumnații, copiii și nepoții anunță cu nemărginită durere încetarea din viață într-un tragic accident a celei ce a fost **BARAU GEORGETA**, 23 ani. Înmormîntarea are loc în satul Valea Adîncă-jos, 9 octombrie, ora 12.00. Nu o vom uita niciodată!

• Familia îndurerată anunță decesul scumpei lor fetițe **PAVELIUC MARINELA** 3 1/2 luni. Înmormîntarea, miercuri, 8 octombrie, ora 12.00, la cimitirul Eternitatea, unde este depusă. Nu o vom uita niciodată!

• Familia Chișinău anunță decesul scumpului lor **SUNA MIHAIL**. Cortegiul pornește din strada Nicolina 6, astăzi, ora 15, spre cimitirul Sf. Vasile.

Redacția: str. Vasile Alecsandri nr. 8 — Iași
Telefoane: administrația — 11543; secția politică — 14127; secția economică — 10435.

Tiparul: Întreprinderea poligrafică Iași, str. Vasile Alecsandri nr. 6. Telefon 14620.

BIBLIOTECA CENTRALĂ UNIVERSITARĂ „M. EMINESCU" IAȘI

Proletari din toate țările, uniți-vă!

Flacăra Iașului

Organ al Comitetului județean Iași al P.C.R. și al Consiliului popular județean

Anul XXXII — Nr. 9029 | Miercuri, 8 octombrie 1975 | 4 pagini — 30 bani

În paginile 2–3

- Școala și viața
  - La Liceul din Răducănenî elevii învață și o meserie
  - Tradiție și continuitate în activitatea Liceului pedagogic de învățători „Vasile Lupu"
- Fotocritica
- Om — societate — etică

Vrednicia agricultorilor să se cunoască pe toate fronturile campaniei!

Nota bună de la desfăcat nu se cuvine însă și la livrarea porumbului

In special după încheierea recoltării cartofilor, comandamentele comunale au mobilizat și în nordul județului toate forțele la culesul porumbului. In unitățile consiliului intercooperatist Moțca (C.A.P.-urile Verșeni, Mirosloveşti, Moțca și Cristești), de pildă, porumbul a fost tăiat de pe întreaga suprafață ocupată cu această cultură.

— In zona noastră, ne spunea tov. Gh. Stanciu, inginerul șef al consiliului intercooperatist, o însemnată suprafață cu grîu urmează a fi însămînțată după porumb. De aceea, pentru a crea front de lucru mecanizatorilor în vederea pregătirii terenului, s-a hotărît ca porumbul tăiat să fie transportat imediat la arii pentru a fi depănușat.

De altfel, pînă acum a și fost depănușat la Cristești porumbul de pe 500 de hectare (din 935 hectare), la Moțca de pe 270 de hectare (din 367 hectare), la Mirosloveşti de pe 220 de hectare (din 572 de hectare), iar la Verșeni de pe 270 de hectare (din 400 de hectare).

Rezultate bune s-au obținut și la semănat. Numai la C.A.P. Cristești — bunăoară — s-au însămînțat pînă acum orz și grîu pe 600 de hectare din 970 de hectare planificate. Pe mai bine de 65 la sută din suprafața planificată a fost semănat grîul și la C.A.P. Mirosloveşti.

Dar, dacă ritmul acestor lucrări este satisfăcător, nu același lucru se poate spune

ANDREI BRATU

(continuare în pag. a 2-a)

Ultimele nutrețuri așteaptă pe cîmp, în vreme ce prin unele silozuri bate vîntul

Vrednicii crescători de animale se cunosc și după felul cum se îngrijesc să asigure efectivelor pentru iarnă condiții optime și în primul rînd o bază furajeră îndestulătoare. O notă bună se cuvine, desigur, îndeosebi, C.A.P.-urilor din Ciorteşti, Tansa, Țibănești și celorlalte unități care continuă de zor însilozările cu toate că au deja un oarecare excedent la acest sortiment. In schimb, în destule locuri acțiunea de strîngere a nutrețurilor lîncezește, ca și cum n-ar fi vorba de ultimele rezerve pe care le mai oferă cîmpul. La C.A.P.-urile din comunele Ipatele și Al. I. Cuza, bunăoară, însilozările au sistat de multișor, deși aici nu s-a asigurat nici un sfert și, respectiv, jumătate din necesar. Aceeași inerție întîlnim și la Brătulești, Fîntînele, Costești, Ceplenița, ca și în alte părți. In unele unități zootehniștii dau vina pe cei din sectorul vegetal care întîrzie desfăcatul și nu le oferă destui coceni. Pe alocuri, nu se ridică operativ nici tăițeii de sfeclă de zahăr repartizați și nici ciocălăii puși la dispoziție de bazele de recepție ale I.V.C. In alte C.A.P.-uri (Stolniceni-Prăjescu, Hărmănești, Todirești ș.a.) stagnarea însilozărilor e pusă pe seama S.M.A.-urilor care nu oferă forțele mecanice necesare. Cert este că timpul trece, iar deficitele se mențin la fel de mari. Sigur că peste tot unde există asemenea si-

C. GREGORIAN

(continuare în pag. a 2-a)

TOVARĂȘUL NICOLAE CEAUȘESCU A PRIMIT DELEGAȚIA PARTIDULUI DEMOCRAT DIN COASTA DE FILDEȘ

Tovarășul Nicolae Ceaușescu, secretar general al Partidului Comunist Român, președintele Republicii Socialiste România, a primit, marți după-amiază, pe membrii delegației Partidului Democrat din Coasta de Fildeș (P.D.C.I.) — Alphonse Diby, membru al Biroului Politic, și Anzouau Kacou, membru al Comitetului director al P.D.C.I., care, la invitația C.C. al P.C.R., fac o vizită de prietenie în țara noastră.

In timpul întrevederii, evocîndu-se importanța întîlnirii dintre președinții Nicolae Ceaușescu și Felix Houphouet Boigny pentru promovarea raporturilor de prietenie între cele două partide, țări și popoare, a fost exprimată dorința de a dezvolta și adînci colaborarea și cooperarea pe multiple planuri.

A fost evidențiată necesitatea intensificării luptei popoarelor pentru lichidarea subdezvoltării, pentru progresul economic și social al fiecărei țări, care să ducă la creșterea nivelului de trai al fiecărei națiuni, pentru victoria cauzei păcii, libertății și independenței popoarelor, pentru afirmarea dreptului lor legitim de a-și hotărî singure destinele, de a fi pe deplin stăpîne pe bogățiile și resursele lor naționale, în conformitate cu propriile lor interese, pentru statornicirea unei noi ordini economice și politice, pentru făurirea unei lumi mai drepte și mai bune.

Oaspeții au arătat că au misiunea de a reînnoi invitația adresată președintelui Nicolae Ceaușescu, din partea președintelui Felix Houphouet Boigny, de a face o vizită oficială în Republica Coasta de Fildeș.

Invitația a fost acceptată cu plăcere, urmînd ca data vizitei să fie stabilită ulterior.

Vizita delegației Consiliului popular județean Iași în Italia

ROMA 7 (Agerpres). Delegația Consiliului popular județean Iași, condusă de tovarășul Ion Iliescu, președintele consiliului, care întreprinde o vizită în Italia, s-a întîlnit cu vicepreședintele Consiliului regional Umbria, Settimio Gambuli, precum și cu conducerile comitetelor regionale ale partidelor comunist și socialist. Delegația a avut, de asemenea, o întîlnire la Perugia cu primarul orașului, Giovanni Erari, și cu ceilalți membri ai administrației comunale, precum și cu membri ai secțiunii Partidului Comunist Italian din localitate.

Delegația a vizitat, totodată, o serie de obiective sociale și culturale.

I. M. M. R. Pașcani

5 milioane lei — producție suplimentară

La I.M.M.R. Pașcani s-au adăugat noi fapte de muncă în cronica întrecerii socialiste. De la începutul anului și pînă în prezent, valoarea producției globale suplimentare a ajuns la 5 milioane lei, care se concretizează, în principal, în 757 osii montate, numeroase reparații la vagoane de marfă, pe două osii, și vagoane de călători, un însemnat volum de piese de schimb.

În curînd, la Naționalul ieșean

Se deschide stagiunea 1975-1976

La jumătatea lunii curente la Teatrul Național „Vasile Alecsandri" din Iași se deschide stagiunea teatrală 1975—1976, cu renumita comedie „O scrisoare pierdută" de Ion Luca Caragiale, în regia Ancăi Ovanez și scenografia lui George Doroșenco. Muzica: Titel Popovici. Din distribuție fac parte: Costel Popa, Dionisie Vitcu, Marcel Finchelescu, Valeriu Burlacu, George Macovei, Teofil Vâlcu, Virgiliu Costin, Liana Mărgineanu, Alexandru Blehan și alții.

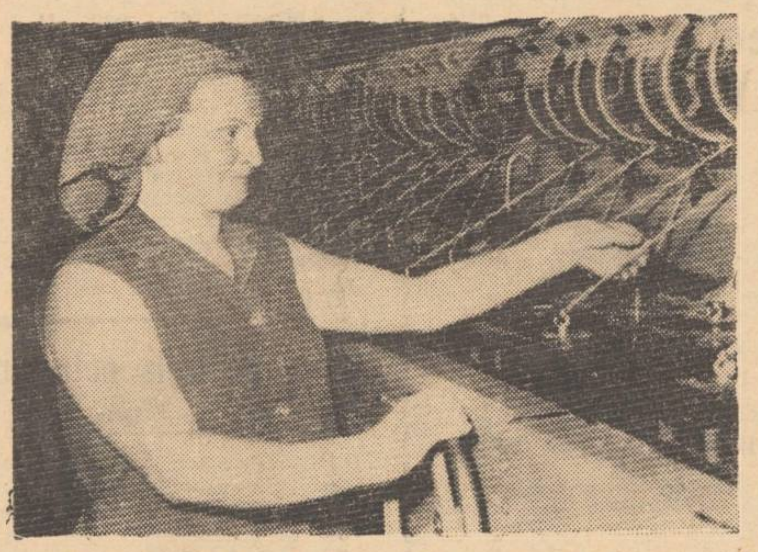

Conștiincioasă în muncă, harnică și pricepută în meseria sa, filatoarea Georgeta Cocea, de la Întreprinderea „Textila" din Iași își depășește permanent norma zilnică de producție. Iat-o, muncind la agregatul său. Foto: S. LEONID

CARNET IEȘEAN

Sub semnul îndrăznelilor novatoare

Infuzia de prospețime, înnoirile caracterizează instituțiile noastre artistice care, chiar și atunci cînd aduc în repertorii lucrări arhicunoscute ce se joacă de decenii într-un anumit stil devenit tradițional, încearcă unele inovații conforme cerințelor timpurilor noastre. Aflăm, spre exemplu, că la Opera Română din Iași se va relua „Aida" dar, de data aceasta, într-o refacere totală, lucru deosebit de îmbucurător

M. DIMA

(continuare în pag. a 2-a)

Interviul nostru

Costul întreținerii — doar la bunul plac al împuternicitului?

Am consultat la întîmplare cîteva dintre listele afișate cu plata întreținerii. La aceeași suprafață locativă, același număr de persoane, același confort, sumele calculate sînt diferite de la o asociație de locatari la alta. Sînt normale aceste diferențe, ce anume le generează? Am adresat întrebarea șefului Oficiului pentru probleme organizatorice și îndrumare a activității obștești al Consiliului popular municipal, **Mircea Gheorghiu**.

— In general, ele exprimă cheltuielile reale făcute de asociație. Din păcate, se mai întîmplă că aceste sume sînt calculate după bunul plac al unor împuterniciți, ele fiind încărcate excesiv, fie cu plata unor lucrări neobservate de nimeni, fie cu sume reprezentînd remunerația unor persoane, peste plafonul maxim prevăzut de normele în vigoare.

— **Aveți în evidență asemenea situații?**

— Din păcate, destule. Pentru întreținerea spațiului verde, de pildă, împuternicitul Mujac Azian de la asociația de locatari P.T. nr. 23 (str. dr. Savini) a pus la plată și oameni invalizi (nevăzători, bătrîni), deși la acest tip de lucrări sînt obligate să participe, la muncă sau cu bani, numai persoanele care pot munci. La asociația Păcurari, cu sediul în str. Culturii nr. 9, s-a depășit plafonul de remunerare pentru angajați, evident, pe seama locatarilor. Unii împuterniciți, din dorința de a arăta locatarilor cît sînt de „economi", calculează costul apei calde raportînd — incorect — un număr mai mic

MARIA CIOBOTARU

(continuare în pag. a 3-a)

Un nou obiectiv economic ieșean

Întreprinderea de mașini grele

Cu cîtva timp în urmă, constructorii au poposit pe platforma situată sub dealul Cetățuia. Aici, pe o suprafață de circa 118 ha, ei vor construi un nou obiectiv economic — Întreprinderea de mașini grele. De altfel, va fi una dintre cele mai mari unități din economia județului nostru, iar ca profil și dimensiune va fi comparabilă cu I.M.G. București. „Aici se vor produce utilaje grele — ne spunea ing. Alex. Dumitrache, directorul I. M. „Nicolina" (beneficiarul investiției) — în principal pentru industria metalurgică și sectoarele calde ale industriei constructoare de mașini". La elaborarea documentației (studiu tehnico-economic și proiect de execuție) își aduc aportul mai multe institute de proiectare (I.P.C.M. București, proiectant general, iar printre cei de specialitate amintim: I.P.C.F. București, I.S.P.I.F. Galați, I.C.P.T.S.C. București, I.C.P. Iași, I.R.E. Iași, I.S.P.E. București). La execuția noului obiectiv vor concura, de asemenea, mai mulți antreprenori, printre care: Trustul de construcții industriale Iași, I.C.C.F. Iași, Trustul de construcții, ameliorări și îmbunătățiri funciare Galați, Trustul Energoconstrucții Bacău ș.a. Aceștia și-au amplasat lucrările de organizare a șantierului în zona dinspre punctul Ciurea. Pentru a ne da seama de amploarea lucrărilor ce se desfășoară aici, amintim că volumul pămîntului rezultat din săpăturile pentru amenajarea terenului se va ridica la circa 2 milioane m.c. Primele capacități de producție vor intra în funcțiune în 1978. (turnătoria de fontă, mecanosudura). Pentru prima etapă se prevede să lucreze în noua

EUGENIU ZIDARIȚA

(continuare în pag. a 3-a)

ȘCOALA ȘI VIAȚA

La Liceul din Răducăneni elevii învață și o meserie

Nu toți absolvenții Liceului din Răducăneni reușesc la concursurile de admitere în învățămîntul superior, dar fiecare din ei trebuie să aibă o asemenea pregătire, încît să se poată integra imediat într-o activitate utilă societății, să muncească. Asigură școala o asemenea pregătire? La această întrebare, la Răducăneni, răspunsul este afirmativ. Există aici două ateliere cu profil industrial, unul de electronică-electrotehnică și altul de lăcătușerie. Ambele, foarte bine dotate, sînt încadrate cu maiștri-instructori competenți. În cel de electronică-electrotehnică, amenajat cu sprijinul generos al Întreprinderii „Tehnoton", elevii se străduiesc să facă la Răducăneni aproape tot ce fac muncitorii la „Tehnoton", asamblează trei tipuri de radioreceptoare cu tranzistori. Ei construiesc bobine pentru diverse aparate, stabilizatoare, transformatoare, execută reparații pentru populație începînd de la mașinile de călcat și pînă la televizoare. Mai în glumă, mai în serios, se spune că atelierul face concurență celui aparținînd cooperației. De fapt, e bine: cîștigă cei care fac lucru mai de calitate și populația. Tot electroniștii au realizat pentru școală un interfon cu 40 de canale care servește, în același timp, și ca stație automată de radioamplificare pentru școală și cămin. Se pune un accent deosebit pe calitatea lucrărilor pentru a se obține încredințarea — din partea „Tehnoton" — executării unor repere din planul de producție al întreprinderii. În același timp, se manifestă atenție sporită pentru stimularea creativității elevilor prin producerea unor unicate cu care se va participa la expoziții și concursuri. În atelierul de lăcătușerie, sub îndrumarea maistrului Fănică Marcoci, băieții și fetele știu să lucreze cu mașinile de găurit, la forjă, au învățat să sudeze și numeroase alte operații ce țin de specificul meseriei. Despre eficiența pregătirii elevilor ne vorbește faptul că numeroși absolvenți au fost încadrați și lucrează în industria ieșeană ca sudori sau lăcătuși. Unii elevi, dintre care evidențiem pe Dan Blindă, Dănuț Oghină, Grigore Andronache, Angela Silion, Niculina Bratu, Valentina Cristea posedă asemenea cunoștințe teoretice și practice, încît, dacă s-ar institui un examen, li s-ar acorda certificate de calificare. Ei execută mobilier metalic, garduri și niște porți forjate de toată frumusețea, alte construcții metalice la comanda unităților socialiste sau a cetățenilor.

Credem că activitatea tehnico-productivă ar fi mult mai eficientă dacă s-ar constitui o microîntreprindere, dar condițiile materiale — în special aprovizionarea — nu corespund încă cerințelor. O mînă de ajutor, din partea Inspectoratului școlar județean ar fi mai mult decît binevenită.

ION URSU

La strînsul recoltei

● Elevii de la Școala generală din Cotnari au cules 55 tone de struguri la I.A.S. din localitate. ● Peste 1500 de ore de muncă patriotică au efectuat pionierii din Tg. Frumos recoltînd 30 tone de prune și porumbul de pe 10 hectare. ● Elevii din Conțești — Valea Seacă au strîns cartofii de pe 3 hectare, iar cei din Hodora au cules 12 tone de struguri.

Au primit cravata roșie cu tricolor

Numeroși elevi din clasele a II-a, fruntași la învățătură, au primit cravata roșie cu tricolor în ceremonialuri emoționante. Asemenea acțiuni s-au organizat la Muzeul de istorie a Moldovei (Școala generală nr. 25), la Muzeul Unirii (Școala generală nr. 31) și la o unitate militară din Iași (Școala generală nr. 4).

Recenzie

Tradiție și continuitate în activitatea Liceului pedagogic de învățători „Vasile Lupu"

Dacă anuarele sînt memoria sau termometrul vieții unei instituții, rămînînd icoana străduințelor și un document al muncii desfășurate, apoi lucrarea „Tradiție și continuitate în activitatea Liceului pedagogic de învățători „V. Lupu" înseamnă cu mult mai mult, constituind o emoționantă mărturie despre începuturile formării învățătorilor la noi. Subliniem faptul deoarece la 15 ianuarie 1856, o circulară a Departamentului învățăturilor publice anunța înființarea Școalei preparandale la Iași — prima instituție de acest fel din Principatele române. Deci, avem în față un volum despre etapele mai importante și realizările mai semnificative în cei 120 de ani de activitate ai școlii respective, cu toate transformările prin care a trecut pînă a deveni liceul de astăzi, un istoric al activității de pionierat, desfășurată de mari personalități ale culturii noastre pentru pregătirea celor care aveau să devină adevărați „făclieri" ai satelor. Este rodul străduințiilor pasionante ale unui mănunchi de absolvenți, coordonate de prof. emerit Sterie Rădoi care, laolaltă cu ceilalți, au adunat un vast material, prelucrîndu-l cu migală și devoțiune, și reușind, adeseori, să aducă lumini noi asupra unor fapte importante din trecut. Toate acestea fac din lucrare un document a cărui sferă depășește granițele unei școli, dobîndind o arie mult mai largă de interes pentru diverse categorii de cititori. Aceasta și fiindcă în prima parte a volumului este vorba de ctitori, de înaintași care reformează din temelii învățămîntul primar, îmbunătățindu-i conținutul și așezînd Școala normală pe principii moderne, ce o conexau la circuitul valorilor europene. Directori, cadre didactice sau foști elevi de ținuta lui Titu Maiorescu, A. Velini, C. Meissner, Ioan Mitru, Ștefan Bârsănescu, Mihai Costăchescu, Ion Creangă, Gh. Kirileanu, Vasiliu-Tătărușl și alții au inspirat autorilor studii, medalioane, crochiuri, a căror trăsătură de unire este căldura sufletească și mîndria față de acești „apostoli ai culturii". Legînd firesc trecutul cu prezentul, actualele cadre didactice ale liceului, împreună cu membri ai aparatului administrativ și unii elevi au scris vibrante pagini, în partea a II-a a lucrării, despre școala de astăzi, care prin dotarea și gospodărirea exemplară, prin modernizarea procesului instructiv-educativ, prin grija de care se bucură din partea partidului, întruchipează tot ce și-au dorit mai fierbinte predecesorii care i-au ilustrat cu atîta strălucire catedrele, în decursul a zeci de decenii.

ELENA PIETRARU

Fiecare localitate — mai bine gospodărită și mai frumoasă!

Fotocritica

Era firesc ca o dată cu executarea lucrărilor de reparații la pensiunea „Femina", să se închidă și grădina de vară (fostă terasa „Miorița"). Nefiresc este însă că, după finalizarea acestor lucrări, terasa a fost transformată într-un depozit cu butoaie de mucături (foto 1), de ambalaje aruncate la voia întîmplării. Mai mult, acest spațiu se învecinează cu locuințele unor cetățeni. Din cauza mucăturilor care poluează atmosfera, ei nu-și pot aerisi încăperile. Cu bunăvoință și respect față de locatari și față de aspectul general al orașului, s-ar înlătura această situație.

Cît de bucuroși au fost pionierii cînd, lîngă Strand, li s-au amenajat un parc-școală pentru circulație, unde învățau diferite prevederi ale legislației rutiere. Bucuria lor nu a ținut prea mult. Acest parc (motodrom) cu semafoare în stare de funcționare, cu punct de control pentru micii milițieni, a început să se deterioreze. Acum, semafoarele nu mai funcționează, iar acoperișul și geamurile punctului de control sînt sparte (foto 2). *Nu pot fi depistați acei indivizi care nesocotesc munca pionierilor?*

Constructorii au mai lăsat o amprentă a lucrului de mîntuială. De astă dată, în fundacul Karl Marx, în imediata apropiere a Policlinicii speciale. Sîntem informați că s-a executat o lucrare de introducere a încălzirii centrale în imobilele din această zonă. Foarte bine. Rău este că pe acest fundac nu se mai poate circula: șanțuri neastupate, grămezi de moloz, dale din beton aruncate etc. (foto 3). *Cei care au lucrat aici sînt invitați acum, înainte de venirea ploilor, să șteargă amprenta neglijenței lor.*

Text: IOAN ȘCHIOPU
Foto: L. STRATULAT

Nota bună de la desfăcat

(urmare din pag. 1)

și despre modul în care se desfășoară acțiunea de predare a porumbului contractat la fondul central al statului.

După cum aveam să aflăm de la bazele de recepție ale I.V.C., unde aceste unități predau porumbul contractat, cantitățile transportate sînt foarte mici. De la Mirosloveşti și Verșeni, bunăoară, s-au predat la fondul central al statului doar 83 de tone și, respectiv, 191 de tone.

— La noi, ne-a spus Preda Axinte, șeful bazei Pașcani, cooperativa agricolă Moțca a predat 113 tone de porumb boabe, iar cooperativa agricolă din Cristești nici măcar un kilogram.

Ținînd cont de faptul că de mijloace de transport nu se duce lipsă, slaba organizare a muncii la această acțiune este evidentă.

Ultimele nutrețuri așteaptă pe cîmp

(urmare din pag. 1)

tuații redresarea lor solicită eforturi conjugate atît din partea C.A.P.-urilor, cît și a S.M.A.-urilor care le deservesc. Se înțelege, însă, că cele care trebuie să dovedească cel mai mult interes sînt unitățile deținătoare de animale. Am rămas, de aceea, total surprinși, aflînd că la o recentă ședință de analiză organizată de Direcția agricolă, unii șefi de ferme zootehnice (E. Popovici — C.A.P. St. Prăjescu, T. Dobrescu — C.A.P. Mogoșești-Siret, A. Ratoni — C.A.P. Todirești, I. Coman — C.A.P. Erbiceni, V. Sochircă — C.A.P. Românești) nici nu cunoșteau precis măcar cît trebuie să însilozeze. Cum să ne mai mirăm atunci că în unitățile respective baza furajeră e cam... străvezie?

Sub semnul îndrăznelilor novatoare

(urmare din pag. 1)

dacă ne gîndim că la alte instituții similare au trebuit două decenii ca să se revizuiască cîte ceva la spectacolul „Aida" sau „Traviata", de exemplu. Și cînd spunem cîte „ceva" ne referim la faptul că și la Iași se consideră uneori că unele ușoare modificări de decor sau costume ori includerea cîtorva noi soliști sînt suficiente pentru a afirma că s-a realizat o altă montare. Cînd de fapt s-ar impune o viziune regizorală transformată și o concentrare a spectacolului, pe scurt, îndrăzneală și renunțarea la unele șabloane. Aceasta cu atît mai mult în teatrele lirice unde există un număr limitat de lucrări de mare circulație, ce se joacă dintotdeauna, peste tot, aidoma și unde mai mult ca oriunde noul trebuie să-și facă loc, alungînd convenționalul, neveridicul și vetustul. Amintim toate dezideratele și imperativele deoarece s-a deschis recent noua stagiune și trebuie întreprins orice pentru evitarea îmbătrînirii premature a unor spectacole și pentru atragerea spectatorilor. Reîmprospătarea unor cadre în diferite compartimente ce s-a făcut de curînd, poate constitui o garanție.

în 24 de ore

Televiziune

9.00 Teleșcoală; 10.00 Aveți o idee? Sînteți invitații noștri! Emisiune pentru tineret; 10.20 Meridiane literare; 16.00 Teleșcoală; 16.30 Curs de limbă rusă; 17.20 Pentru timpul dv. liber, vă recomandăm...; 17.35 La volan — emisiune pentru conducătorii auto; 17.45 Ateneu popular Tv; 18.35 Intîlnire cu Dan Serbac, prim-solist al Operei Române din Cluj-Napoca; 18.35 Tribuna Tv; Creativitate și invenție; 19.20 1001 de seri; 19.30 Telejurnal; 20.00 Revista economică Tv; 20.30 Avanpremieră Tv; 20.35 Telecinemateca. Ciclul „Un mare regizor": Stanley Kramer. Filmul artistic „Lanțul"; 22.10 „24 de ore".

Cinematografe

Victoria, orele 9.00; 11.05; 14.45; 16.50; 18.55; 21.00; „Cantemir". **Republica**, orele 9.00; 13.20 16.40; 20.00: „Ziua cea mai lungă". **Copou**, orele 9.00; 11.00; 15.00; 17.00; 19.00; 21.00: „Se mai întîmplă minuni". **Tineretului**, orele 9.00; 11.00; 15.00; 17.00; 19.00; 21.00: „Urme fierbinți". **Nicolina**, orele 16.00; 18.00; 20.00: „Neamul Șoimărești lor".

In județ. Pașcani: Casa de cultură, „Lanțuri". **Clubul C.F.R.**, „Astă-seară dansăm în familie". **Tg. Frumos**, „Permisul de conducere". **Hîrlău**, „Martorul trebuie să tacă".

Seară de filme germane

Catedra de limbă germană a Universității „Al. I. Cuza", prezintă astăzi la ora 20.30, în amfiteatrul I/1, o seară de filme germane. Cu această ocazie va putea fi vizionat filmul polițist „Als die Blumen Trauer trugen" (din serialul „Der Kommissar"), care va fi prezentat de lector universitar Helga Crössmann.

Timpul probabil

Vremea continuă să se răcească. Cerul va fi variabil, temporar noros. Izolat, mai ales la munte și în nordul Moldovei, va ploua. Vîntul va sufla moderat cu intensificări din sectorul vest-nord-vestic. Temperatura aerului va scădea treptat; minimele vor fi cuprinse între 3 și 7 grade, iar maximele între 12 și 17 grade.

JOCURI

Purtări

ORIZONTAL: 1. Se poartă... fals; 2. Tur — Poartă căldura pămîntului; 3. Mișcată din loc — Cult; 4. Nicolae alintat — Avataruri, la început; 5. Casa sindicatelor — Pe fir — Din el se fac și inele; 6. Puțintel — Calciu; 7. Strășnică — Inimă de poet; 8. Creangă plină de rod, de exemplu; 9. Se spune despre gol la fotbal, handbal etc. — Incursiune; 10. În stînga sau dreapta liniei — La fel. VERTICAL: 1. Poate fi și de ochi; 2. Poiană — Primele la abecedar!; 3. Mic — Verbul mimului; 4. A se ivi — Cartea cea mare — Cal; 5. Întîmplare; 6. Vorbind la... Drept; 7. Cele! — Curelușe; 8. Nu ține supărarea — La ceas; 9. Prefix pentru păsări — Învățăcel; 10. O parte — La adăpat!

COSTICA LEȘU

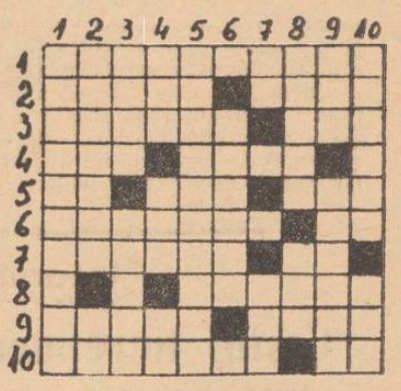

Dezlegarea jocului apărut în nr. 9027 al ziarului nostru

ORIZONTAL: 1. Cerat (carte) — Peșteră (presate); 2. Umilire (miluire) — Artel (Taler); 3. Tînără (rănită) — Planat (platan); 4. Ina (ani) — Stariță (artistă) — O; 5. Ie (ei) — E — Atona (toană) — A; 6. Nămeți (mantie) — Etica (căței); 7. Strigăte (strategi) — Iată (tăia); 8. Tiara (raită) — Ast (sat) — Se (es); 9. O — Pali (pilă) — Oracol (colora); 10. Clit (tilc) — Aspirant (prăștină). VERTICAL: 1. Cutii (țuici) — Stoc (cost); 2. Eminenți (iminente) — L; 3. Rina (nări) — Arapi (aripă); 4. Ala — Emirat (martie); 5. Tirs (știr) — Egal (gale); 6. Ratată (arătat) — Ia (ai); 7. Pe (ep) — Atita (tăiat) — S; 8. E — Pro (par) — Esop (peso); 9. Saline (lesina) — Tri (rit); 10. Tratați (titrată) — Ar (ra); 11. Etna (etan) — Iască (șaică); 12. Rea (aer) — Acteon (cetonă); 13. Alto — (tolă) — Aa — Lt (tl).

ALB-NEGRU

Căminul cooperativei

Cooperativa „Miorița" a asigurat personalului său un cămin pentru nefamiliști. De 90 de locuri, în camere spațioase, cu o bucătărie comună dotată cu strictul necesar, căminul a rezolvat multe dintre problemele unor cooperatori tineri, mai ales femei, nevoiți altminteri să facă naveta.

Lifturi-decor

PAȘCANI (de la subredacția ziarului „Flacăra Iașului").

Frumoase sînt blocurile-turn cu zece nivele construite pe strada Moldovei din Pașcani, dar neplăcut este faptul că locatarii de la blocurile P. 1 și P. 5 (110 familii !) sînt nevoiți de nouă luni să urce scările. Motivul ? Deși montate de la începutul anului, lifturile stau. E.G.C.L. reclamă că reprezentantul I.S.C.I.R. întîrzie nejustificat prezentarea la fața locului, pentru a da autorizație de funcționare lifturilor respective. Vinovați nu pot fi în nici un caz locatarii, care cer măsuri grabnice de rezolvare a situației.

C. FINTINARU

Soțul scandalagiu

Nu o dată, în apartamentul familiei Ghinea, din Iași, str. Ciric nr. 46, sc. A izbucnesc certuri și scandaluri. „Capul familiei", Petru Ghinea, își bate deseori soția, mamă a 5 copii, tulburînd liniștea în bloc. Organele de miliție l-au amendat. Am aflat că el este șofer la S.U.C.T. Tovarășii săi de muncă au aflat despre comportarea pe care o are în familie ? Și dacă da, ce-au întreprins ?

Din eroare de calcul

Unii maiștri-instructori angajați la școlile generale din satele Hodora și Cîrjoaia (comuna Cotnari) sînt nevoiți să restituie diverse sume de bani cu care au fost remunerați în plus de către conducerile acestor școli. Erorile de calcul, care au generat un prejudiciu de peste 4000 lei, provin din neaplicarea corectă a legii remunerării de către secretarii școlilor respective, la a cărei cunoaștere și respectare corectă ar fi trebuit să vegheze mai ales Maria Petrescu, secretara coordonatoare, de la Școala generală de centru.

Are prea mult spațiu ?

Eug. Turcinschi, șofer la Regionala de căi ferate, domiciliat în str. Ciurchi nr. 107, et. 2, ap. 2, Iași, are, după cum se pare, prea mult spațiu în apartamentul său cu trei camere, proprietate de stat. Numai așa se poate explica faptul că una dintre camere, nemobilată, este permanent închiriată, contra frumoasei sume de 300 de lei, în loc de 37 lei cît prevăd normativele în vigoare. Organele de miliție l-au descoperit, iar acum gazda hrăpăreață va trebui să suporte consecințele lăcomiei sale.

Sesiunea Consiliului popular al municipiului Iași

Ieri după-amiază, s-au desfășurat lucrările celei de a III-a sesiuni ordinare a Consiliului popular al municipiului Iași. A luat parte tovarășul Gheorghe Brehuescu, prim-vicepreședinte al Comitetului executiv al Consiliului popular județean. Deputații au aprobat următoarea ordine de zi : 1. Proiect de hotărîre privind integrarea învățămîntului cu producția; 2. Proiect de hotărîre privind măsurile de apărare împotriva inundațiilor; 3. Proiect de hotărîre privind organizarea și desfacerea produselor agro-alimentare în piețele, tîrgurile și oboarele municipiului; 4. Informare privind situația gospodăriilor situate în afara perimetrului construibil al municipiului.

Pe marginea expunerilor de motive și a informării prezentate s-au purtat vii discuții.

Sesiunea a aprobat proiectele de hotărîri supuse dezbaterii.

În încheiere a luat cuvîntul tov. Gh. Brehuescu.

Întreprinderea de mașini grele

(urmare din pag. 1)

unitate aproximativ 14.000 de oameni. Alimentarea cu abur tehnologic și apă supraîncălzită se va face dintr-o centrală termică proprie, echipată cu cazane de abur și cazane de apă fierbinte.

Pînă în prezent au fost începute lucrările la : nivelarea terenului, drumurile uzinale, hala de turnătorie, hala de mecanosudură, devierile căii ferate curente, a pîriului Nicolina și a liniilor electrice aeriene, amenajarea hidrografică a zonei Valea Adîncă, drumurile de acces spre incintă ș.a. De remarcat faptul că rectificarea șoselei județene Iași — Vaslui în zona Valea Adîncă se va face prin rambleu și pod, fără crearea acumulărilor temporare de ape în amonte. Devierile pîriului Nicolina și ale căii ferate curente se vor executa spre baza versanților dealurilor Cetățuia și Hlincea. În anul viitor vor fi începute alte lucrări de bază: oțelăria electrică, turnătoria de oțel, forja grea I, hala de mecanică universală și degroșare, cu obiectele auxiliare necesare (sculărie, depozite, magazii etc.) și rețelele de utilități aferente.

De la tov. ing. Alex. Dumitrache am mai aflat și alte lucruri interesante despre noul obiectiv. De pildă, se prevede amplasarea în incinta I. M. „Nicolina" a unei secții de utilaj tehnologic din profilul noii Întreprinderi de mașini grele. Noua unitate va avea un grup școlar propriu, iar în incinta ei se vor amenaja spații, laboratoare și ateliere pentru Facultatea ieșeană de mecanică din cadrul Institutului politehnic. Pentru I.M.G. Iași se vor pune la dispoziție aproximativ 8000 de apartamente, iar în 1976 va începe construcția unor cămine pentru nefamiliști cu o capacitate de 2000 de locuri.

Om—societate—etică

Manifestarea spiritului de echipă — o problemă de conștiință

La C.A.P. Movileni discutăm cu mai mulți tovarăși despre felul cum se manifestă spiritul de echipă în muncă. Interlocutorii sînt de părere că *dezvoltarea conștiinței socialiste, munca unită pe ogoarele cooperativei agricole au dus la o tot mai largă manifestare a spiritului de răspundere colectivă pentru soarta producției, pentru tot ce se întîmplă în unitate.* Întreaga obște participă la efectuarea la timp a lucrărilor agricole. Printr-o temeinică organizare a muncii în actuala campanie, în spiritul documentelor Plenarei C.C. al P.C.R. din iulie a.c., recoltarea culturilor s-a făcut în termen mult mai scurt, conform programelor de lucru pentru fiecare cultură, și chiar în devans față de grafice (cum este cazul la struguri și la sfecla de zahăr). Ni se dau și alte exemple. Echipa lui Vasile Cojocaru nu dovedea să elibereze terenul de pe tarlaua Bordei care urma să fie însămînțată cu grîu. A fost ajutată la transportul cocenilor și de alte echipe din brigada Epureni. În echipa condusă de Vasile Baltaru de la ferma Potîngeni s-a îmbolnăvit o cooperatoare. Restul echipei a depănușat porumbul și l-a predat la magazie.

„Noi obișnuim să ne consultăm împreună asupra lucrărilor pe care le avem de executat, asupra locului unde vom lucra a doua zi, spune șeful de echipă Gh. M. Ursu. Au fost cazuri cînd, terminînd o lucrare mai devreme decît prevăzusem inițial, hotăram cu toții să atacăm altă lucrare, pentru a cîștiga timp. La vie recoltam pînă seara tîrziu și apoi întreaga echipă lucra la încărcarea mașinilor, ca nimic din ce culegeam peste zi să nu rămînă noaptea pe cîmp".

Din discuții a reieșit că *introducerea sistemului de lucru în acord global a contribuit la sporirea cointeresării cooperatorilor în executarea la timp și de calitate a lucrărilor, pentru obținerea unor producții cît mai mari.* „Dar, așa cum se subliniază în Cuvîntarea tovarășului Nicolae Ceaușescu la Plenara din iulie, *acordul global nu înseamnă încurajarea tendințelor individualiste,* ține să precizeze ing. Ioan Balan, președintele unității. Aplicînd acest sistem de lucru și retribuire pe familii, am putut constata și astfel de tendințe. Sînt unii care gîndesc că dacă și-au făcut porția nu trebuie să-i mai intereseze ce se întîmplă în jur". În această direcție, tov. Const. Baltaru, secretarul biroului organizației de bază de la brigada I Movileni, vine și cu alte exemple. „Sînt unii care urmăresc diferite avantaje : să li se repartizeze teren cît mai bun și cît mai aproape de casă, să ia în primire numai anumite culturi, care aduc un venit mai mare etc. În general, prin activitatea politică desfășurată, prin modul de organizare a muncii am căutat să combatem asemenea tendințe. Dar tot ne-a mai scăpat printre degete cîte unul. Chiar un membru al biroului organizației de bază, tovarășa Valeria Iordache, nu a vrut să ia în primire altă cultură decît viță de vie. Dar porumbul, sfecla, ceapa și celelalte cine să le prășească?".

Interlocutorii apreciază că numai *prin organizarea muncii în acord global pe echipă, pe brigadă, pe fermă, spiritul de răspundere colectivă pentru soarta producției se va dezvolta, că activitatea în agricultură este tot activitate economică și ea nu se poate desfășura la voia întîmplării.* Iar pentru aceasta există toate condițiile. Manifestarea spiritului de echipă fiind o problemă de conștiință, va trebui, desigur, ca paralel cu organizarea judicioasă a producției și a muncii să se desfășoare, în continuare, o susținută muncă politică.

A. INDIANU

Costul întreținerii — doar la bunul plac al împuternicitului ?

(urmare din pag. 1)

de locatari față de cei din evidența G.I.G.C.L. În felul acesta, cînd urmează să achite sumele cuvenite, ei plătesc pentru mai puțină apă caldă decît au consumat locatarii din asociația lor, iar celelalte asociații din același punct termic sînt încărcate cu sume mai mari. Aceasta generează litigii frecvente între asociațiile servite de același punct termic. Este cazul fostului împuternicit al Asociației P. T. 21, Constantin Crețu, care, timp de trei luni, cît am verificat noi, nu a declarat între 150—180 persoane, trecînd astfel drept om „descurcăreț" în ochii locatarilor, dar fiind, de fapt, necinstit față de celelalte asociații. Exemplele ar putea continua. Împuterniciții Ion Timofte, D-tru George, Dorina Vițcu, Rodica Străuț, de la asociațiile blocurilor C. 1, C. 2, C. 3 și, respectiv, Șoseaua Națională nr. 196 B, de pe lîngă punctul termic nr. 10 A, raportînd un număr mai mic de locatari, au plătit, evident, mai puțin, încărcînd însă excesiv asociația al cărei împuternicit este Ion Brătianu, singurul care raportă corect situația din sectorul său. Și se întîmplă astfel de necazuri mai ales acolo unde încă nu sînt instalate apometre.

— Cine trebuie să controleze dacă sumele pentru întreținere se calculează corect ?

— La sesizările unor asociații sau împuterniciți, o mai fac și inspectorii noștri. Dar, de drept, comisiile de cenzori, alese de adunările generale, sînt obligate, prin statutul asociațiilor de locatari, să controleze situația financiară, precum și activitatea de ansamblu a conducerilor asociațiilor de locatari.

Își fac acestea datoria? Dar locatarii, care de fapt suportă pe propria pungă incorectitudinea unor organe alese de ei înșiși ? N-ar trebui, oare, mai multă combativitate, mai multă vigilență, mai mult spirit de discernămînt în adunările de alegeri sau cînd se discută activitatea comitetelor asociațiilor de locatari ? Credem că locatarii ar trebui să fie primii animați de grija față de fondurile asociației.

Loto

Rezultatele tragerii speciale din 7 octombrie 1975 :
Extragerea I :
5 72 26 40 27 78 18 46 7
Extragerea a II-a :
49 61 29 80 4 87 25 77 75
Extragerea a III-a :
57 58 66 53 30
Extragerea a IV-a :
41 45 12 51 2 22
Extragerea a V-a :
3 30 35 74 27 33 49
Extragerea a VI-a :
52 43 29 13 72 87 31 68 21 37
Extragerea a VII-a :
63 58 18 54 49 71 19 51 35 1 85 89.
Fond de cîștiguri lei 918.701.

CASA DE CULTURĂ A SINDICATELOR IAȘI

mai face înscrieri, pînă la data de 15 octombrie 1975, la cursurile de :

- **stenodactilografie**
- **cerc chitară.**

Relații suplimentare se pot obține între orele 8.00—15.00, la telefon 14708.

ÎNTREPRINDEREA „LEGUME — FRUCTE" IAȘI

angajează pentru serele Vlădiceni

- **trei fochiști.**

Condițiile de angajare sînt cele prevăzute în Legea nr. 12/1971.

ÎNTREPRINDEREA COMERȚULUI CU RIDICATA TEXTILE-ÎNCĂLȚĂMINTE IAȘI (I.C.R.T.I.)

cu sediul în Iași, șoseaua Iași—Ciurea nr. 14 angajează :

- **dactilograf-telexist(ă)**
- **primitori-distribuitori**
- **gestionari pentru textile-încălțăminte**
- **lăcătuș mecanic întreținere**
- **șoferi cu toate categoriile de conducere.**

Angajarea se face conform Legii nr. 12/1971. Solicitanții trebuie să aibă buletin de Iași.

Informații, la telefon 31399.

AGENȚIA B.T.T. IAȘI

anunță :

pentru meciul România — Spania din 16 noiembrie 1975, organizează o excursie la București cu plecarea în data de 15 noiembrie ora 20, din gara Iași. Înapoierea pe 17 noiembrie, ora 5 dimineața.

Prețul excursiei : 127 lei în care se asigură bilete de meci, bilete de intrare la muzee și transport.

De asemenea, agenția dispune de locuri pentru petrecerea revelionului 1976 în R.P. Polonia. Înscrieri și informații, la sediul agenției, sau la telefon 11043.

OFICIUL JUDEȚEAN DE TURISM IAȘI

dispune de locuri pentru odihnă și tratament, trimestrul IV, în toate stațiunile; prețuri mult reduse față de perioada de sezon.

Organizează excursii la București pentru vizitarea Expoziției tehnice internaționale „TEHNOEXPO" — prima ediție :

— cu tren accelerat clasa a II-a, plecarea în seara zilei de 18 octombrie, întoarcerea în dimineața zilei de 20 octombrie ; preț lei 150

— cu autocarul, 17—18 octombrie; preț lei 260.

Informații suplimentare, la sediul oficiului.

ÎNTREPRINDEREA DE BERE ȘI SPIRT IAȘI

cu sediul în bd. Chimiei nr. 2 angajează de urgență

- **doi frigotehniști** categoria 3—4.

Condiții de angajare : calificare prin școala profesională, domiciliul stabil în municipiul Iași, stagiul militar satisfăcut.

Relații se pot obține la sediul întreprinderii.

GRUPUL ȘANTIERE DRUMURI — PODURI IAȘI ȘANTIERUL DRUMURI — PODURI IAȘI

cu sediul în Stația C.F.R. Nicolina are vacante următoarele posturi :

- **4 conducători auto** categoriile B,C și E
- **1 automacaragiu** pentru macara de 5 tone.

Relații, la sediul garajului din strada Sergent Grigore Ion nr. 10 (Păcurari), telefon 14072.

ÎNTREPRINDEREA COMERCIALĂ DE STAT PENTRU MĂRFURI INDUSTRIALE IAȘI

angajează de urgență :

- **lucrători cu gestiune** în sectoarele : menaj, fierărie
- **30 vînzători tonetari.**

Angajarea se face conform legilor 12/1971 și 22/1966.

Relații suplimentare, la sediul întreprinderii, biroul personal, zilnic, între orele 7,30—15.30, strada Ștefan cel Mare nr. 2, etaj 2 Iași.

PE MERIDIANELE GLOBULUI

Sesiunea Adunării Generale a O.N.U.

NAȚIUNILE UNITE 7 — Corespondentul Agerpres, C. Alexandroaie, transmite : În ședința plenară a Adunării Generale a O.N.U. a luat cuvîntul, joi după-amiază, șeful statului cambodgian, prințul Norodom Sianuk, care, după ce a făcut o trecere în revistă a eforturilor pentru reconstrucția țării sale și înlăturarea distrugerilor imense provocate de războiul de agresiune, a subliniat că poporul cambodgian își va apăra întotdeauna independența. Cambodgia continuă să acorde o mare importanță cooperării cu țările vecine, cu statele nealiniate și cu acele țări care au sprijinit-o în lupta pentru eliberare. Cambodgia, a relevat în continuare vorbitorul, va rămîne o țară neutră și nealiniată.

Ministrul afacerilor externe al Mozambicului, Joaquim Chissano, referindu-se la prioritățile guvernului țării sale, stabilite după recenta dobîndire a independenței și începerea bătăliei pentru reconstrucție și dezvoltare, a subliniat imperativul desființării aparatului de stat colonialist și al înlocuirii sale cu un aparat de stat nou. El a arătat că, în eforturile sale de dezvoltare, poporul Mozambicului se bazează, în primul rînd, pe propriile sale forțe.

A urmat la cuvînt reprezentantul Libiei, Mansur Kikhia, care a declarat că, în ciuda faptului că în curînd va fi sărbătorită împlinirea a 15 ani de la adoptarea de către O.N.U. a Declarației privind acordarea independenței țărilor și popoarelor coloniale, există încă popoare care nu pot să-și exercite dreptul la autodeterminare. Vorbitorul s-a pronunțat pentru adoptarea de măsuri eficace în vederea înlăturării ultimelor vestigii ale rasismului, colonialismului și apartheidului, care asupresc 30 de milioane de oameni.

La rîndul său, ministrul de externe al Senegalului, Assane Seck, s-a pronunțat pentru retragerea tuturor trupelor străine aflate în Coreea de Sud sub drapelul Națiunilor Unite, pentru crearea condițiilor unificării pașnice și independente a Coreei. De asemenea, el a evocat îndatorirea O.N.U. de a contribui la restabilirea suveranității, independenței și integrității teritoriale a Ciprului, pentru ajutorarea Cambodgiei și a celor două state vietnameze în eforturile lor de a înlătura urmările războaielor pustiitoare și a cerut retragerea tuturor trupelor israeliene de pe teritoriile arabe ocupate prin forța armelor.

Ministrul afacerilor externe al Somaliei, Omar Arteh Ghalib, s-a pronunțat în favoarea creării de zone denuclearizate în diverse părți ale lumii și a declarării Oceanului Indian drept zonă a păcii. Vorbitorul a deplîns hotărîrea Marii Britanii și a Statelor Unite de a crea o bază militară pe Insula Diego Garcia.

Ministrul afacerilor externe al Columbiei, Indalecio Lievano, a declarat că mecanismul pieței mondiale a funcționat necorespunzător încă de la constituirea sa, ca urmare a impunerii dreptului celui mai puternic. A sosit de mult timpul redresării situației, prin edificarea unei noi ordini economice internaționale, a spus, în încheiere, ministrul de externe columbian.

Convorbiri româno—iugoslave

BELGRAD 7 (Agerpres) — Tovarășul Cornel Burtică, membru al Comitetului Politic Executiv, secretar al C.C. al P.C.R., aflat într-o vizită de prietenie în Iugoslavia, a avut marți convorbiri, la Prezidiul C.C. al U.C.I., cu tovarășul Todo Kurtovici, secretar în Comitetul Executiv al Prezidiului C.C. al U.C.I.

Într-o atmosferă caldă, tovărășească, s-a efectuat un schimb de păreri în legătură cu colaborarea dintre cele două partide în domeniile propagandei, științelor sociale, culturii și presei.

În aceeași zi, tovarășul Cornel Burtică a avut convorbiri cu Iosip Vrhovec, președintele Comisiei Prezidiului C.C. al U.C.I. pentru problemele ideologice, ale învățămîntului, științei și culturii, și cu Trpe Iakovlevski, membru al Consiliului Executiv Federal, președintele Comitetului pentru Știință și Cultură, și a fost oaspete al editurii și ziarului „Komunist".

TELEX • TELEX • TELEX

• BERLIN

Cea de-a 26-a aniversare de la întemeierea R.D. Germane a fost marcată marți, în R.D.G., prin numeroase manifestări. În capitala țării a avut loc o ceremonie militară la Monumentul victimelor fascismului și militarismului. În centrul Berlinului s-a desfășurat, pînă seara tîrziu, o mare serbare populară.

• BEIRUT

Într-un comunicat al Serviciului de securitate internă, reluat de postul de radio Beirut, se informează că, marți, capitala libaneză a cunoscut o perioadă de calm relativ, după ciocnirile sporadice și exploziile semnalate în noaptea de luni spre marți în cartierele sudice ale orașului.

• PARIS

Marți au început la Paris lucrările celei de-a 26-a sesiuni a Consiliului General al Federației Sindicale Mondiale. La sesiune participă 100 de delegații din 90 de țări. Republica Socialistă România este reprezentată de o delegație condusă de tovarășul Gheorghe Pană, președintele Consiliului Central al Uniunii Generale a Sindicatelor din România.

• BLACKPOOL

La Blackpool au început, marți, lucrările celei de-a 92-a conferințe a Partidului Conservator din Marea Britanie. În prima ședință, delegații au aprobat raportul prezentat de Comitetul Executiv al partidului.

• ROMA

Programul Alimentar Mondial (P.A.M.) a anunțat acordarea de împrumuturi destinate finanțării unor proiecte în acest domeniu în 15 țări, între care șase state africane — Insulele Capului Verde, Egipt, Mali, Niger, Senegal și Tunisia. Totalul acestor credite se ridică la 165 milioane dolari.

• TOKIO

La Tokio a fost constituit Comitetul de coordonare a luptei comune a oamenilor muncii din primăvara anului 1976. În comitet au intrat reprezentanți ai unor sindicate din care fac parte aproximativ 8.500.000 membri.

• PEKIN

O delegație a Confederației generale a industriei italiene (Confindustria), condusă de Giovanni Agnelli, președintele confederației, a avut, la Pekin, convorbiri cu Li Cian, ministrul chinez al comerțului exterior. Ho Yin, adjunct al ministrului de externe al R.P. Chineze, și cu alți reprezentanți ai țării-gazdă — relatează agenția China Nouă.

• LOME

În capitala Republicii Togo — Lome — se desfășoară lucrările celei de-a IX-a sesiuni a Conferinței statisticienilor africani. Participă reprezentanți ai tuturor statelor membre ale Comisiei economice O.N.U. pentru Africa, precum și delegați din partea unor instituții internaționale specializate.

• NEW YORK

După încheierea părții oficiale a vizitei sale în Statele Unite, împăratul Hirohito al Japoniei a efectuat luni o vizită la sediul din New York al Organizației Națiunilor Unite, unde a fost întîmpinat de secretarul general, Kurt Waldheim.

Plenara C.C. al P.C. din Cehoslovacia

PRAGA 7 (Agerpres) — În zilele de 6 și 7 octombrie, la Praga s-au desfășurat lucrările Plenarei Comitetului Central al P.C. din Cehoslovacia, care a avut pe ordinea de zi raportul Prezidiului C.C. al P.C. din Cehoslovacia cu privire la dezvoltarea în continuare a agriculturii și industriei alimentare, prezentat de Jan Baryl, membru supleant al Prezidiului, secretar al C.C. al P.C.C., și scrisoarea C.C. al P.C. din Cehoslovacia adresată organelor și organizațiilor de partid, tuturor comuniștilor pentru pregătirea celui de-al XV-lea Congres al partidului.

Secretarul general al C.C. al P.C. din Cehoslovacia, Gustav Husak, a rostit, la încheierea lucrărilor plenarei, o cuvîntare.

Rezultatele definitive ale alegerilor din Austria

VIENA 7 (Agerpres) — La Viena au fost date publicității, marți, rezultatele oficiale definitive ale alegerilor generale desfășurate duminică. În urma numărării ultimelor 270.000 de voturi — exprimate prin corespondență — repartiția definitivă a celor 183 de mandate în Consiliul Național (Parlamentul) este următoarea : Partidul Socialist, condus de cancelarul Bruno Kreisky — 93 de deputați, Partidul Populist Austriac — 80 de deputați, iar Partidul Liberal — 10.

Configurația forului legislativ federal — în care Partidul Socialist și-a menținut majoritatea absolută — este astfel identică cu cea din legislatura precedentă.

• PUNCTE CARDINALE •

Conferința Uniunii internaționale de comunicații

Începînd de luni, la Geneva se desfășoară lucrările conferinței Uniunii internaționale de telecomunicații, agenție specializată a O.N.U. La conferință, care va dura șapte săptămîni, participă 600 de delegați din peste 100 de state. Conferința va trebui să elaboreze un program cu privire la repartizarea pe zone a benzilor de frecvență pentru stațiile de radio, în special pentru unde lungi și medii, actuala situație din lume nemaicorespunzînd programelor anterioare.

După cum a arătat președintele conferinței, Drek Rose (Noua Zeelandă), în prezent operează peste 4.000 stații de radio și există cereri pentru instalarea altor 10.000 de emițătoare.

Rezervele mondiale de cărbune

Rezervele mondiale de cărbune vor dura încă 370 de ani, se arată într-un studiu întocmit de Institutul internațional pentru analizarea sistemelor aplicate. Totalul rezervelor mondiale de cărbune a fost estimat la 1.025.000 milioane tone, rezervele Marii Britanii durînd încă 30 de ani, iar ale restului Europei — 50 de ani.

Abecedare foileton

Medicii cehoslovaci au atras atenția editurilor didactice asupra numărului mare de manuale școlare și rechizite pe care trebuie să le ducă școlarii în ghiozdane din primii ani de școală. Ei au propus ca din anul școlar 1976–1977, abecedarele să fie divizate în fascicule, care să corespundă fiecărui trimestru și astfel să scadă greutatea din spatele micilor școlari.

Prima sudură la mare adîncime

Șapte tehnicieni americani au realizat prima sudură la 115 m adîncime la țevile unei conducte de gaze care vor urma să transporte gazul metan de la zăcămîntul din Frigg (Marea Nordului) pe coasta scoțiană. Cei șapte specialiști au stat aproape o lună în interiorul unui cheson de depresurizare și au folosit timp de 8 ore pe zi aparatul de sudură la mare adîncime pentru lipirea a două țevi avînd un diametru de 80 cm.

I.I.S. „ȚESĂTURA" IAȘI

are vacant
– un post de economist sau economist principal
la serviciul financiar.

LICEUL MECANIC NR. 1 IAȘI

strada Mihail Sturza nr. 2, telefon 11877
angajează
– un maistru instructor–aschietor
Încadrarea se face conform Legii 12/1971.

ÎNTREPRINDEREA PENTRU VALORIFICAREA CEREALELOR ȘI PLANTELOR TEHNICE VASLUI

cu sediul în Vaslui, strada Podul Înalt nr. 1, telefon 11633 sau 11452,
angajează
– consilier juridic
în condițiile Legii nr. 12/1971 și Legii nr. 57/1974.

STAȚIUNEA DE MAȘINI AGRICOLE TG. FRUMOS

angajează imediat
– electricieni auto și de joasă tensiune.

G.I.G.C.L.

angajează prin transfer sau concurs
— un subinginer constructor
cu respectarea prevederilor Legii 12/1971.
Informații, la telefon 16020, serviciul plan-remunerare

ÎNTREPRINDEREA DE TRANSPORT ÎN COMUN IAȘI

str. Uzinei nr. 12
angajează de urgență :
— **șoferi autobuze,** posesori ai permisului categoria „D"
— **șoferi** cu permis de conducere categoria „C" care să aibă (după carnetul de muncă) peste 3 ani de conducere
— **șoferi** cu permis de conducere categoria „C" care să aibă (după carnetul de muncă) cel puțin 1 an de conducere pentru a fi pregătiți la cursul de 3 luni în vederea obținerii dreptului de conducere autobuze.
Retribuirea șoferilor autobuze : între 1.957 și 2.730 lei.
Pentru nefamiliști se asigură cazarea la dormitorul întreprinderii.
Relații suplimentare, la biroul personal, telefon 12120.

INSTITUTUL DE CERCETARE ȘI PROIECTARE PENTRU CELULOZĂ ȘI HÎRTIE BRĂILA

str. Danubiului nr. 12, angajează :
– ingineri pentru industria celulozei și hîrtiei
– ingineri pentru alimentare cu apă și tratarea apelor reziduale
– ingineri pentru instalații electrice și A.M.C. pentru industria celulozei și hîrtiei
– ingineri pentru instalații termice și ventilație
– ingineri pentru utilaje în industria celulozei și hîrtiei
– arhitecți
– ingineri constructori.

Condițiile de studii și stagiu, conform prevederilor legilor nr. 12/1971 și 57/1974.
Se asigură locuință în municipiul Brăila.
Informații suplimentare, la sediul institutului sau la telefon 34057.

MICA PUBLICITATE

DECESE

• Soțul și familia Apostol, sora și cumnatul anunță cu durere încetarea din viață a scumpei lor **CECILIA BILIUS** (POPESCU), învățătoare pensionară. Înmormîntarea, joi, 9 octombrie, ora 14.00, la cimitirul Eternitatea, unde este depusă.

• Rodica soție, Viorel și Nelu copii îndurerați, anunță decesul scumpului lor **BADURLA ION**, 50 ani, plutonier major în miliție. Nu-l vom uita !

Redacția : str. Vasile Alecsandri nr. 6 — Iași.
Telefoane : administrația — 11543 ; secția politică — 14127 ; secția economică — 16435.

Tiparul : Întreprinderea poligrafică Iași, str. Vasile Alecsandri nr. 6. Telefon 14620.

BIBLIOTECA
CENTRALĂ UNIVERSITARĂ
„M. EMINESCU" IAȘI

Proletari din toate țările, uniți-vă!

Flacăra Iașului

Organ al Comitetului județean Iași al P.C.R. și al Consiliului popular județean

Anul XXXII — Nr. 9030 | Joi, 9 octombrie 1975 | 4 pagini — 30 bani

În paginile 2–3

- Mai repede, atît la cules, cît și la semănat!
- Pe cerane
- Tinerețe, idealuri, răspunderi
  - — Sarcini sporite în aprofundarea documentelor de partid
  - — Însemnări din întrecere
- Alb — Negru

Vizita de lucru a tovarășului NICOLAE CEAUȘESCU în județul Prahova

Tovarășul Nicolae Ceaușescu, secretar general al Partidului Comunist Român, președintele Republicii Socialiste România, a făcut, miercuri dimineața, o vizită de lucru în județul Prahova.

Secretarul general al partidului a fost însoțit de tovarășul Gheorghe Oprea, membru al Comitetului Politic Executiv al C.C. al P.C.R., viceprim-ministru al guvernului.

La I.A.S. Dealul Mare și la Institutul de cercetări pentru viticultură și vinificație de la Valea Călugărească, care au constituit primele obiective vizitate, tovarășul Nicolae Ceaușescu a examinat liniile principale ale programului național de dezvoltare a viticulturii în viitorul cincinal.

În centrul dialogului de lucru cu cadre de conducere din cadrul Ministerului Agriculturii și Industriei Alimentare și cu specialiști din domeniul viticulturii și vinificației s-au aflat căile de realizare a unor culturi intensive de viță de vie și de îmbunătățire a soiurilor și structurii plantațiilor, atît în unitățile de stat și cooperatiste, cît și în gospodăriile individuale.

O problemă de mare importanță în programul de dezvoltare a viticulturii, subliniată de secretarul general al partidului în discuțiile cu specialiștii, a constituit-o modernizarea plantațiilor de viță de vie. În această ordine de idei, tovarășul Nicolae Ceaușescu a pus în fața stațiunilor experimentale și cercetătorilor sarcina de a studia și stabili cele mai bune tehnologii care să conducă la stabilirea unei densități sporite și metodelor de cultură pe verticală.

Ca o orientare generală de viitor, indicată de secretarul general al partidului, a fost creșterea ponderii culturilor intensive care să beneficieze de cele mai bune soiuri de struguri, de irigații, precum și de un grad ridicat de mecanizare a lucrărilor. Totodată s-a cerut specialiștilor să-și axeze eforturile în vederea ameliorării soiurilor existente și obținerii de noi sortimente de struguri de masă și pentru vinificație, de mare productivitate și rezistente la variațiile de climă și la acțiunea bolilor și dăunătorilor.

Studiind proiectele de sistematizare a culturilor viticole, secretarul general al partidului a subliniat necesitatea folosirii cît mai judicioase a suprafețelor agricole în sensul concentrării și specializării producției viticole pe terenurile în pantă și, mai cu seamă, în zonele cu podgorii consacrate; concomitent să fie luate măsuri de comasarea viilor răspîndite în cîmpie, care împiedică lucrarea corespunzătoare a pămîntului, în suprafețe compacte, ceea ce va asigura o creștere importantă a producției mai buna folosire a terenurilor.

În legătură cu extinderea irigațiilor în vii, tovarășul Nicolae Ceaușescu a recomandat să se adopte sistemul irigării în brazdă, care asigură o udare mai eficientă a acestor plantații. În acest sens, s-a arătat că trebuie studiată posibilitatea creării de acumulări între dealurile cu vii, ridicarea apei pe vîrfurile de deal, în bazine colectoare, care permit irigarea gravitațional a tuturor suprafețelor de vii, pînă în vale, deosebit de eficientă și cu minimum de cheltuieli.

În același cadru de preocupări s-a analizat perspectiva mecanizării lucrărilor în vii în următorul cincinal. Apreciind rezultatele obținute de constructorii de mașini agricole și mecanizatorii din unitățile agricole în domeniul diversificării utilajelor necesare viticulturii, ca și eforturile pe linia autoutilării, secretarul general al partidului a atras atenția specialiștilor asupra necesității creării unei sisteme de mașini complexe în funcție de structura terenurilor și mai ales a culturilor. S-a evidențiat, totodată, faptul că se impune sporirea numărului de tractoare viticole, precum și perfecționarea sistemei de mașini specializate care să poată executa mai multe operații simultan. Pornind de la experiența cîștigată în ultima vreme de viticultorii din această zonă, s-a indicat utilizarea pe scară tot mai largă a elicopterelor la lucrările de întreținere a culturilor. Tovarășul Nicolae Ceaușescu a insistat să fie analizată posibilitatea realizării unui tip special de elicopter agricol, mai ușor, capabil să transporte cantități sporite de substanțe necesare întreținerii culturilor.

Analizînd activitatea Institutului de la Valea Călugărească, tovarășul Nicolae Ceaușescu a remarcat necesitatea unor perfecționări menite să sporească rolul acestuia și al stațiunilor experimentale din subordine în creșterea producției viticole a țării. În mod practic, va trebui să se procedeze la o zonare a bazinelor viticole, stațiunile experimentale urmînd să coordoneze și să îndrume activitatea tuturor unităților agricole de stat și cooperatiste, a producătorilor individuali în aplicarea programului național de dezvoltare a viticulturii din zona ce o va deservi fiecare. Stațiunilor experimentale — nu numai din domeniul viticulturii ci și din pomicultură, legumicultură și cultura cerealelor — le revine sarcina, pe lîngă activitatea de cercetare și de pregătire a cadrelor de specialitate, de a pune la dispoziția unităților producătoare din zonă rezultatele cercetărilor efectuate — material săditor selecționat, tehnologii și metode moderne de lucru —, de a îndruma și controla întreaga activitate din domeniul agricol respectiv.

Următoarea etapă a vizitei de lucru a secretarului general al partidului în județul Prahova au constituit-o două din marile unități industriale ale Ploieștiului: Întreprinderea de utilaj chimic și Uzinele „1 Mai".

Zecile de mii de ploieșteni care au ținut să fie de față la sosirea tovarășului Nicolae Ceaușescu în orașul lor i-au făcut o primire plină de entuziasm.

Aria problemelor care au reținut atenția secretarului general al partidului cu prilejul acestei vizite în municipiul Ploiești a cuprins o sferă largă, de la cele privind îmbunătățirea activității economice a unităților industriale pînă la cele referitoare la creșterea edilitară a localității.

În discuțiile pe care le-a purtat tovarășul Nicolae Ceaușescu în cele două mari unități ale industriei noastre constructoare de mașini s-au abordat problemele majore ale sporirii și modernizării în continuare a producției de utilaje chimice și petroliere românești.

Raportînd că Întreprinderea de utilaj chimic a îndeplinit sarcinile cincinalului încă de la 8 august, directorul unității a subliniat că oamenii muncii de aici s-au călăuzit permanent după învățămintele desprinse din ultima vizită, din octombrie 1973, a tovarășului Nicolae Ceaușescu.

Examinînd, în continuare, machetele și planșele care înfățișează planurile de extindere a întreprinderii, secretarul general al partidului apreciază că ele au fost gîndite judicios și eficient, dar recomandă în același timp să li se aducă corecturile impuse de necesitatea ca întreaga suprafață disponibilă să fie folosită în scopul creșterii producției de utilaje complexe. În cursul vizitării unei noi hale, în curs de execuție, ca și a cazangeriei, secretarul general al partidului se interesează îndeaproape de caracteristicile utilajelor care au completat zestrea tehnică a unității, precum și de cele ale produselor finite. Dînd o apreciere pozitivă progreselor înregistrate și în acest domeniu, tovarășul Nicolae Ceaușescu cere să se grăbească procesul de modernizare a structurii producției, să se accelereze dotarea utilajelor cu instalații de automatizare, printr-o colaborare mai strînsă între specialiștii întreprinderii și cei de la institutul central profilat pe proiectări și cercetări în acest sector.

Secretarul general al partidului se oprește apoi cu interes în laboratorul de sudură, dotat cu aparate și utilaje complexe, care permit omologarea noilor procedee și crearea condițiilor pentru folosirea acestora în fabricația curentă, instruirea și autorizarea personalului calificat să execute asemenea operațiuni, verificarea, testarea și punerea în funcțiune, la locurile de muncă, a noilor aparate ce intră în dotarea unității. Apreciind această realizare, tovarășul Nicolae Ceaușescu examinează cu atenție o serie de aparate și utilaje de înaltă productivitate aflate aici în funcțiune și cere specialiștilor să treacă la producerea lor în serie.

Aceleași probleme ale sporirii și diversificării producției de utilaje complexe sînt dezbătute și în cursul vizitei la Uzinele „1 Mai" — una din cele mai mari de acest profil din lume. Și aici, tovarășul Nicolae Ceaușescu se declară mulțumit de modul cum au fost gîndite amplasamentele principalelor construcții, dar, confruntînd machetele și planșele prezentate cu realitatea de pe teren, identifică, în cursul discuțiilor pe care le poartă cu specialiștii, posibilități de sporire a capacităților proiectate în limitele aceluiași perimetru. Astfel, secretarul general al partidului cere ca hala de utilaje metalurgice să fie considerabil mai mare decît cea preconizată, mai ales că solicitarea de asemenea produse este în creștere. Rezultă, de asemenea, că se va putea extinde considerabil, prin sistematizarea unor construcții anexe și reducerea la necesar a spațiilor afectate pentru drumuri interioare, și secția de pompe.

Într-o conexiune firească sînt abordate problemele diversificării producției. Apreciind succesele obținute pe această linie, secretarul general al partidului arată că, la nivelul experienței cîștigate, se impune, în virtutea criteriilor eficienței economice, o specializare a uzinelor noastre de profil pe producerea unei anumite game de instalații.

Pe parcursul vizitării unor secții de producție, directorul întreprinderii raportează că indicațiile date cu prilejul celor patru vizite de lucru efectuate aici de secretarul general al partidului în cursul actualului cincinal au fost îndeplinite integral.

Cîteva exemple semnificative pentru această arie de preocupări îi sînt prezentate tovarășului Nicolae Ceaușescu la secția de pompe, unde sînt apreciate pozitiv și succesele dobîndite pe calea sporirii capacității produselor și ridicării performanțelor tehnice ale acestora.

Poposind în fața unora dintre complexele utilaje, concepute și executate aici, secretarul general al partidului felicită călduros pe specialiști.

Cuvinte de apreciere sînt formulate și la adresa colectivului de la secția de sape cu role, înzestrată, și ea, cu numeroase instalații complexe de concepție proprie.

Sintetizînd impresiile sale, secretarul general al partidului adresează, înainte de plecare, călduroase felicitări colectivului de la „1 Mai", împreună cu urări de noi succese.

(Agerpres)

Un trimestru decisiv

Fiecare zi de lucru, mai productivă decît ziua precedentă!

Sîntem în ultimul trimestru al anului, trimestru decisiv pentru îndeplinirea planului de producție și a angajamentelor asumate în întrecerea socialistă. Bilanțul pe nouă luni arată că în industria județului nostru s-a obținut un volum de producție cu 17,6 la sută mai mare decît în perioada corespunzătoare a anului trecut, sau, exprimat altfel, bilanțul ne face cunoscut că s-a realizat 68,8 la sută din planul anual. Diferența de 31,2 la sută ce a mai rămas pînă la sfîrșitul anului poate fi îndeplinită dacă în fiecare lună se va lucra în medie cu un ritm de 10,3 la sută, ritm superior mediei lunare din cele trei trimestre. După cum se vede, se cere întreprinderilor un efort deosebit, dar posibil de dus la bun sfîrșit, ținînd seama de potențialul tehnic și uman de care dispunem. Pînă la sfîrșitul lunii septembrie, industria județului nostru a dat peste prevederi energie electrică cu 3,1 la sută, profile din oțel cu 2,2 la sută, oțel brut cu 16,6 la sută, medicamente cu 8,2 la sută, însemnate cantități de utilaje tehnologice pentru diferite ramuri economice etc.

Gradul de înzestrare tehnică a întreprinderilor noastre, organizarea producției sînt reflectate în creșterea productivității muncii cu 5,5 la sută în cele trei trimestre comparativ cu aceeași perioadă din anul precedent. De remarcat este și faptul că pe seama creșterii productivității s-a obținut 34,5 la sută din sporul producției globale.

Printre unitățile care au înregistrat cele mai bune rezultate se numără Întreprinderea de piese auto, I.M.M.R. Pașcani, Întreprinderea de prelucrare a lemnului, I.M.A.I.A., „Textila" și altele. Pînă la sfîrșitul lunii septembrie au îndeplinit planul cincinal 32 de unități economice care au realizat peste prevederile cincinalului o producție globală de 2,8 miliarde lei. Sînt însă unele unități care înregistrează rămîneri în urmă și care trebuie să depună eforturi mai

(continuare în pag. a 2-a)

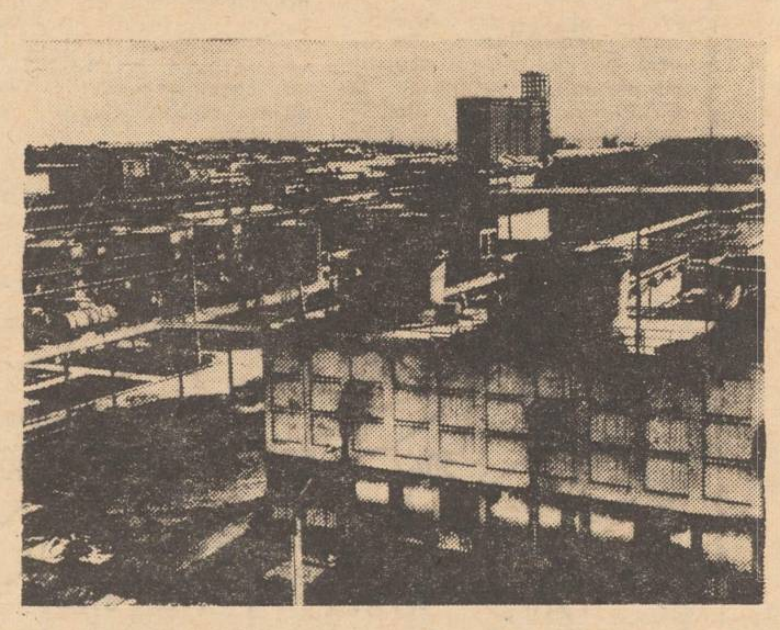

Combinatul de fibre sintetice — puternică unitate a industriei ieșene. Imagine spre turnurile de răcire.

„Fabrica de carne" se menține la înălțime

Continuîndu-și seria succeselor, și după 9 luni cît au trecut din acest an, colectivul Complexului intercooperatist porcin — Tomești raportează însemnate depășiri de plan. Astfel, planul producției de carne a fost depășit cu 100 tone, iar beneficiul prevăzut inițial — cu 4,5 milioane lei.

La desfundat pe locul viitoarei livezi

În primăvara anului viitor patrimoniul pomicol al județului nostru urmează să crească cu încă 80 de hectare. Cele mai mari suprafețe vor fi plantate la C.A.P.-urile Comarna (45 hectare), Bîrnova (16 hectare) și Cozia (14 hectare). Lucrările de amenajare a viitoarelor plantații se află într-un stadiu avansat la C.A.P. Comarna. Pînă în prezent, aici au fost desfundate 20 de hectare. Acțiunea continuă.

Locuințe noi

Planul de investiții din fondul de stat pentru construcțiile de locuințe pe 1975, în județul Iași, a fost îndeplinit pînă la 30 septembrie a.c. în proporție de 67,7 la sută. Au fost predate beneficiarului (G.I.G.C.L.) 1.047 de apartamente, iar aproape 1.000 sînt în stadiu de finisaj. În ritm ridicat se desfășoară lucrările și la locuințele proprietate personală. Au fost predate 1.133 de apartamente, iar la 436 se execută finisajele.

Prezențe ieșene peste hotare

Scriitorul Corneliu Ștefanache, redactor șef al revistei „Convorbiri literare", a plecat la Moscova, unde va efectua un schimb de experiență în cadrul relațiilor stabilite între publicațiile literare dintre cele două țări.

Mai repede, atît la culeș, cît și la semănat!

● Deși aproape tot porumbul a ajuns în glugi, depănușatul avansează la fel de lent
● Unii au încheiat deja semănatul grîului, alții nici nu se văd din urmă

Zi de zi, agricultorii ieșeni înscriu noi succese în cronica actualei campanii agricole. La seria lor cooperativele agricole adaugă acum terminarea recoltării culturii de soia. Și culesul strugurilor e ca și încheiat, din moment ce ieri nu mai era de recoltat decît ceva mai mult de un procent din totalul viilor pe rod. In faza finală a intrat și strînsul porumbului. Intr-adevăr au ajuns de acum în glugi tulpinile de pe mai bine de 96 la sută din întreaga suprafață, foarte puține unități mai avînd porumb „în picioare". Cum însă porumbul din glugi nu se află încă la adăpost, interesează mai mult cît s-a și desfăcat față de întreaga suprafață cultivată. Calculînd în acest fel, rezultă că pe județ s-a recoltat 56,4 la sută din tot porumbul, situația pe consilii intercooperatiste fiind înfățișată în harta de mai jos. Realizările medii ascund însă marile diferențe care există între unitățile din cadrul consiliilor. Este drept că și în ultimele zile în unele C.A.P.-uri ritmul depănușatului a sporit considerabil. De altfel, la Vînătorii, Hîrlău, Drăgușeni, Tungujei, Gîrbești, ca și în multe alte locuri, acțiunea se apropie de sfîrșit. Dar în vreme ce în raza consiliului Scînteia — de pildă — C.A.P. Drăgușeni reușește să depănușeze recolta de pe 300 din cele 355 de hectare ocupate cu porumb, vecinii de la C.A.P.-urile Șcheia, Ipatele sau Scînteia nu se situează nici la jumătatea planului. La fel sau chiar și mai rămase în urmă sînt și alte C.A.P.-uri din județ, printre care și cele din Probota, Popricani, Fîntînele, Al. I. Cuza, Focuri, Horlești, Răducăneni. Aici, ca și în celelalte unități întîrziate, grăbirea culesului se impune de la sine.

Este de asemenea cazul ca, paralel cu recoltările, să se accelereze și ritmul semănatului. Sigur că nu putem pretinde tuturor unităților să atingă performanțele C.A.P.-urilor din Mogoșești-Siret sau Grozești care au și raportat deja încheierea însămînțării grîului.

Trebuie totuși să se înțeleagă că s-a scurs de acum circa două treimi din epoca optimă și că tocmai de aceea e nevoie să se dea peste tot zor cu semănatul. Asemenea măsuri se impun însă în primul rînd în C.A.P.-uri ca cele din Bîrnova, Horlești, Letcani, Cozia și celelalte unități situate cu mult sub media județului (53 la sută).

Sîntem nevoiți să arătăm că și la cultura orzului care trebuia de acum să fie integral însămînțată mai sînt, pe alocuri, și în prezent restanțe ce totalizează pe județ peste 13 la sută din suprafața totală. Rămîneri în urmă asemănătoare întîlnim, de asemenea, la însămînțarea culturilor furajere pentru masă verde. Situația cea mai critică se menține totuși la semănatul legumelor-verdețuri unde nu s-a realizat nici un sfert din plan.

SITUAȚIA RECOLTĂRII PORUMBULUI BOABE PE CONSILII INTERCOOPERATISTE, ÎN DIMINEAȚA ZILEI DE 8 OCTOMBRIE A.C. (procentele reprezintă cît s-a depănușat față de suprafața rămasă în cultură)

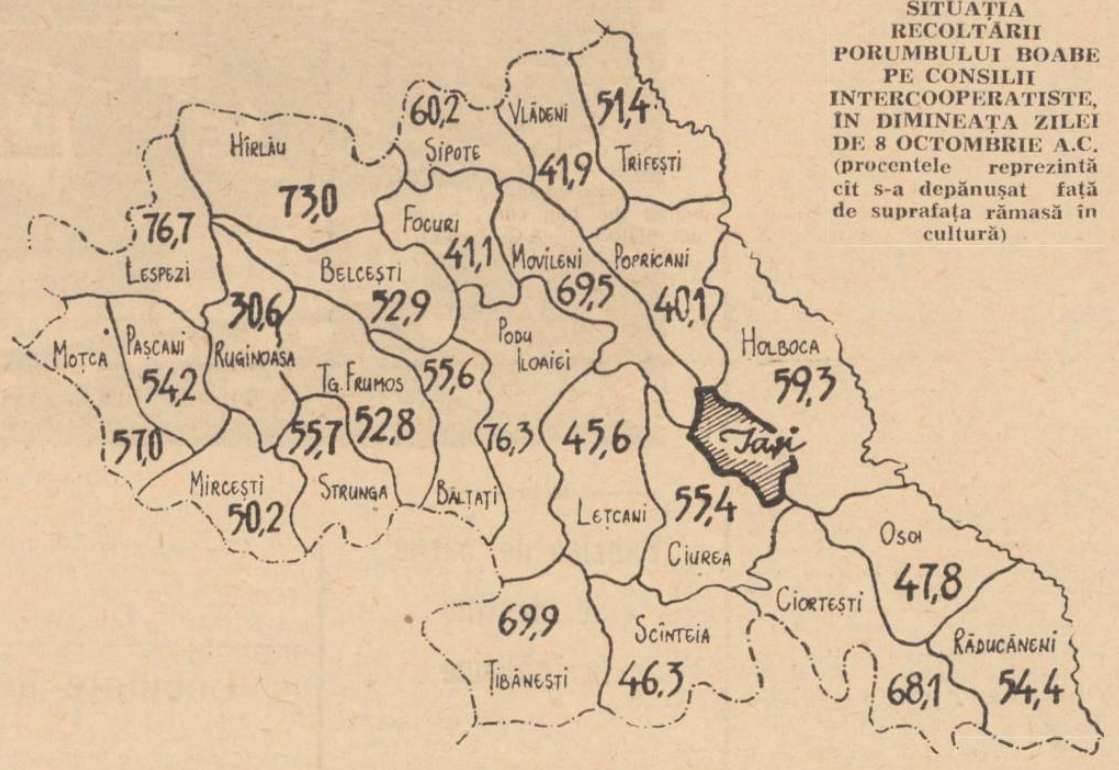

Pe ecrane / „Cantemir"

Film istoric, prin care cineaștii aduc din trecut profunde semnificații cu valabilitate acută în prezent, „Cantemir" se impune printr-un ton aparte în contextul filmelor noastre istorice, în primul rînd prin originalitatea și raritatea personajului central — prințul-cărturar Dimitrie Cantemir. Personalitate marcantă a culturii europene care, într-un secol numit **al luminilor**, s-a urcat pe tronul Moldovei nu numai pentru a o cîrmui, nu numai pentru a-i asigura independența și integritatea hotarelor, ci și pentru a inaugura o epocă a culturii românești, convins fiind — ca un om luminat ce era — că fără cultură, fără știință de carte, fără ascuțimea spiritului, un popor nu-și poate realiza idealurile nobile de libertate, de dreptate, de pace.

S-a observat deja cu exactitate că filmul este „o operă de reflecție activă asupra unui ieri cu prelungiri fertile în zilele noastre", asumîndu-și meritat rolul de motivație istorică și filozofică a unora din ideile și acțiunile noastre de astăzi. In înțelegerea lui Cantemir, nu numai așezarea geografică și contextul istoric determină soarta unui popor, ci și — mai ales — capacitatea sa de a desfășura o politică înțeleaptă, de echilibru, de înțelegere, de respect reciproc, capacitate care ține nu atît de tăria armelor, cît de ascuțimea spiritului. Cît de valabilă este încă și astăzi această idee care ne vine din trecut și limpede de văzut și în filmul lui Mihnea Gheorghiu (scenariul) și Gh. Vitanidis (regia), care are drept calitate esențială rostirea clară a unei asemenea idei, căreia reușește să-i asigure și atributul de continuitate și specificitate românească.

Film-portret, așa cred că trebuie socotit „Cantemir", chiar dacă există și aparențe de frescă istorică și, pe alocuri, chiar secvențe de film de aventuri, cu tipuri pitorești. Figura prințului-cărturar este luminată din unghiuri foarte diverse, reliefîndu-i-se multiplele valențe umane, spirituale, politice, strategice etc. Al. Repan poartă cu distincție și cu o anume inteligență „masca" cerută de rol, portretul complex al prințului presupunînd însă, cred, mai multă profunzime și subtilitate decît i-a putut conferi actorul. Roluri generoase au avut Emanoil Petruț, Iurie Darie, George Constantin, prezențe remarcabile ale peliculei. Nesatisfăcătoare ni s-a părut contribuția Ioanei Bulcă, plafonată parcă în aceste roluri de soție de voievod. Intr-un rol surprinzător de restrins în scenariu — Ion Necuice — apare actorul ieșean Emil Coșeriu, realizînd un portret succint dar pregnant, expresiv al celebrului cronicar. De asemenea, Papil Panduru schițează exact profilul boierului Corbea.

Contribuția lui Vitanidis la realizarea filmului este una „de meserie" ponderată, fără sclipiri de regizor mare, dar și fără erori evidente. El a știut să păstreze mereu în centrul unui tumult de oameni și situații figura titulară, creîndu-i relații de multe ori firești, chiar atunci cînd dialogul alunecă spre retorică. Imaginea semnată de Nicolae Girardi reușește mai ales în secvențele de ansamblu (interioare-exterioare), dar e monotonă în prezentarea tipurilor și excesivă în prim-planuri. Ca ieșeni — dar nu numai pentru asta, ci și pentru că autenticitatea atmosferei ar fi reclamat-o — am fi dorit o mai insistentă prezentare a Iașului în care se petrece o bună parte din acțiune.

ȘT. O. MUGUR

Recitaluri de poezie patriotică, muzică și umor

Cu prilejul „Decadei cărții românești" (10—19 octombrie), Studioul de radioteleviziune—Iași organizează recitaluri de poezie patriotică, muzică și umor, cu participarea unui grup de scriitori din București și Iași. Primele recitaluri vor avea loc vineri la Spitalul clinic de psihiatrie și la Liceul „G. Ibrăileanu", la ora 9,30 și respectiv, ora 17, urmînd ca sîmbătă să fie prezentate recitaluri la Școala interjudețeană de partid Iași (ora 10) și la Liceul „Mihail Sadoveanu" (ora 14).

Șantier plastic

O scurtă convorbire cu sculptorul Iftimie Bârleanu ne-a permis să aflăm că, în momentul de față, artistul lucrează la un portret de cooperatoare fruntașă, pentru expoziția de pictură, sculptură și grafică ce se va deschide la Iași, în „Săptămîna artelor plastice" (8—15 decembrie). De asemenea, a terminat statuia intermediară pentru monumentul lui Ștefan cel Mare, ce va fi amplasat la Suceava, iar o lucrare anterioară și anume statuia marelui nostru cărturar Dosoftei a fost turnată în bronz și va fi foarte curînd dezvelită în fața Casei Dosoftei din Iași.

în 24 de ore

Radio Iași

Programul de seară (9 octombrie): 16.30 Cotidian sonor; 18.00 Cîntecul care mi-e drag; 18.20 Orizont cultural; 18.50 Cîntece patriotice; 19.00 Buletin de știri; 19.05 Piese clasice în interpretări moderne; 19.15 Cartea marilor idei; 19.30 Pe portativul undelor, melodia preferată; 20.00 Teatru la microfon; Muzică.

Programul de dimineață (10 octombrie): 6.00—8.30 Emisiune complexă de actualități și muzică.

Televiziune

16.00 Teleșcoală; 16.30 Curs de limbă germană; 17.05 Cabinet juridic; 17.25 Din țările socialiste; 17.35 Opereta clasică românească; 17.55 Enciclopedie pentru tineret; 18.20 Muzica — emisiune de actualitate muzicală; 18.45 Universitatea Tv; 19.20 1001 de seri; 19.30 Telejurnal; 20.00 Cadran economic mondial; 20.15 Concert perpetuum extraordinar — Mozart; 20.50 Revista literar-artistică Tv; 21.30 Vedete ale cîntecului; 21.40 Univers științific; 22.10 „24 de ore".

Cinematografe

Victoria, orele 9.00; 11.05; 14.45; 16.50; 18.55; 21.00: „Cantemir". **Republica**, orele 9.00; 13.20 16.40; 20.00: „Ziua cea mai lungă". **Copou**, orele 9.00; 11.00; 15.00; 17.00; 19.00; 21.00: „Se mai întîmplă minuni". **Tineretului**, orele 9.00; 11.00; 15.00; 17.00; 19.00; 21.00: „Steaua Sudului". **Tătărași**, orele 16.00; 18.00; 20.00: „Tom Sawyer". **Nicolina**, orele 16.00; 19.00: „Neamul Șoimărești-lor".

In județ. Pașcani: Casa de cultură, „Lanțuri". **Clubul C.F.R.**, „Călătoria". **Tg. Frumos**, „Teroare pe „Britannic". **Hîrlău**, „Martorul trebuie să tacă".

Teatrul „Victor I. Popa" Birlad

prezintă astăzi, la orele 17.00 și 19.30, pe scena Naționalului ieșean, spectacolul cu piesa **„Drumul spre Everest"** de George Genoiu.

Filarmonica de stat „Moldova"

Astăzi la ora 20.30 va avea loc, în sala Filarmonicii, un concert simfonic educativ pentru studenți. Dirijor: Ion Băciu. Solist: Evelio Tieles Ferrer — vioară — Cuba. In program: Th. Drăgulescu — Reportaje; Ed. Lalo — Simfonia spaniolă pentru vioară și orchestră; J. Brahms — Simfonia a II-a.

Pronoexpres

La tragerea din 8 octombrie 1975, au fost extrase următoarele numere:

Extragerea I: 41 29 34 1 22, 32

Fond de cîștiguri lei 881.636.

Extragerea a II-a: 33 39 19 8 44.

Fond de cîștiguri lei 1.228.762.

Timpul probabil

Vremea se va menține rece cu cerul noros la acoperit. Local va ploua, mai ales sub formă de averse, iar la munte și în zonele de dealuri înalte, ploile se vor transforma în lapoviță și ninsoare.

Vîntul va prezenta intensificări puternice din sectorul nord-vestic. Valorile minime de temperatură vor oscila între 3 și 7 grade, iar cele maxime între 6 și 11 grade.

SPORT Agendă șahistă

● Fostul ieșean, ing. Aurel Anton, transferat de curînd la Timișoara, a cîștigat partida cu sovieticul A. V. Sicev, din cadrul finalei celei de a IX-a ediții a campionatului european individual de șah prin corespondență. In urma acestei victorii, el a acumulat 10 1/2 puncte din 13 posibile, obținînd deja atît norma de maestru internațional, cît și calificarea în finala campionatului mondial. Pentru cucerirea titlului de campion european, reprezentantul țării noastre mai are nevoie de un singur punct, pe care-l poate realiza ușor din partida neterminată cu polonezul Jan Widera, în care deține avantaj decisiv.

● Medicina Iași, compusă din cinci seniori, două senioare și un junior, a susținut un meci în orașul Wroclaw, cu echipa locală Maraton, pe care a învins-o cu scorul de 11½—4½ puncte. Formația ieșeană a cîștigat și un turneu internațional, tot în R. P. Polonă. Iată clasamentul final: 1. Medicina Iași 12 1/2 puncte; 2. Etman Wroclaw 10 1/2 puncte; 3. Maraton Wroclaw 9 1/2 puncte; 4. Ekstöm (Suedia) 3 1/2 puncte. Dintre șahiștii ieșeni, cele mai bune rezultate le-au obținut V. Vaisman și M. Dominte.

● Pentru turneul de calificare care urmează să înceapă la Iași în a doua jumătate a acestei luni, se așteaptă o participare numeroasă, dată fiind și prezența, pentru prima dată, a unor secții noi afiliate la F.R.S. (Terom și Tehnoton). Ședința tehnică va avea loc în ziua de 10 octombrie, ora 18, la sediul C.J.E.F.S.

● In ultima decadă a lunii octombrie, va începe, în sala clubului Medicina, tradiționalul turneu anual „Finala Iașului". Participă maeștri, candidați-maeștri și jucători de categoria I. Cererile de participare vor fi depuse de către șahiști în ziua de 17 octombrie, ora 18, la sediul C.J.E.F.S., cînd se va face și tragerea la sorți.

Turneu individual de tenis

La 15 octombrie, pe terenurile de la Strand, vor începe întrecerile unui turneu individual de tenis de cîmp. Inscrierile se fac pînă la 14 octombrie, la Strand. Pot participa sportivi între 19 și 45 de ani.

Fiecare zi de lucru, mai productivă decît ziua precedentă!

(urmare din pag. 1)

mari pentru a le recupera. Avem posibilitatea ca, pînă la jumătatea lunii octombrie, întreaga industrie a județului nostru să raporteze îndeplinirea planului cincinal la producția globală — un succes de seamă al oamenilor muncii din această parte a țării.

Activitatea intensă care caracterizează întreprinderile noastre trebuie să aibă ca obiectiv în această perioadă atît îndeplinirea cincinalului înainte de termen și îndeplinirea integrală a planului pe anul curent, cît și pregătirea producției pentru anul viitor. Succesele pe care scontăm sînt legate de o mai judicioasă folosire a mașinilor și utilajelor, a timpului de lucru. Sub conducerea organizațiilor de partid, oamenii muncii trebuie să acționeze astfel ca fiecare zi de lucru să fie mai productivă decît ziua precedentă. In această privință mai sînt rezerve importante care pot fi valorificate printr-o bună organizare a muncii, prin aprovizionare ritmică cu materii prime și materiale. Astfel de măsuri trebuie să fie în atenția fiecărei întreprinderi, mai cu seamă a întreprinderilor metalurgiee, „Nicolina", „Tehnoton", de prelucrare a maselor plastice etc. Calitatea producției este un alt obiectiv de seamă care trebuie să fie în permanență în atenția colectivelor întreprinderilor. Exigențele mereu sporite impun noi măsuri pentru respectarea cu strictețe a tehnologiei, creșterea răspunderii fiecăruia. De asemenea, trebuie să continuăm a ne preocupa cu perseverență de îndeplinirea planului de export. Față de anul trecut (trei trimestre), exportul a înregistrat o creștere de 14,4 la sută. Aceasta este și explicația îndeplinirii cincinalului la export la sfîrșitul lunii septembrie. Sub conducerea organizațiilor de partid, colectivele întreprinderilor vor face din acest trimestru decisiv o perioadă rodnică, de realizări sporite, de noi succese în activitatea productivă, în pregătirea producției din primul an al cincinalului care bate la ușă.

TINERE ȚE, IDEALURI, RĂSPUNDERI

Acțiuni, inițiative

Tineretul ieșean întîmpină Congresul al X-lea al U.T.C. și Conferința a X-a a U.A.S.C.R. cu noi fapte de muncă, cu noi acțiuni în activitatea educativă. În industrie și agricultură, în construcții și alte sectoare de activitate prind viață noi inițiative, prin acțiuni la care participă zeci de mii de tineri. • Peste 15.000 de tineri, de pildă, au executat, în ultimele două săptămîni, lucrări de muncă patriotică în sprijinul producției. Circa 50.000 de ore-om s-au efectuat în schimburi de onoare și zile ale producției record. S-au remarcat acțiunile desfășurate la I.M.I., C.F.S., I. M. „Nicolina", I.M.M.R. Pașcani, Întreprinderea de confecții. • În agricultură, se constată, în continuare, o masivă participare a tineretului la campania agricolă de toamnă. Din inițiativa organizațiilor U.T.C., au lucrat pe ogoare circa 28.000 de tineri — membri C.A.P., lucrători din I.A.S., elevi și studenți. În ultimele 15 zile, au acționat peste 200 de echipe de tineri cooperatori și mecanizatori. • Un succes al Organizației municipale Iași a U.T.C.: s-a îndeplinit angajamentul de a realiza, peste planul anual, lucrări finanțate de muncă patriotică în valoare de 500.000 lei.

Pentru noul an de învățămînt politico-ideologic U.T.C.

Sarcini sporite în aprofundarea documentelor de partid

Începînd sub semnul marilor evenimente din viața tineretului patriei noastre — Congresul al X-lea al U.T.C. și Conferința a X-a a U.A.S.C.R. — învățămîntul politic U.T.C. își orientează, ca și în anul precedent, tematica în direcția aprofundării documentelor Congresului al XI-lea al partidului, propunîndu-și ca obiectiv fundamental **formarea și dezvoltarea unei conștiințe politice înaintate, a unei bogate culturi ideologice,** consolidarea la tineri a deprinderii de a analiza, înțelege și transpune în viață comandamentele social-politice ale epocii.

Pentru a-și realiza cu eficiență sporită această menire, **învățămîntul politico-ideologic U.T.C. se va desfășura, începînd cu acest an, în cicluri de studiu de 4 ani, care vor permite abordarea unei problematici complexe** (principiile socialismului și comunismului științific, conceptele politice, filozofice, ideologice și estetice marxiste, principiile moralei socialiste etc.). Folosind ca formă organizatorică de bază **cursul pe probleme politico-ideologice** și oferind posibilitatea opțiunii tinerilor pentru 4 cursuri din cele prevăzute în instrucțiunile C.C. al U.T.C. (la care se adaugă un curs special cu probleme de învățămînt destinat elevilor), noua modalitate de desfășurare a învățămîntului politico-ideologic U.T.C. oferă, practic, tuturor categoriilor de tineri posibilitatea de a organiza această acțiune potrivit condițiilor concrete și necesităților reale ale fiecărui colectiv. Totodată, există posibilitatea ca în cadrul aceleiași organizații de tineret să se adopte simultan mai multe cursuri (funcție de nivelul și profilul pregătirii tinerilor care o compun) sau ca același curs să fie studiat diferențiat pe grupe de studii.

Avînd în vedere aceste condiții complexe de desfășurare a învățămîntului politico-ideologic, Comitetul județean al U.T.C. a trecut la recrutarea propagandiștilor pe baza structurii ciclurilor de învățămînt adoptate de fiecare organizație. Instruirea, care va începe imediat după Conferința organizației noastre județene (după 18 octombrie a.c.), se va desfășura și ea diferențiat și, cu sprijinul unor cadre de partid, cadre didactice universitare cu o înaltă pregătire, sperăm să oferim tineretului ieșean propagandiști bine orientați politic și bine pregătiți teoretic.

Precizînd că **la nivelul întreprinderilor și școlilor prima temă a fiecărui curs va fi dezbătută chiar în această lună, iar pentru tinerii cooperatori la începutul lunii noiembrie,** considerăm că sînt pregătite toate condițiile pentru ca învățămîntul politico-ideologic U.T.C. — forma fundamentală a activității noastre ideologice — să exprime plenar autenticul spirit revoluționar al tineretului de pe aceste meleaguri.

DUMITRU CONSTANTIN
secretar cu probleme de propagandă și cultură al Comitetului județean Iași al U.T.C.

La ferma Sîrca a I.A.S. Tg. Frumos, o echipă de tineri pregătește un nou transport de legume pentru piață.

Foto: L. STRATULAT

Însemnări din întrecere

„Experiența arată că putem lucra mai bine"

Două măsuri din programul de activități al organizației de tineret de la atelierul de reparații al Depoului de cale ferată Iași: repararea prin muncă patriotică, pînă la Congresul al X-lea al U.T.C. și Conferința a X-a a U.A.S.C.R., a trei locomotive (R.T.-uri) și cuprinderea tuturor tinerilor la școala personalului. Care e stadiul îndeplinirii lor? Ne răspunde lăcătușul Osvald Căpățînă, secretarul organizației: „Tocmai luăm măsurile organizatorice pentru ca duminică, 12 octombrie, să reparăm cea de a doua locomotivă, iar școala personalului s-a redeschis azi, (7 oct. n.n.), ea cuprinzînd toți uteciștii".

Parcurgem halele de reparații. Locomotive Diesel electrice și hidraulice, intrate pentru o simplă revizie sau o reparație mai amplă, se supun brațelor pricepute ale lucrătorilor. Circa 70 la sută sînt tineri, cu puțini ani în meserie. „La noi, oamenii se schimbă des, mulți dintre ei plecînd în sectorul de exploatare, ca ajutori de mecanici și, apoi, mecanici de locomotivă" — explica șeful de atelier. De subliniat că acest colectiv, mereu întinerit, reușește să-și facă tot mai bine datoria. Două argumente: kilometrii parcurși de locomotive între două defectări au sporit cu peste 35 la sută în septembrie față de august; similar, imobilizarea locomotivelor s-a redus cu 14 la sută. Este urmarea sporirii operativității și calității reparațiilor la care participă Ioan Baltariu, Pavel Bujor, Neculai Copăceanu, Ioan Sichim, Constantin Căliman, Ioan Taciuc și alți tineri fruntași. Se adaugă, însă, și grija în exploatarea și întreținerea locomotivelor manifestată de mecanici și ajutorii acestora. Am reținut numele lui Mihai Ichim, Ioan T. Roman, Gelu Buznosu, Iosif Fărcășel. „Putem lucra mai bine — aprecia lăcătușul Ioan Sichim. Rezultatele pe care le-am obținut în cinstea Congresului U.T.C. dovedesc că dacă ne mobilizăm putem lucra mai bine".

G. VORONEANU

NOTE

Regrete tardive

Mai multe scrisori sosite în ultima vreme la redacție ne determină să revenim asupra răspunderii tinerilor în întemeierea familiei. „Soțul meu, ne-a scris, de pildă, V. N., nu numai că nu contribuie la creșterea copilului, dar, nefiind angajat, îmi cere bani și pentru el, acostîndu-mă pe stradă, lovindu-mă...". Observăm, mai întîi, că „soțul" poartă alt nume: Alexandru Ciolan, str. Pantelimon nr. 23 Iași. Motivul? E simplu: cei doi nu au fost de fapt căsătoriți. „Ne cunoșteam de o lună și ceva (?!) — ne explică ea. Am mers la el și am rămas împreună. Ne gîndeam să ne căsătorim, dar cînd l-am cunoscut mai bine, am renunțat...". Din cele cîteva luni de conviețuire a rezultat un copil. Tatăl l-a trecut pe numele său. Mai departe, însă, cei doi se joacă de-a familia, oferind repetate spectacole în fața C.F.S. — unde tînăra lucrează — și în alte locuri. Acum, V. N. simțind din plin consecințele concubinajului cu A.C., regretă ușurința dovedită cu doi ani în urmă. Mai mult, își dă seama că de fapt nici n-a ținut la acest om... Tardiv, însă.

G. V.

ALB-NEGRU

După 30 de ani

Peste 30 de ani au lucrat Constanța Costea și Elena Panțirescu la Întreprinderea de țigarete Iași. Acum cîteva zile, după cum ne informează corespondentul voluntar **Costache Dimbu,** într-un cadru festiv a avut loc sărbătorirea ieșirii la pensie a celor două harnice muncitoare. În cinstea lor, taraful și soliștii de muzică populară de la Întreprinderea metalurgică au prezentat un program artistic.

De la o sîrmă

TG. FRUMOS (de la subredacția ziarului „Flacăra Iașului").

De unde pînă nu de mult Maria Ciobanu și Valentina Ciobanu (verișoare și vecine, în satul Războieni, comuna Tg. Frumos) erau bune prietene, astăzi nici nu vor să se vadă-n ochi. Totul a pornit de la o... sîrmă de întins rufe. Una dintre ele a legat un capăt al sîrmei de copacul aflat în curtea celeilalte. De aici, scandal, insulte, ba chiar și... păruială. Copiii lor au fost sfătuiți să nu mai vorbească unii cu alții etc. Și totul de la o sîrmă!.... S-au făcut de rîsul satului.

D-TRU PĂPUȘOIU

Paznici în... flagrant

Ștefan Lupașcu era paznic la depozitul din Pașcani al I.C.V.A., iar Costache Poleac — paznic la depozitul C.L.F. Pașcani. Împreună s-au apucat să fure vin de la unitatea de vinificație din localitate a Centrului Cotnari. Unul escaladase gardul unității, lua vin cu găleata, iar celălalt îl transporta spre sticle. Plt. Ștefan Condurache i-a surprins tocmai cînd turnau vinul în sticlele din depozitul I.C.V.A. Cei doi paznici au fost trimiși în judecată la procedura specială.

Beția și urmările ei

Lui Mihai Micu (aleea Rozelor nr. 32 Iași), de profesie electrician, îi plăcea să bea. Și cînd era în stare de ebrietate, se găsea să facă „ordine" acasă. Cum în gazdă avea un nepot care întîrziase puțin mai mult într-o seară prin oraș, a început să-i ceară explicații. Dar nu oricum: a pus mîna pe o sticlă și voia să-l lovească. Tînărul a fugit. A rămas însă fiica lui Micu, pe care a lovit-o cu sticla. Spărgîndu-se, sticla i-a tăiat fetei vena jugulară. Numai datorită intervenției prompte a medicilor tînăra se află în viață. Ceea ce a făcut M. Micu se cheamă **vătămare corporală gravă,** drept pentru care a fost arestat.

ÎNTREPRINDEREA „VICTORIA" IAȘI

angajează de urgență:

- **un economist** pentru activitate în secție
- **un inginer mecanic**
- **frezori universali**
- **forjor—tratamentist**
- **strungari metale.**

Condițiile de angajare și retribuire sînt cele prevăzute de legile 12/1971 și 57/1974.

Candidații se pot prezenta, zilnic, la sediul Întreprinderii „Victoria" Iași, între orele 10.00–13.00, biroul personal-învățămînt-retribuirea muncii.

OFICIUL JUDEȚEAN PENTRU CONSTRUIREA ȘI VÎNZAREA LOCUINȚELOR IAȘI

comunică solicitanților înscriși pentru locuințe confort I din lista de prioritate nr. 7 (de la nr. 3920 la nr. 4657), care nu au angajat sau contractat alte apartamente, că pune în vînzare apartamente confort I disponibile cu 1, 2 și 3 camere în blocurile Y–6 și Carmen, str. Dimitrov, cu predare în anul 1976 (lista acestor apartamente este afișată la sediul O.J.C.V.L.).

Ședința are loc în sala mare din str. Ștefan cel Mare nr. 47–49, sîmbătă, 11 octombrie a.c., ora 9,00.

Solicitanții vor prezenta buletinele și extrasul de cont.

OFICIUL JUDEȚEAN DE TURISM IAȘI

dispune de locuri în stațiunea Slănic, cu începere de la 10 octombrie 1975, pentru tratament digestiv, căi respiratorii și antireumatismal, cu produsul românesc „Boicil" forte.

Informații suplimentare, la sediul oficiului și telefon 15236.

CETĂȚENI!

PENTRU APĂRAREA PĂDURII DE INCENDII respectați următoarele reguli de prevenire:

— Nu aprindeți focul în pădure sau la distanță mai mică de 100 m. față de aceasta

— Nu lăsați copiii să se joace cu focul în pădure

— Nu aruncați în pădure țigări sau chibrituri aprinse

— Nu fumați decît la locurile special amenajate

ÎN CAZ DE INCENDIU:

— Anunțați imediat formația civilă sau subunitatea de pompieri militari cea mai apropiată, consiliul popular și organele silvice din zonă.

— Luați măsuri operative de stingere cu mijloacele pe care le aveți la îndemînă.

CIRCUMSCRIPȚIA FINANCIARĂ IAȘI

anunță că numai pînă la 15 octombrie a.c. se mai depun din oficiu cereri de impunere pe 1975 de către muzicanții vocali sau instrumentiști, profesioniști sau amatori, care se angajează în particular la petreceri populare.

După această dată, pentru persoanele găsite profesînd clandestin impunerea se va face pe anul curent și doi ani din urmă, cu aplicarea și a amenzilor prevăzute de H.C.M. 68/1970.

GRUPUL ȘANTIERE DRUMURI – PODURI IAȘI
ȘANTIERUL DRUMURI – PODURI IAȘI

cu sediul în Stația C.F.R. Nicolina
are vacante următoarele posturi:

- **4 conducători auto** categoriile B,C și E
- **1 automacaragiu** pentru macara de 5 tone.

Relații, la sediul garajului din strada Sergent Grigore Ion nr. 10 (Păcurari), telefon 14072.

ÎNTREPRINDEREA PENTRU VALORIFICAREA CEREALELOR ȘI PLANTELOR TEHNICE VASLUI

cu sediul în Vaslui, strada Podul Înalt nr. 1, telefon 11633 sau 11452,

angajează

- **consilier juridic**

în condițiile Legii nr. 12/1971 și Legii nr. 57/1974.

PE MERIDIANELE GLOBULUI

Sesiunea Adunării Generale a O.N.U.

NAȚIUNILE UNITE 8 — Corespondentul Agerpres, C. Alexandroaie, transmite: În cursul dezbaterile generale din plenara Adunării, au luat cuvîntul doi șefi de stat — președintele Mexicului, Luis Echeverria Alvarez, și președintele Ciprului, arhiepiscopul Makarios.

În cuvîntul său, președintele Mexicului a propus oficial crearea unui sistem economic pentru dezvoltarea lumii a treia, care să constituie un instrument de continuă apărare a prețurilor și comercializării materiilor prime, inclusiv a petrolului. El a precizat că acest organism va trebui să fie format din două organisme fundamentale: un fond financiar, orientat în mod precis spre obiectivele anunțate, și o unitate de informatică, destinată a furniza elementele în vederea acționării cu precizie și oportunitate asupra fluxurilor comerciale și financiare.

Subliniind rolul fundamental al O.N.U. pentru menținerea păcii în lume, vorbitorul a afirmat că acest organism are nevoie de o structură potrivită cu modificările contemporane, care să-l transforme într-un model de putere responsabilă și democratică.

Problemele dezvoltării și situația din Cipru au constituit dominantele discursului arhiepiscopului Makarios. Vorbitorul a subliniat că sesiunea extraordinară precedentă a Adunării Generale a marcat progrese esențiale în direcția restructurării ordinii economice internaționale și a instituirii unui sistem de relații mai echitabil și mai just, aducînd, astfel, o contribuție majoră la eforturile spre eliminarea decalajului dintre statele industrializate și cele în curs de dezvoltare.

Referindu-se la conflictul cipriot, președintele Makarios a arătat că rezoluția nr. 3.212 a Adunării Generale, votată la sesiunea trecută și apoi însușită de Consiliul de Securitate, constituie cadrul de soluționare a situației din insulă. Rezoluția cheamă la respectarea suveranității, independenței, integrității teritoriale și poziției de stat nealiniat a Republicii Cipru. De asemenea, prevede retragerea tuturor forțelor armate din insulă, încetarea intervenției străine în treburile interne ale țării și adoptarea de măsuri pentru reîntoarcerea refugiaților la casele lor. Arhiepiscopul Makarios și-a exprimat regretul că negocierile dintre reprezentanții celor două comunități cipriote nu s-au soldat pînă în prezent cu rezultate pozitive.

A luat cuvîntul apoi ministrul educației al Nepalului, Krishna Raj Aryal, care a subliniat că statele nucleare trebuie să acorde garanții suficiente de securitate statelor care nu posedă arme de distrugere în masă în scopul nefolosirii împotriva lor a acestor arme.

Acțiuni antipatronale în Portugalia

LISABONA 8 (Agerpres). — Răspunzînd apelului lansat de sindicatul lor, aproximativ 250.000 muncitori portughezi din industriile metalurgică și construcții de mașini au declanșat o puternică acțiune antipatronală, cerînd aplicarea prevederilor unui decret ce se referă — după cum precizează agenția A.N.O.P. — la satisfacerea unor revendicări privind îmbunătățirea condițiilor de muncă și de viață, prevederi pe care patronatul refuză să le ia în considerare. În urma acestor acțiuni, ministrul muncii a semnat un document care garantează satisfacerea revendicărilor muncitorilor metalurgiști prin respectarea de către patronat a termenilor contractului de muncă colectiv, aprobat deja de guvern.

Pe de altă parte, mai multe sute de militari au ocupat cazarma regimentului de artilerie de la Serra do Ilar, în semn de protest față de hotărîrea comandamentului regiunii militare de nord privind dizolvarea unui regiment de transporturi. Miercuri dimineața cazarma continua să fie ocupată, după ce trupele din zona de nord a Portugaliei fuseseră puse în stare de alertă parțială în cursul nopții de marți spre miercuri.

Actuala situație politică din Portugalia face obiectul unei declarații a Comisiei Politice a C.C. al P.C. Portughez, care relevă că țara continuă să fie confruntată cu o criză gravă pentru depășirea căreia trebuie să se dea o energică luptă împotriva forțelor contrarevoluționare.

Vizita tovarășului Cornel Burtică în Iugoslavia

BELGRAD 8 (Agerpres) — Continuînd vizita de prietenie pe care o face în Iugoslavia la invitația C.C. al U.C.I., tovarășul Cornel Burtică, membru al Comitetului Politic Executiv, secretar al C.C. al P.C.R., a avut, miercuri, o întîlnire cu Colegiul de redacție al agenției Taniug. Directorul agenției, Pero Ivacici, a prezentat aspecte ale activității agenției, referindu-se, totodată, la colaborarea cu Agenția română de presă — Agerpres.

În aceeași zi, tovarășul Cornel Burtică a vizitat Muzeul militar și Muzeul „25 Mai".

După-amiază, la Novi Sad, tovarășul Cornel Burtică a avut convorbiri cu Dușan Alimpici, președintele Comitetului provincial al Uniunii Comuniștilor din Voivodina, și alți conducători de partid din această provincie.

Gravă deteriorare a situației din Liban

BEIRUT 8 (Agerpres). — Situația din capitala Libanului a cunoscut o gravă deteriorare începînd de marți seara. Beirutul fiind, în zorii zilei de miercuri, obiectul unor explozii repetate semnalate în cîteva cartiere din zonele sud-estice. Incidentele dintre grupările rivale au reizbucnit și în partea centrală a orașului. „Drumurile de acces spre capitală sînt nesigure" — a anunțat postul de radio Beirut, menționînd, totodată, că oameni înarmați patrulează pe străzi. Tiruri de mitraliere, rachete, mortiere și arme de diferite calibre au făcut ca numeroși locuitori ai orașului să-și părăsească locuințele, petrecîndu-și noaptea și cea mai mare parte a dimineții în adăposturi.

De asemenea, schimburi de focuri au avut loc și în nordul Libanului, în zona orașului Tripoli și a satului Zagarta, unde și-au pierdut viața zece soldați.

Autoritățile franchiste intensifică represiunile

MADRID 8 (Agerpres) — Agențiile de presă relatează din orașele Madrid și Bilbao că autoritățile franchiste își intensifică represiunile împotriva adversarilor regimului. Astfel, un comunicat oficial al poliției spaniole anunță că în ultimele zile au fost arestate 17 persoane, între care nouă basci învinuiți de apartenență la organizația ilegală E.T.A. și opt membri ai organizațiilor sindicale ilegale — Comisiile muncitorești — acuzați de propagandă antiguvernamentală.

Pe de altă parte, miercuri dimineața, doi polițiști și trei civili și-au pierdut viața cînd forțele polițienești au deschis focul asupra unui grup de persoane în orașul Barcelona. O oficialitate guvernamentală a declarat că este vorba de o „eroare oribilă" provocată de lipsa de vizibilitate.

TELEX • TELEX • TELEX

• STRASBOURG

Adunarea Parlamentară a Consiliului Europei occidentale, întrunită la Strasbourg, a adoptat o rezoluție în care recomandă Organizației pentru Cooperare Economică și Dezvoltare (O.E.C.D.) să continue eforturile în vederea ajungerii la o nouă ordine economică internațională, avînd la bază principiul împărțirii mai echitabile a resurselor mondiale.

• ANKARA

Pe scena Teatrului de stat din capitala Turciei a avut loc premiera în limba turcă a piesei „Prețul" de Ion Băieșu, în regia lui Asuman Korad. Spectacolul a întrunit aprecieri elogioase din partea publicului și a criticii teatrale.

• PEKIN

Președintele Mao Tzedun l-a primit, miercuri, pe Gemal Biedici, președintele Consiliului Executiv Federal al R.S.F. Iugoslavia, aflat în vizită în R.P. Chineză, cu care a avut o convorbire prietenească — informează agenția China Nouă.

• BUENOS AIRES

Într-o declarație dată publicității la Buenos Aires, Partidul Comunist din Argentina condamnă valul de violență recent declanșat în țară de elemente extremiste, care caută să pună piedici în calea procesului de transformări inițiat de guvern.

• VARȘOVIA

Cel de-al 9-lea Concurs internațional de pian Frederich Chopin s-a deschis, marți, la Filarmonica din Varșovia. Timp de trei săptămîni, 87 de concurenți, dintre care 46 femei, vor-și vor disputa premiul celui mai bun „Tînăr virtuos".

Pentru a ajunge în grupul de 6 finaliști, concurenții vor trebui să treacă trei probe eliminatorii.

• WASHINGTON

Marți a fost dat publicității un comunicat în urma convorbirilor purtate la Washington, în cadrul Comisiei mixte India-S.U.A., de secretarul de stat american H. Kissinger și ministrul indian de externe, Y.B. Chavan. Potrivit comunicatului, cele două părți au examinat noi căi de extindere a cooperării bilaterale în domeniile comercial și economic, tehnico-științific, cultural.

• MOSCOVA

La 8 octombrie, în Uniunea Sovietică a fost lansat satelitul artificial al Pămîntului „Cosmos-773". După cum anunță agenția TASS, el este destinat continuării explorării spațiului cosmic.

• PUNCTE CARDINALE •

Un nou tren electric sovietic

La Belorecensk se află în curs de experimentare un nou tren electric sovietic care dezvoltă o viteză stabilă de 180 km/h. El va intra în exploatare pe linia Moscova — Leningrad în anul 1977 și va parcurge distanța dintre cele două orașe în 3—4 ore. Trenul va putea transporta 800 de pasageri în saloane amenajate cu fotolii confortabile și instalații de aer condiționat.

Ce ne poate spune radiografia unei mumii

Interesante concluzii științifice au obținut specialiștii din orașul vest-german Hildesheim (landul Saxonia inferioară), prin examinarea, cu ajutorul razelor Rontgen, a unei mumii egiptene de acum 2.500 de ani. Ei au constatat că cel mumificat — un preot decedat la vîrsta de aproximativ 60 de ani — nu se bucura de o sănătate prea bună: el șchiopăta din cauza unei malformații a șoldului, avea o scolioză avansată și, de asemenea, o dantură slabă. S-au putut astfel realiza observații de amănunt, în ciuda faptului că resturile organismului uman erau învelite într-un strat de fețe și bandaje avînd grosimea de un centimetru, strat care, de-a lungul timpului, s-a solidificat. Radiografia a permis, de asemenea, să se constate că defunctul a fost înfășurat la înmormîntare într-un giulgiu impodobit cu perle aurite.

Televiziune în tren

Pentru prima dată în India, pasagerii trenului expres care face legătura între Delhi și Madras au putut urmări un program de televiziune cu circuit intern. În dorința de a face călătoria mai plăcută pe distanțe foarte mari, autoritățile de la căile ferate au introdus în vagoanele de clasa I aparate cu aer condiționat și un sistem intern de televiziune, incluzînd un program cu filme, anunțuri și muzică. Pentru a reuși acest lucru, specialiștii au avut de soluționat o serie de probleme dificile, între care eliminarea efectelor vibrațiilor și a zgomotului produs în timpul mersului.

Distanța Delhi—Madras este parcursă, în prezent, cu trenul expres în două zile.

MICA PUBLICITATE

FELICITĂRI

• Mama, soțul, surorile, cumnatul, nepoții și rudele apropiate urează DOINEI POPOVICI, mulți ani fericiți și sănătate cu ocazia zilei de naștere.

• Soțul și fiul urează scumpei lor TIMOFTE ELENA multă sănătate, viață lungă alături de cei dragi.

• Cu ocazia împlinirii a 60 ani Ruxanda, Lenuța, Maricica, Costin și Vasile urează fratelui și cumnatului NISTOR CONSTANTIN multă sănătate, fericire și „La mulți ani".

LECȚII — MEDITAȚII

• Meditez matematică — fizică, orice nivel. Căsuța poștală 179 — Oficiul 3.

VÎNZĂRI—CUMPĂRĂRI

• Vînd casă ultracentral, curte, garaj. Telefon București, 473737; Iași, 17114.

• Vînd casă, trei camere, bucătărie, baie, pivniță, cămară, trei antreuri — Iași, strada Kogălniceanu 8. Adresați Harhas Amuliu Sibiu, strada Xenopol 13, telefon 11666 Sibiu; 41199 Iași.

• Vînd frigider „Fram", preț convenabil. Telefon 32167.

• Vînd casă patru camere, anexă, bucătărie, grădină. Ursachi Vasile, strada Cărămidari 2, (Galata).

• Vînd garaj demontabil. Tudor Vladimirescu 44, scara B, apart. 2. Telefon 11905.

• Vindem casă liberă. Strada Ghica Vodă nr. 16, Cucu Petru.

• Vînd aspirator „Ceaika" — nou. Vlădiceni 15 bis (lîngă Fabrica de mobilă).

• Vînd motocicletă nouă I. J., cu piese de schimb. Splai Bahlui 43, (stînga): Telefon 31527, orele 8.00—12.00.

• Vînd urgent „Fiat 128 — august 73" — 30.000 km stare excelentă. Telefon 40334, după ora 19.00.

SCHIMBURI DE LOCUINȚE

• Galați — schimb apartament două camere, gaze, cu similar Iași. Informații, Țutora 8, scara D, apart. 14, după ora 16.00.

• Schimb apartament două camere Ploiești Vest, pentru similar Iași. Informații, familia Talabă — Păcurari 47, Iași.

• Ofer două garsoniere confort I pentru apartament două camere confort I. Strada Vasile Lupu 128, etajul IV, apart. 14, tronson I.

ÎNCHIRIERI

• Ofer central cameră pentru o elevă sau studentă. Telefon 16735

• Tineri căsătoriți, căutăm cameră ne(mobilată). Telefon 31667.

• Intelectuali căsătoriți căutăm cameră (garsonieră) nemobilată. Telefon 32554, după ora 17.00.

• Tineri căsătoriți căutăm cameră ne(mobilată). Telefon 13338; 15782 — Paraschiv.

OFERTE DE SERVICIU

• Caut femeie menaj. Telefon 30084.

• Caut persoană îngrijire copil. Petcu — Socola 9, scara B, etaj 3, apart. 13.

• Caut femeie menaj orele 7.00—14.00. Telefon 13815.

PIERDERI

• Pierdut proces-verbal de predare-primire apartament pe numele Butnariu Nicolae. Îl declar nul.

• Pierdut legitimația de serviciu pe numele Dimitrescu Radu emisă de Universitatea „Al. I. Cuza". O declar nulă.

• Pierdut foaie parcurs nr. 593543, eliberată de Autobaza 2 Iași, pe numele Dăscălescu Constantin. O declar nulă.

• Pierdut autorizație nr. 46/1973 — confecționer flori artificiale pe numele Pavalache Maria. O declar nulă.

• Pierdut foaie matricolă de 8 clase eliberată de Școala generală 3, pe numele Surdu Petronela. O declar nulă.

• Pierdut certificat de 8 clase eliberat de Școala generală 2 Iași, pe numele Apetrăchioaie Livia. Îl declar nul.

DIVERSE

• **Soția amintește rudelor, colegilor, cunoscuților că au trecut 17 ani de la decesul regretatului MERIZI APOSTOL—POSTOLI, fost șef de gară Regionala Iași. O floare și o lacrimă pe mormînt din partea celor care l-au iubit și nu l-au uitat.**

• Putuvai Gheorghe mulțumește tuturor celor care au condus pe ultimul lor drum pe PUȚUVAI ADINA și ACHITEI DOMNICA.

• Iordana Marciuc transmite mulțumiri tuturor celor care au participat la marea durere, pe care a suferit-o prin pierderea scumpului soț, MARCIUC VASILE (TICU).

DIVERSE

• Rodica soție, Nelu și Viorel fii, părinții și rudele anunță, cu adîncă durere și întristare, încetarea fulgerătoare din viață a scumpului lor **BADURLĂ IOAN**, fost plutonier major de miliție, 49 ani, bun soț și tată. Corpul este depus la biserica Nicorița. Înhumarea, vineri, 10 octombrie, ora 12.00, la cimitirul Eternitatea. Va rămîne vesnic în inimile noastre.

• Asociația de locatari — bloc K 2, Ion Creangă, anunță cu regret decesul colocatarului lor **BADURLĂ IOAN**. Transmite familiei îndurerate sincere condoleanțe.

• Colectivul clinicii de neurochirurgie anunță cu regret decesul celui ce a fost **BADURLĂ IOAN**. Transmitem condoleanțe colegei noastre pentru pierderea soțului.

• Familia, adînc îndurerată, anunță încetarea din viață, după o grea suferință, a celui care a fost **HALPERN AVRAM**, 68 ani. Corpul defunctului se află depus la capela cimitirului evreiesc. Înmormîntarea are loc astăzi, ora 11.00.

ÎNTREPRINDEREA DE BERE ȘI SPIRT IAȘI

cu sediul în bd. Chimiei nr. 2
angajează de urgență
— doi frigotehniști categoria 3—4.

Condiții de angajare: calificare prin școala profesională, domiciliul stabil în municipiul Iași, stagiul militar satisfăcut.

Relații se pot obține la sediul întreprinderii.

Redacția: str. Vasile Alecsandri nr. 8 — Iași.
Telefoane: administrația — 11543; secția politică — 14127; secția economică — 16435.

Tiparul: Întreprinderea poligrafică Iași, str. Vasile Alecsandri nr. 6. Telefon 14620.

BIBLIOTECA CENTRALĂ UNIVERSITARĂ „M. EMINESCU" IAȘI

Proletari din toate țările, uniți-vă!

Flacăra Iașului

Organ al Comitetului județean Iași al P.C.R. și al Consiliului popular județean

Anul XXXII — Nr. 9031 | Vineri, 10 octombrie 1975 | 4 pagini — 30 bani

În paginile 2—3

- Conferința U.A.S.C. din Centrul universitar Iași
- Ce a arătat schimbul de experiență din Tătărași ?
- Microtribuna noului
- Cu ochii cetățeanului

— De ce sînt „goluri" în aprovizionarea cu borcane a populației
— Răspunsuri la semnalele critice

„Decada cărții românești"

Astăzi, se declanșează în toată țara seria manifestărilor din cadrul noii ediții a „Decadei cărții românești". Este un bun prilej pentru scriitori, editori, librari și cititori de trecere în revistă a realizărilor, dar și de stabilire a modalităților de perfecționare a activității viitoare. Ediția din acest an a manifestării devenită tradițională se desfășoară sub semnul efervescenței creatoare pentru înfăptuirea obiectivelor stabilite de documentele celui de al XI-lea Congres al partidului, pentru educarea tuturor oamenilor muncii în spiritul eticii și echității socialiste.

Pe parcursul acestei decade (10—19 octombrie) librăriile și bibliotecile din județul nostru, unitățile culturale de la sate vor găzdui bogate manifestări cultural-educative cu cartea — lansări de noi volume, întîlniri cu scriitori ieșeni, cu reprezentanți ai unor edituri, consfătuiri cu cititorii, șezători literare și altele. Membri ai cenacluriior literare ieșene, colective de cititori din întreprinderi și instituții vor avea în mijlocul lor scriitori și critici literari, cu care vor angaja dialoguri despre creația literară românească, despre contribuția literaturii la educația socialistă a maselor, la formarea concepției înaintate despre lume și viață. În comunele Tibănești, Răducăneni, Deleni, la întreprinderea metalurgică sau la Casa corpului didactic vor fi organizate dezbateri privind producția editorială de carte românească și contribuția acesteia la educația comunistă a oamenilor muncii, literatura tehnică în sprijinul realizării sarcinilor economice și altele. Asemenea acțiuni sînt menite să contribuie într-o măsură mai mare la cunoașterea opiniei marelui public cu privire la ultimele apariții editoriale. De la sondarea opiniei publice privind viitoarele planuri editoriale și stabilirea tirajelor, la problemele de conținut ale lucrărilor existente deja în circulație, toate acestea vor constitui obiectul unor dezbateri între cititori, creatori și editori. Din multitudinea de manifestări rezervate diverselor edituri („Eminescu", „Medicală", „Tehnică", „Minerva") reținem și pe cele ale Editurii „Junimea", programate atît la Iași cît și în alte orașe ale țării — București, Bacău, Suceava, Sibiu, unde vor avea loc lansări de noi volume, seri de autografe, discuții tematice etc. La Iași, deschiderea manifestărilor din cadrul actualei ediții a „Decadei cărții românești" va avea loc astăzi, la ora 18, la Librăria „Junimea".

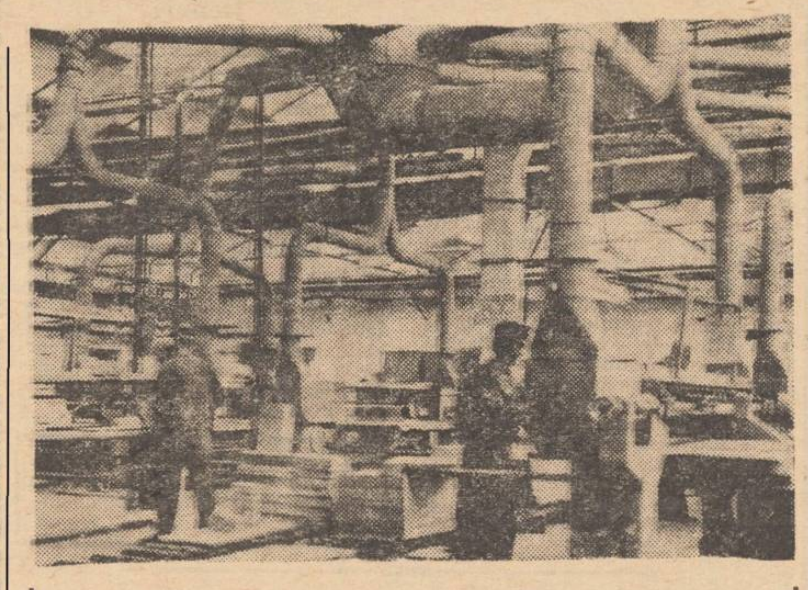

Întreprinderea de prelucrare a lemnului din Iași. În imagine, un aspect din secția nr. 1, modernizată de curînd.
Foto: ION ZANET, coresp.

Și, totuși, grăbirea depănușării și însămînțărilor depinde de... hărnicia cărăușilor

Cum poate fi intensificat ritmul lucrărilor agricole în consiliul intercooperatist Popricani ?

Dacă avem în vedere nivelul la care s-a ajuns pînă acum cu depănușatul, în unitățile agricole din consiliul intercooperatist Popricani, calificativul de codași ar fi destul de nimerit. Dar, în ultimele zile, ritmul acestei lucrări s-a înviorat și în aceste condiții se întrevede sfîrșitul acțiunii în circa 10 zile. Tov. ing. Ionel Adrian, director general adjunct al Direcției agricole, ne spunea că sînt posibilități ca depănușatul, care pe consiliu n-a ajuns încă la jumătate, să se termine chiar și mai repede. Ce se cere acum este grăbirea căratului recoltei din cîmp, la locul de depănușare și mobilizarea tuturor forțelor la depănușat. Și la Popricani, și la Probota se impune o și mai bună folosire a atelajelor la lucru pe întreaga durată a zilei-lumină. Acestea trebuie să lucreze grupat, pe tarlale, sub îndrumarea și răspunderea unui conducător de formație sau membru al consiliului de conducere. Fiindcă, așa cum spunea tov. Coca Radu, președintele consiliului intercooperatist „de, ...ca toamna, atelajele mai sînt scăpate din mînă și de o lună de cînd cară recolta de pe cîmp nu prea se vede mare lucru în urma lor". Există, deci, posibilitatea să se intensifice căratul. De asemenea, și depănușatul. Cînd s-a gîndit la scurtarea perioadei de 10 zile a depănușatului, tov. ing. Ionel Adrian a avut în vedere că alături de cooperatori trebuie să participe la treabă și angajații din comună. Întreaga suflare a satelor aptă de muncă trebuie să pună mai presus de toate adăpostirea grabnică a recoltei. La C.A.P. Popricani era depănușată recolta de pe numai 180 de hectare (din 520), la C.A.P. Probota de pe 90 de hectare (din 407), la Vînători de pe 170 de hectare (din 361). Singura cooperativă agricolă mai avansată era cea din Perieni. La C.A.P. Țigănași, tov. inginer Petrică

GH. STEJARU

(continuare în pag. a 2-a)

Primiri la tovarășul Nicolae Ceaușescu

Delegația Partidului Comunist din Reunion

Tovarășul Nicolae Ceaușescu, secretar general al Partidului Comunist Român, a primit, joi dimineață, delegația Partidului Comunist din Reunion în frunte cu tovarășul Paul Verges, secretar general al Partidului Comunist din Reunion, care întreprinde o vizită de prietenie în țara noastră, la invitația C.C. al P.C.R.

În cursul convorbirilor s-a procedat la o informare reciprocă privind activitatea și preocupările Partidului Comunist Român și Partidului Comunist din Reunion și la un schimb de vederi în problemele referitoare la dezvoltarea colaborării dintre cele două partide, precum și în legătură cu aspecte ale vieții internaționale actuale, ale mișcării comuniste și muncitorești. S-a relevat cu satisfacție evoluția ascendentă a raporturilor de prietenie și conlucrare statornicite între Partidul Comunist Român și Partidul Comunist din Reunion — un exemplu de felul cum două partide frățești, acționînd în condiții diferite, pot colabora pe baza egalității și respectării independenței, pentru întărirea solidarității internaționaliste. A fost exprimată dorința comună de a extinde și adînci aceste legături, de a multiplica contactele și schimburile de experiență, în folosul ambelor partide și popoare, al întăririi unității mișcării comuniste și muncitorești, a întregului front antiimperialist.

Tovarășul Stane Dolanț

În ziua de 9 octombrie, tovarășul Nicolae Ceaușescu, secretar general al Partidului Comunist Român, a primit pe tovarășul Stane Dolanț, secretar al Comitetului Executiv al Prezidiului Comitetului Central al Uniunii Comuniștilor din Iugoslavia.

Cu acest prilej, a avut loc o convorbire, în cursul căreia au fost abordate probleme privind dezvoltarea relațiilor dintre țările, partidele și popoarele noastre. A fost exprimată hotărîrea de a amplifica și aprofunda tot mai mult conlucrarea frățească dintre România și Iugoslavia, dintre Partidul Comunist Român și Uniunea Comuniștilor din Iugoslavia, în interesul comun al popoarelor noastre, al cauzei socialismului și păcii în lume.

În timpul întrevederii, s-au abordat, de asemenea, probleme actuale ale vieții politice internaționale, ale mișcării comuniste și muncitorești.

Vizita delegației Consiliului popular județean Iași în Italia

ROMA 9 — Corespondentul Agerpres, Radu Bogdan, transmite : Delegația Consiliului popular județean Iași, condusă de tovarășul Ion Iliescu, președintele Consiliului, care efectuează o vizită în Italia, s-a întîlnit, la Perugia, cu președintele Consiliului provincial, Vinci Grossi, precum și cu responsabilii grupurilor de consilieri ai partidelor comunist, socialist și democrat-creștin. Cu acest prilej a fost evidențiată importanța strîngerii legăturilor dintre județul Iași și provincia Perugia pe plan cultural, artistic, al învățămîntului și în alte domenii. De asemenea, delegația a avut o întîlnire cu președintele Consiliului regiunii Umbria, Pietro Conti, și cu un grup de asesori regionali.

Ceferiștii continuă șirul realizărilor

Întocmirea bilanțului pe nouă luni din acest an a constituit, pentru colectivul **Regionalei de căi ferate Iași**, un nou prilej de satisfacții. Și aceasta, deoarece șirul realizărilor bune continuă: în perioada amintită, au fost transportate suplimentar circa 200.000 tone mărfuri, viteza comercială a fost depășită cu 2,2 la sută, în timp ce rulajul vagoanelor s-a redus cu 2 la sută. De menționat că și volumul mărfurilor containerizate a crescut, el depășind cu aproape 3.900 tone prevederile.

ION IONESCU, corespondent

Investiții 1975 — Tabloul de bord al șantierelor

Perspectiva pășcăneană are nevoie de mai multă gîndire de... perspectivă

Așa cum anunțam în rubrica precedentă, ne-am propus să analizăm stadiul lucrărilor la **construcțiile de locuințe din Pașcani**. Am fost și am văzut din nou cum în acest oraș muncitoresc se înalță blocuri cu cîte zece etaje care reflectă dezvoltarea economică și urbanistică din ultima vreme. Blocul Z. 1 cu 117 apartamente, care se va da în folosință în această lună, este unul din cele mai reușite și va aduce multe satisfacții locatarilor, spre cinstea și mîndria proiectanților și constructorilor. Este primul bloc la Pașcani construit după tehnologia specifică folosirii cofrajelor plane-metalice. În acest an se vor da peste 300 de apartamente. Nemulțumirea consiliului popular și a cetățenilor orașului este însă aceea că din planul pe anul curent nu s-a dat pînă acum nici un apartament. Primul termen de predare prevăzut în grafice era 30 septembrie. Nu se poate să nu luăm în considerație observația justificată că în alte locuri constructorii dau o seamă de lucrări înainte de termen.

— A fost o slabă organizare a muncii, o aprovizionare neritmică cu materiale, ne explică tovarășul Eugen Nechifor, prim-secretar al Comitetului orășenesc de partid și primarul orașului.

Înșiși constructorii își recunosc unele lipsuri. Stația de betoane de lîngă Z. 1 de exemplu, schioapătă mereu și piesele de schimb sosesc cu întîrziere. După unele aprecieri s-au pierdut, din această cauză, cel puțin două săptămîni de lucru. Dacă adăugăm și alte cauze, timpul nelucrat crește. Cum se va lucra în continuare ? Probabil că vor apare alte stagnări, dintr-un alt motiv și anume : ambele stații de betoane trebuie mutate pe un nou amplasament. De ce această mișcare? Nu se putea prevedea de la început? Firește, totul era posibil dacă gîndirea de perspectivă a constructorului (și nu numai a lui) funcționa ceva mai bine. O stație de betoane se află pe locul unui tronson dintr-un nou bloc de locuințe, iar cealaltă pe locul destinat depozitului de carburanți al unei noi centrale termice. Gîndirea în perspectivă a

Rubrică realizată de : V. GHEORGHIU

(continuare în pag. a 2-a)

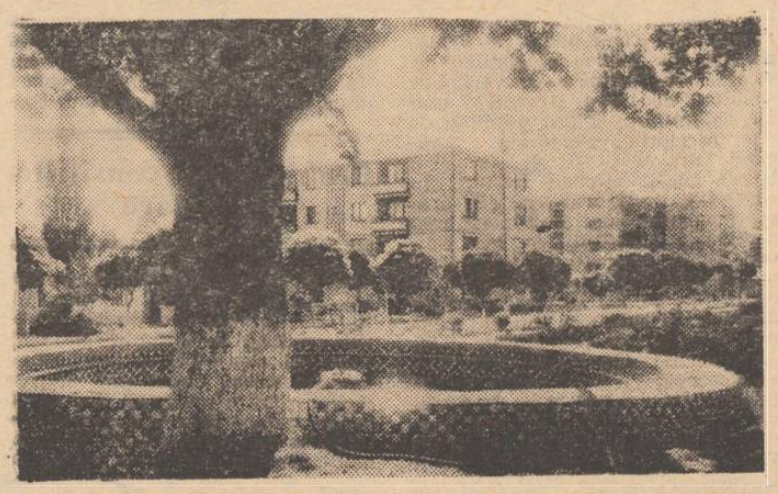

HÎRLĂU. Imagine din fața Consiliului popular. **Foto : S. LEONID**

În întîmpinarea Congresului al X-lea al U.T.C.

și Conferinței a X-a a U.A.S.C.R.

CONFERINȚA U.A.S.C. DIN CENTRUL UNIVERSITAR IAȘI

Ieri, la Casa de cultură a tineretului, s-au desfășurat lucrările Conferinței U.A.S.C. din Centrul universitar Iași.

La conferință au participat tovarășii : Cristian Chelaru, secretar al Comitetului județean de partid, Ioan Manciuc, prim-secretar al Comitetului municipal de partid, Ioan Bari, secretar al Comitetului Executiv al Consiliului Uniunii Asociațiilor Studenților Comuniști din România, secretari ai comitetelor de partid din institutele de învățămînt superior, rectori, decani ai facultăților, alte cadre didactice, reprezentanți ai organizațiilor de masă și obștești, muncitori, elevi, ziariști.

Asist. univ. Silviu Botezatu, președintele C.U.A.S.C. pe Centrul universitar Iași, a prezentat darea de seamă asupra activității consiliului în perioada care a trecut de la precedenta conferință. In continuare, s-au prezentat raportul comisiei de cenzori și proiectul programului de activități pentru înfăptuirea sarcinilor ce revin, din documentele Congresului al XI-lea al P.C.R., U.A.S.C. din Centrul universitar Iași. Pe marginea materialelor prezentate s-au purtat vii discuții. Vorbitorii au scos în evidență realizările dobîndite de studenții ieșeni în domeniul pregătirii politice, profesionale, în educația comunistă. In același timp, au fost criticate neajunsurile care s-au manifestat în activitatea asociațiilor studențești și au fost formulate propuneri de îmbunătățire a muncii politice, profesionale, educative.

In încheierea discuțiilor, a luat cuvîntul tovarășul Cristian Chelaru. Vorbitorul a subliniat sarcinile ce revin asociațiilor studențești, în spiritul indicațiilor date de tovarășul Nicolae Ceaușescu pentru îmbunătățirea radicală a activității, pentru transformarea fiecărui institut, fiecărei facultăți în puternice centre de construcție a socialismului și comunismului, pentru traducerea în viață a Programului P.C.R. de făurire a societății socialiste multilateral dezvoltate și înaintare a României spre comunism. In continuare, conferința a ales Consiliul U.A.S.C. și comisia de cenzori.

Ca președinte al Consiliului U.A.S.C. pe Centrul universitar Iași a fost ales asist. univ. Silviu Botezatu. De asemenea, au fost aleși delegații pentru Conferința U.A.S.C.R., delegații pentru Conferința municipală a U.T.C. și au fost desemnați candidații pentru organele de conducere ale U.A.S.C.R. și candidații pentru organele municipale U.T.C. Conferința a adoptat programul de activități pentru înfăptuirea sarcinilor ce revin U.A.S.C. din Centrul universitar Iași din hotărîrile Congresului al XI-lea al P.C.R.

Intr-o atmosferă entuziastă, participanții la conferință au adoptat textul unei telegrame adresate C.C. al P.C.R., tovarășului Nicolae Ceaușescu prin care, mulțumind încă o dată pentru minunatele condiții create studenților, și-au reafirmat profundul atașament față de partid, hotărîrea de a munci neabătut, de a deveni buni specialiști, constructori ai socialismului și comunismului.

Seara, la Casa de cultură a tineretului, participanții la conferință au urmărit spectacolul festiv „Țara mea de glorii" și au luat parte la vernisajul expoziției de artă plastică a studenților Minodora Bîzgă, Daniela Enache, Petru Damir, Romeo Dumitrescu și Nicolae Chirana.

Perspectiva pășcăneană

(urmare din pag. 1)

fost deficitară și sub alte aspecte. S-a construit un cămin pentru nefamiliști în apropiere de Intreprinderea de tricotaje și perdele (a fost dat în folosință în iunie), dar la încălzirea lui pe timp de iarnă, cei răspunzători s-au gîndit abia în ultima vreme. Centrala termică respectivă are termen de predare la anul viitor, o dată cu predarea blocurilor de locuințe din zonă, dar căminul s-a născut mai devreme. Acum constructorul face eforturi ca să dea centrala pînă la sfîrșitul anului — o lucrare care i-a venit peste rînd — dar, după cum se vede, se încurcă în propriile lui ițe (trebuie să elibereze terenul de stația de betoane și de materialele de construcții depozitate aici).

Greu au mers lucrările la blocul C. 4 A. 2 din zona gării, din cauza unei rețele de înaltă tensiune care abia în ultimul timp a fost dezafectată. Despre acest bloc am aflat la Pașcani că are termen de predare în decembrie a. c., iar conducerea trustului susține că la anul viitor. In general, se observă că între Consiliul popular din Pașcani și Trustul de construcții există niște neconcordanțe în modul de a aborda unele probleme în construcția de locuințe și aceasta nu duce decît la limitarea perspectivei, la soluționarea unor probleme de la o zi la alta. La Pașcani este imobilizat de mai bine de un an un set de cofraje glisante pentru că nu s-a ajuns la o înțelegere asupra amplasamentului unor noi blocuri de locuințe. Sînt posibilități ca în noiembrie să poată fi începute lucrările și la alte blocuri de locuințe cu termen de predare în anul viitor (deocamdată lucrul a început la două blocuri) pentru ca predarea apartamentelor să se facă pe tot parcursul anului. Vor fi folosite aceste posibilități ? Promisiuni am primit. Să vedem rezultatul.

Ecouri

DE CE CIRCULĂ NUMAI HÎRTIILE ?

In numărul din 20 septembrie se critica printre altele că I.C.M.A. Cluj-Napoca întîrzie expedierea la Uzina electrică Iași a două degazoare. Intr-un răspuns trimis redacției, I.C.M.A. ne informează că un degazor a fost terminat, dar fiind agabaritic, beneficiarul trebuie să se ocupe de transportul acestuia. Ieri am aflat de la beneficiar că obligația ar reveni, de fapt, întreprinderii constructoare și în acest sens i-a trimis o depeșă la care așteaptă răspuns. Și așa hîrtiile circulă, iar utilajul stă pe loc. Pînă cînd ?

Următorul obiectiv : Lucrările de deviere a căii ferate pentru construirea Întreprinderii de mașini grele.

Un animator al sportului școlar

In anul 1955, Ion Carpovici, proaspăt absolvent al Institutului de cultură fizică, este singurul din promoția sa care ia drumul Iașului. Curînd, îl găsim la Liceul „M. Sadoveanu", unde tînărul profesor înființează prima echipă ieșeană de handbal în șapte — sport pe cale de afirmare în țară. Echipa ajunge să cîștige în 1958 atît campionatul regional de juniori, cît și pe cel de seniori.

Drumul performanțelor continuă, și echipa liceului ieșean urcă, în următorul an, pe podiumul de premiere al campionatului național școlar, fiind răsplătită cu medalia de bronz.

Nu-și găsește locul niciodată profesorul Ion Carpovici. Îi place să înceapă mereu un lucru nou după ce pe altul l-a condus deja pînă la realizarea țelului propus. Lansează handbalul în 7 și în rîndul elevilor de la Școala profesională de construcții; drept rezultat, echipa sa ocupă primul loc la întrecerile pe ministerul de resort. Fără a fi nestatornic, el urmează calea pasiunii : la Liceul de construcții de mașini își atinge un nou obiectiv — promovarea echipei în divizia școlară și de juniori.

Foarte mulți îl cunosc pe acest profesor veșnic în căutare, îndrăgostit de munca lui, de promovare a sportului școlar ieșean. Îl cunosc, la cei 44 de ani ai săi, 20 de promoții de elevi, îl cunosc jucători creați și lansați în echipe cu renume, îl cunosc toți cei care sînt legați prin ființa lor de activitatea sportivă. Profesorul ieșean a primit recent diploma și insigna pentru merite deosebite în activitatea sportivă și a înțeles că trebuie să mulțumească prin și mai multă muncă. Pentru că „hrana" lui de toate zilele sînt munca și pasiunea. Pasiunea pentru educație fizică, pentru sport, pasiunea pedagogului de a transmite elevilor săi cunoștințele și deprinderile atît de simplu și de perfect sintetizate de antici în dictonul „Mens sana, in corpore sano".

V. VĂCĂRIȚA, coresp.

în 24 de ore

Radio Iași

Programul de seară (10 octombrie): 16.30 Cotidian sonor; 18.00 Cîntecul care mi-e drag; 18.20 Biografii contemporane; 18.35 Șlagăre din operete; 18.50 Cîntece patriotice; 19.00 Buletin de știri; 19.05 Soliști și formații artistice de amatori; 19.15 Pe teme economice; 19.30 Pe portativul undelor, melodia preferată; 20.00 Serile muzicale ale studioului; 21.35 Soliști și formații de muzică ușoară;

Programul de dimineață (11 octombrie): 6.00—8.30 Emisiune complexă de actualități și muzică.

Televiziune

16.00 Teleșcoală; 16.30 Curs de limbă engleză; 17.00 Emisiune în limba germană; 18.45 Tragerea Loto; 18.55 Din lumea plantelor și animalelor; 19.20 1001 de seri; 19.30 Telejurnal; 20.00 Reflector; 20.20 Film artistic : „Aceasta este casa noastră" — o producție a studiourilor sovietice. Premieră pe țară; 22.10 „24 de ore".

Cinematografe

Victoria, orele 9.00; 11.05; 14.45; 16.50; 18.55; 21.00: „Cantemir". **Republica**, orele 9.00; 13.20 16.40; 20.00: „Ziua cea mai lungă". **Copou**, orele 9.00; 11.00; 15.00; 17.00; 19.00; 21.00: „Se mai întîmplă minuni". **Tineretului**, orele 9.00; 11.00; 15.00; 17.00; 19.00; 21.00: „Steaua Sudului". **Tătărași**, orele 16.00; 18.00; 20.00: „Tom Sawyer". **Nicolina**, orele orele 16.00; 19.00: „Ștefan cel Mare".

In județ. Pașcani : Casa de cultură, „Lanțuri". **Clubul C.F.R.**, „Călătoria". **Tg. Frumos**, „Teroare pe „Britannic". **Hîrlău**, „Nu filmăm să ne amuzăm".

Filarmonica de stat „Moldova"

Astăzi, la ora 20.00, va avea loc în sala Filarmonicii un concert simfonic dirijat de Ion Baciu. Solist : Evelio Tieles Ferrer — vioară — Cuba. In program : Th. Drăgulescu — Reportaje ; Ed. Lalo — Simfonia spaniolă pentru vioară și orchestră ; J. Brahms — Simfonia a II-a.

Timpul probabil

Vremea se menține răcoroasă cu cerul variabil, mai mult acoperit în cursul după-amiezii cînd, în special în jumătatea de nord a Moldovei și zona de munte, se vor semnala precipitații. Vîntul va sufla slab la moderat din sectorul vest-nord-vestic. Temperatura aerului se menține relativ coborîtă; minimele vor fi cuprinse între 2 și 7 grade, iar maximele între 10 și 18 grade.

Ciclu de audiții muzicale

In cadrul audițiilor muzicale, organizate de Biblioteca județeană „Gh. Asachi" din Iași, în colaborare cu Universitatea populară, s-a inițiat și un ciclu lunar cu tema „Istoria stilurilor", susținut de prof. George Pascu. Prima audiție va avea loc sîmbătă, 11 octombrie, la ora 17, cu tema „Stilurile Renașterii".

Seară literară

La Casa municipală de cultură „Ateneul Tătărași" a avut loc o seară literară în cadrul căreia scriitorul Aurel Leon a vorbit publicului despre „Personalități ale vieții culturale ieșene", iar Silviu Rusu, Viorica Ana Cozan și Elena Chimer au citit lirică patriotică.

Și, totuși, grăbirea depănușării

(urmare din pag. 1)

Dascălu ne-a spus că au fost luate toate măsurile pentru a se termina cît mai repede lucrările de sezon. Viteza zilnică la depănușat a atins 100 de tone pe zi. La baza de recepție au fost livrate 1.000 de tone de știuleți. Unitatea e profilată pe producerea de semințe și se urmărește îndeaproape indicatorul **calitate**. S-ar putea grăbi și mai mult depănușatul, dar circa 300 de membri cooperatori participă la recoltarea sfeclei de zahăr. In celelalte unități însă se poate realiza așa ceva fiindcă singura lucrare rămasă neterminată este acum doar depănușatul.

Semănatul se intensifică. In cadrul consiliului au fost luate unele măsuri în scopul redistribuirii forței mecanice pentru a se grăbi peste tot pregătirea patului germinativ și semănatul. Se muncește cu atenție pentru a se asigura lucrări de calitate. Front de lucru există în toate unitățile. In unele locuri însă trebuie să se intensifice eliberarea suprafețelor ce urmează a fi semănate. La C.A.P. Popricani, după cum ne-a spus tov. ing. Coca Radu, mai sînt de eliberat de porumb, pentru cultura grîului, circa 100 de hectare.

Deci, folosirea mijloacelor de transport cu maximum de randament e o chestiune de care depinde încheierea la timp și a depănușatului și a semănatului.

Fiecare localitate — mai bine gospodărită și mai frumoasă!

Ce a arătat schimbul de experiență din Tătărași?

● Cerința continuității în acțiuni ● Eficiența strînsei conlucrări dintre organismele din circumscripția electorală ● Mai multă atenție spațiului locativ!

In municipiul Iași se încetățenește o practică ce trebuie salutată: periodic, deputați, membri ai birourilor organizațiilor de partid din cartiere, ai comitetelor de cetățeni și comitetelor asociațiilor de locatari se întîlnesc în veritabile reuniuni de lucru. Recent, o asemenea întîlnire a fost găzduită de circumscripțiile electorale municipale nr. 22 și 23. Ni s-a părut interesant și eficient modul în care s-a desfășurat ea, cei prezenți vizitînd mai întîi zona respectivă. Participanții au luat contact direct cu realizările (frumoase, de altfel) de aici, cu inițiativele, cerînd pe loc explicații asupra modului în care s-a acționat pentru mobilizarea cetățenilor. Și, cum oricînd este loc de mai bine, au observat cu ochi critici minusurile ce mai există. Așa, de pildă, vizitatorii au fost încîntați de spațiile verzi din jurul blocurilor T. 3, S. 1, I. 5, de aspectul plăcut al casei scărilor la M. 1 etc. Dar, pe bună dreptate, au fost frapați și de contraste neplăcute : colțuri ale nimănui, uitate și de locatari și de întreprinderea de gospodărire, curți insuficient îngrijite, mașini parcate pe spații verzi etc.

Pornind de la aceste aspecte concrete, discuțiile purtate la Casa municipală de cultură „Ateneul Tătărași" au fost vii, la obiect, pline de învățăminte. „Ne-am convins de cîteva lucruri, a spus Maria Burlacu, deputat în circ. nr. 23 : necesitatea mobilizării fiecărui cetățean la acțiunile gospodărești, a continuității preocupărilor (în sensul întreținerii amenajărilor din primăvară). Am insistat pe munca de convingere a cetățenilor și ei ne-au înțeles". Amintim că muncii politice de la om la om i s-au adăugat și acțiunile educative de la „Ateneu", lăcaș în fața căruia și-a făcut apariția o funcțională gazetă de stradă, a circ. nr. 2 a M.A.N. Ioan Melinte, Viorica Popovici, Ioan Tănase, D-tru Hantea, Ioan Huțupaș, Ioana Dragoș, C-tin Ciobanu ș.a. au exprimat hotărîrea de a extinde în circumscripțiile pe care le reprezintă (din cartierele Alexandru cel Bun, Socola-Nicolina, Tătărași etc.) lucrurile bune văzute aici. Au relevat, totodată, necesitatea unei mai strînse conlucrări între deputat, comitetul de cetățeni, comitetele asociațiilor de locatari, a tuturor organismelor din circumscripție sub conducerea organizațiilor de partid din cartier. O altă idee ce s-a conturat e aceea ca preocupările gospodărești să capete un plus de extindere în interioarele blocurilor de locuințe, pentru buna gospodărire a fondului locativ. Schimbul de experiență a arătat că este nevoie și de concursul mai mare al Consiliului popular municipal. Aspectele ridicate au fost notate de reprezentanții municipalității spre soluționare.

G. VORONEANU

Probleme ale consiliilor populare

Teatrul „V. I. Popa" din Bîrlad

În turneu, la Iași

Teatrul „V. I. Popa" din Bîrlad, aflat în turneu în orașul Iași, a prezentat ieri seară, pe scena Teatrului Național „Vasile Alecsandri", spectacolul cu piesa „Drumul spre Everest" de George Genoiu, în regia artistică a lui Cristian Nacu. Spectacolul s-a bucurat de succes.

Astă seară pe aceeași scenă, Teatrul bîrlădean va prezenta piesa „Puterea întunericului", de L. N. Tolstoi.

JOCURI

Geografică

ORIZONTAL : 1. Țară în Africa ; 2. Locuitor al unei țări asiatice; 3. Constanța la autovehicule — Sora mai mică a oceanului — In Costinești !; 4. Capitala unei republici sovietice — Aceea (pop.); 5. Stațiune balneo-climatică; 6. Nelu Enache — Țară asiatică — Barbu Costin ; 7. La ieșirea din Pisa ! — Țesătură țărănească ; 8. In centrul Baziașului! — In Liberia ! — Interjecție; 9. Piei roșii — Din Lacul Roșu; 10. Culoarea cerului, poetic (sing. masc.) — Stat în America (abr.). VERTICAL : 1. Un arhipelag în Pacific...; 2. ...și unul în Atlantic — In Cinzano!; 3. Stropit — La intrarea în Galați ! — Afluent al Oltului; 4. Țară dunăreană — In Birmania !; 5. Diminutiv feminin — Eugen Rațiu — Comandant de oști turcești (od.); 6. La baza șinelor de cale ferată (sing.); 7. Baze fără început ! — Rîu în U.R.S.S.; 8. Nelu Ionescu — Posezi — In centru la Focuri !; 9. Orașul nostru — Județ în Moldova ; 10. Continentul alb.

Cuvinte rare : Uci, Tna.

IOAN GIURGICA

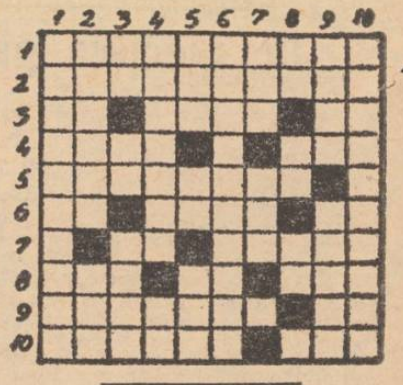

Dezlegarea jocului apărut în nr. 9029 al ziarului nostru

ORIZONTAL : 1. Artificial; 2. **Raită** — Lavă; 3. Urnită — Rit; 4. **Nic** — Avat — U; 5. Cs — Alo — Aur ; 6. Atitica — Ca; 7. Temută — **Oe**; 8. U — I — Atîrna; 9. Ratat — **Raid**; 10. Abatere — Ca.

Microtribuna noului

La cerințele pieței se răspunde PREZENT

O vizită la **Intreprinderea de tricotaje și perdele din Pașcani**, o discuție cu inginerul șef Marin Balmuș ne conving lesne că aici întregul colectiv este preocupat de înnoirea continuă a producției pentru a răspunde cît mai bine cerințelor pieței. La recentele contractări cu comerțul, întreprinderea s-a prezentat cu o colecție de 300 de modele, din care 127 erau noi. Dintre noutăți, 120 de modele au fost acceptate. Se apreciază aici cămașa bărbătească din dantelă, destinată să fie folosită la ocazii deosebite. Comparativ cu anul 1973, cînd s-au lucrat 50 de modele, în acest an au fost rulate deja peste 200 de modele, urmînd ca cel puțin alte 100 să intre în procesul tehnologic pînă la sfîrșitul anului. La contractare s-a întîmplat însă ceva neprevăzut. Au apărut multe cereri pentru bluze de pionier. Conducerea întreprinderii n-a stat pe gînduri și s-a oferit imediat să le fabrice. A luat documentația de la întreprinderea care le avea în producție (dar nu mai dovedea să satisfacă cererile) și a trecut imediat la adaptarea procesului tehnologic într-un agregat. Este un exemplu de receptivitate. Mai sînt însă și altele care arată grija pentru creație sau pentru înnobilarea produselor tradiționale. Să luăm de exemplu lenjeria de noapte pentru femei. La început era mai simplă, iar de curînd i s-a adăugat o bandă, cu ondulații bogate, care îi dă un aspect mai frumos. Pentru aceasta s-a creat și un dispozitiv special executat în atelierul întreprinderii. Receptivă cererilor, întreprinderea s-a oferit să producă un tricot fin ca suport pentru mocheta electroplastică aflată în producție la o unitate specializată din Turda. In ceea ce privește producția de perdele, se remarcă faptul că din 30 de articole 17 sînt noi, creație a anului 1975. In urma unor cereri speciale, 20 de articole de perdele au fost reproiectate.

Innoirea continuă a producției merge mînă în mînă cu îmbunătățirea calității. Față de prevederi, colectivul întreprinderii s-a angajat să depășească planul la produsele de calitatea I cu 5 la sută în acest trimestru.

Noutățile pot fi întîlnite și în activitatea tehnico-organizatorică. Astfel întreprinderea și-a propus să realizeze cea mai mare parte din piesele de schimb în atelierul propriu. In acest scop doi tehnicieni proiectanți se ocupă acum de strîngerea materialului documentar, de elaborarea schițelor.

Din cîte am văzut (inclusiv bogata expoziție de produse proprii), colectivul de aici se străduiește să valorifice cît mai bine zestrea tehnică ce i-a fost pusă la dispoziție.

H. PETRESCU

Cu ochii cetățeanului

De ce sînt „goluri" în aprovizionarea cu borcane a populației

Toamna, populația caută legume pentru conservat, dar caută și vase în care să le conserve. Față de alți ani, aprovizionarea cu borcane, butoaie din material plastic, baloane în coșuri (damigene de 50 l.) se face mult mai bine. Este meritul I.C.S.M.I. și al I.C.R.M., care au luat din timp măsuri pentru sporirea comenzilor, pentru înființarea unor centre specializate, pentru creșterea operativității transportului mărfurilor spre unități.

De ce, totuși, pe rețea, apar „goluri" în aprovizionare ?

— I.C.R.M. are borcane, dar aprovizionarea se face defectuos din lipsa mijloacelor de transport — este de părere I.C.S.M.I. Există o singură automacara pentru transportat rolpalete (containere) cu borcane ; cînd aceasta se defectează, apar goluri.

— Nu sînt probleme cu mijloacele de transport — vine replica I.C.R.M. Avem o automacara, un utocamion, o autodubă. Gestionarii sînt vinovați, căci nu fac comenzi pe măsura absorbției și se trezesc fără marfă.

— Nu avem suficiente butoaie de 60 l. din material plastic și cumpărătorii ne cer. Același lucru și cu baloanele (damigenele de 50 l.) în coș — spune I.C.S.M.I.

— Așa este — vine răspunsul. Dar I.C.S.M.I. a făcut comenzile prea mici. A cerut 8.000 de butoaie, noi am livrat 8.500 pînă acum și credem că vom mai obține de la I.P.M.P. Iași. A cerut 8000 de baloane în coș, noi am contractat 9000 cu furnizorul. Cine ar trebui să cunoască cel mai bine cererea de consum ? Nu comerțul cu amănuntul ?

— Aprovizionarea unităților ar trebui să se facă din două în două zile — reclamă I.C.S.M.I.

— După comanda existentă la noi, I.C.S.M.I. cere să se facă aprovizionarea din trei în trei zile — răspunde I.C.R.M. Nu mai vorbim despre faptul că, cu excepția gestionarului unității nr. 364 (Hala), nici un gestionar nu face comenzi și noi trimitem cît credem.

Constatările noastre : In depozitul I.C.R.M. există cca 21.000 borcane între 3 și 15 litri. Vizitînd ieri cîteva unități (piața Halei, piața Nicolina ș.a.), am găsit din categoria borcanelor mari numai borcane de 12 litri ... Unii gestionari nu vor să primească decît mici cantități de borcane, or mașina nu se poate deplasa pe jumătate plină. Un caz de refuz s-a petrecut sîmbătă, 4 octombrie, la unitatea nr. 114 din cartierul Alexandru cel Bun. Ni s-a spus că orarul de funcționare a unităților specializate este corelat cu necesitățile populației. Dar centrul din piața Nicolina, de exemplu, este deschis numai dimineața.

După părerea noastră, gestionarii trebuie să urmărească atent vînzarea, să facă note de comenzi realiste și să se aprovizioneze o dată pentru mai multe zile. La rîndul lor, cele două conduceri (ale I.C.R.M. și I.C.S.M.I.), sau șefii compartimentelor de resort, ar trebui să se întîlnească și să elucideze neînțelegerile despre care am pomenit la început. Doar și o întreprindere, și alta, tot în folosul cetățenilor lucrează...

GH. MATEI

Raid — anchetă

Consfătuire pe teme de Cruce Roșie

Din inițiativa Comisiei județene de Cruce Roșie și Direcției sanitare județene, la Costuleni a avut loc o consfătuire. Participanții, activiști de Cruce Roșie din comunele Butea, Deleni, Cotnari, Strunga, Răducăneni și Costuleni, au dezbătut aspecte referitoare la rolul activiștilor de Cruce Roșie din mediul rural în apărarea sănătății populației, creșterea natalității și scăderea mortalității.

Acțiuni de colectare a deșeurilor de hîrtie

In cadrul asociațiilor de locatari din cartierul D. Cantemir se desfășoară o intensă acțiune de colectare a hîrtiilor. In acest fel, asociațiile de locatari aparținînd punctelor termice 12 și 12 B au reușit să predea importante cantități de hîrtie veche. Dintre cetățenii care au adus o importantă contribuție îi menționăm pe Teodor Cocea, D. Diaconu, I. Filip, V. Merluscă, El. Crișmaru, Sofica Stoleru, Lucreția Poiată, Maria Bîrliga, Gh. Cucu, I. Bîrsan, D. Avriș și alții.

NECULAI BÎRLIGA, coresp.

Răspunsuri la semnalele critice

● In urma apariției articolului referitor la aprovizionarea cu lapte a populației, conducerea I.C.S. Mărfuri alimentare ne răspunde : „S-au luat măsuri ca în toate magazinele care au condiții de păstrare să se dimensioneze comenzile în așa fel, încît să existe la vînzare tot timpul lapte, iaurt, brînză, smîntînă. Impreună cu conducerea I.R.U.C., s-au luat măsuri de repunere urgentă în funcție a tuturor agregatelor frigorifice din magazinele alimentare. Colectivul de conducere al I.C.S. Mărfuri alimentare Iași va veghea în permanență la îmbunătățirea continuă a aprovizionării populației cu produse alimentare de calitate și în cantități care să satisfacă cererea de consum".

● Vasile Olaru, locuitor al comunei Țibana, critica faptul că, pe o porțiune spre Iași, șoseaua nu este încă asfaltată. Direcția județeană de drumuri și poduri răspunde, printre altele : „In zona comunei Țibana, lucrările de asfaltare au fost întrerupte, întrucît lucrările stabilite să se efectueze de către comună prin contribuție în muncă (șanțuri, acostamente) nu s-au realizat. Comuna Țibănești a executat lucrările. In felul acesta sprijinindu-ne în acțiunea de mărire a rețelei de îmbrăcăminți asfaltice".

Sîntem informați că, chiar dacă n-a avut sprijinul comunei Țibana, D.J.D.P. execută în continuare lucrările de îmbrăcăminți asfaltice.

Prin activitatea la domiciliu

Din totalul celor peste 750 de angajați ai Cooperativei meșteșugărești „Miorița" aproape jumătate își desfășoară activitatea la domiciliu. Numai în comuna Oțeleni și satele din jur, 200 de femei din cooperativă asigură o pondere importantă de articole de artizanat, cu specific moldovenesc, mult prețuite în țară și peste hotare.

Autobuze fără grafic

Pe unele trasee din județ ale I.T.A., autobuzele circulă anevoie; uneori apar și suspendări ale unor curse. Acum două zile, autobuzul de seară spre Românești a plecat din autogară cu aproape o oră și jumătate întîrziere, iar cel spre Mădîrjac — cu o oră întîrziere. Am găsit, așteptînd în stațiile de pe aceste trasee, oameni cu abonamente (ca să aibă locuri asigurate...) zgribuliți de frig, uzi de ploaie. Ne-au declarat că se întîmplă ca autobuzele să întîrzie deseori. Chiar dacă I.T.A. este confruntată cu unele greutăți obiective, trebuie să asigure cu precădere ultimele curse.

R. C.

Un landou pliant a fost proiectat de I.I.I.L. Iași. El poate fi ușor pliat, iar volumul său redus permite să fie transportat oriunde. In imagine : *tehnicianul Emil Alistar, autorul prototipului, alături de realizarea sa.*

Foto : D. ROTARU — corespondent

LICEUL NR. 2 „MIHAI EMINESCU" IAȘI

angajează prin concurs

— un bucătar șef.

Condiții de angajare : școala profesională comercială și 5 ani vechime în funcție de bucătar șef.

Concursul va avea loc la sediul liceului în ziua de 15 octombrie 1975.

STAȚIUNEA DE MAȘINI AGRICOLE TG. FRUMOS

angajează imediat

— electricieni auto și de joasă tensiune.

OFICIUL JUDEȚEAN PENTRU CONSTRUIREA ȘI VÎNZAREA LOCUINȚELOR IAȘI

comunică solicitanților înscriși pentru locuințe confort I din lista de prioritate nr. 7 (de la nr. 3920 la nr. 4657), care nu au angajat sau contractat alte apartamente, că pune în vînzare apartamente confort I disponibile cu 1, 2 și 3 camere în blocurile Y–6 și Carmen, str. Dimitrov, cu predare în anul 1976 (lista acestor apartamente este afișată la sediul O.J.C.V.L.).

Ședința are loc în sala mare din str. Ștefan cel Mare nr. 47–49, sîmbătă, 11 octombrie a.c., ora 9,00.

Solicitanții vor prezenta buletinele și extrasul de cont.

CINEMATOGRAFUL „VICTORIA"

prezintă în ziua de 11 octombrie 1975, ora 19,00, un spectacol de gală, organizat cu prilejul celei de a 26-a aniversări a întemeierii Republicii Democrate Germane, cu filmul artistic IACOB MINCINOSUL.

La spectacol va participa o delegație de cineaști.

OPERA ROMÂNĂ IAȘI

prezintă :

— duminică, 12 octombrie, ora 10.00,
baletul GISELLE

— duminică. 12 octombrie, ora 19.30,
opera MADAME BUTTERFLY cu **Yoko Sato** — Japonia

— miercuri, 15 octombrie, ora 19.30,
opera FLAUTUL FERMECAT
premieră

— sîmbătă, 18 octombrie, ora 19.30,
opera FLAUTUL FERMECAT

— duminică, 19 octombrie, ora 15.00,
spectacolul: STEJARUL DIN BORZEȘTI și ÎNTÎLNIRE ÎN BEZNĂ.

— luni, 20 octombrie, ora 19.30,
opera TRAVIATA cu **Giseppe Milana** — Italia.

FABRICA DE MORĂRIT ȘI PANIFICAȚIE IAȘI

angajează urgent :

— magazineri
— meseriași întreținere cale ferată uzinală.

Condiții de angajare conform Legii 12/1971 și Legii 22/1969.

— primitori — distribuitori.

ÎNTREPRINDEREA VIEI ȘI VINULUI IAȘI

are în fiecare comună centre de achiziții prin care preia orice cantitate de fructe, marcuri din fructe (borhoturi) și struguri de masă și pentru vinificare la prețurile legale în vigoare.

— Borhotul cu 6 grade tărie alcoolică se plătește 1,50 lei litrul la preț de contract și 1,38 lei litrul la preț de achiziție.

— Cantitățile ce depășesc 500 kg se pot prelua direct de la producător cu mijloacele de transport ale întreprinderii prin anunțarea centrului de achiziții.

PRODUCĂTORI !

Valorificați prin centrele de achiziții ale Întreprinderii viei și vinului Iași orice cantitate din produsele de mai sus, lucru care vă aduce avantaje bănești !

I. P. L. IAȘI

prin magazinul de prezentare și desfacere din str. Bucium nr. 34 — deschis zilnic între orele 6.30—14.30, pune în vînzare următoarele produse :

— garnitura hol „Boema";
— camera pentru tineret „Lămîița";
— dormitor „Alutus";
— camera pentru tineret „Alutus".
— garnitura de hol „Rokoko";
— scaune tapițate „Eveline";
— p.a.l. hidrofugat neșlefuit în diverse grosimi;
— p.a.l. emailat inișor, nuc, crem, stejar, alb în diverse formate și grosimi.

Informații suplimentare la telefon 30622, interior 133, între orele 7—15.

PE MERIDIANELE GLOBULUI

Sesiunea Adunării Generale a O.N.U.

NAȚIUNILE UNITE 9 — Corespondentul Agerpres, C. Alexandroaie, transmite: În continuarea dezbaterilor de politică generală au luat cuvîntul ministrul afacerilor externe al Birmaniei, U Hla Phone, Ramon Escovar Salom, ministrul de externe al Venezuelei, adjunctul ministrului afacerilor externe al Fiji, Penaia Ganilau, reprezentantul Cubei, Ricardo Alarcon, ministrul afacerilor externe al Republicii Populare Congo, Charles David Ganao, regele Olav al V-lea al Norvegiei și președintele Boliviei, Hugo Banzer.

★

NAȚIUNILE UNITE 9 (Agerpres). — Comitetul politic special al Adunării Generale a trecut la dezbaterea raportului Comitetului O.N.U. împotriva politicii de apartheid. Raportul, care a fost înaintat atît Adunării Generale, cît și Consiliului de Securitate, cheamă la intensificarea acțiunilor pe plan internațional, inclusiv la instituirea unui embargo asupra livrărilor de petrol și de alte materii prime către Africa de Sud, în vederea determinării regimului de la Pretoria de a abandona politica inumană de apartheid și a eliberării poporului sud-african.

De asemenea, raportul cheamă la instituirea unui embargo, obligatoriu pentru toate statele, asupra livrărilor de arme către Africa de Sud și condamnă politica autorităților sud-africane de bantustanizare a țării. Totodată, face apel la statele membre să intensifice ajutorul moral, politic și material pe care îl acordă victimelor politicii de apartheid și mișcărilor de eliberare națională ale poporului African de Sud.

★

NAȚIUNILE UNITE 9 (Agerpres). — În Comitetul pentru problemele teritoriilor neautonome al Adunării Generale, care dezbate punctul intitulat „Situația din Rhodesia de Sud", a luat cuvîntul reprezentantul României, Petre Vlăsceanu, care a subliniat că, în ciuda rezoluțiilor Națiunilor Unite de condamnare a declarării unilaterale a independenței Rhodesiei de Sud de către regimul minoritar, rasist, al lui Ian Smith și a sancțiunilor impuse de Consiliul de Securitate, acest regim ilegal continuă să-și întărească pozițiile, ca urmare a ajutorului primit din partea Africii de Sud și a încălcării sancțiunilor de către anumite state occidentale membre ale Națiunilor Unite.

România, a spus vorbitorul, sprijină pe deplin recomandările Comitetului special pentru decolonizare care au drept obiectiv final lichidarea regimului rasist și apreciază că O.N.U. trebuie să adopte măsuri hotărîte și concrete care să contribuie la progresul luptei de eliberare a poporului zimbabwe, la încetarea represiunilor în această țară, la eliberarea deținuților politici și la descurajarea transplantării apartheidului în Rhodesia de Sud. În ceea ce o privește, România va continua să acorde întregul său sprijin material, politic și moral poporului zimbabwe pînă la victoria sa finală — a declarat reprezentantul român.

Divergențe între Marea Britanie și partenerii săi din C.E.E.

LUXEMBURG 9 (Agerpres) — La începutul acestei săptămîni, s-a desfășurat, la Luxemburg, sesiunea Consiliului Ministerial al C.E.E., consacrată, în esență, concertării poziției pe care Piața comună o va susține în cadrul reuniunii pregătitoare a Conferinței internaționale în problemele energiei, materiilor prime și dezvoltării, care se va ține săptămîna viitoare la Paris. Miniștrii de externe nu au reușit acest lucru, delegația britanică disociindu-se de formula reprezentării în comun a „celor nouă" atît la reuniunea pregătitoare, cît și la viitoarea conferință internațională, preconizată pentru 15 decembrie. În intervenția sa, ministrul britanic, James Callaghan, a prezentat fără echivoc poziția țării sale în această problemă, arătînd că Marea Britanie „nu poate concepe" ca interesele sale să fie reprezentate de o delegație comunitară de experți. Pentru Marea Britanie nu s-a pus niciodată problema — a menționat Callaghan — de a renunța la o reprezentare individuală, chiar în cazul în care mandatul comunitar ar fi fost satisfăcător pentru interesele sale.

Poziția de principiu a Marii Britanii de a nu renunța la atributele suveranității sale a fost reafirmată, miercuri, de Callaghan, cu prilejul unei conferințe de presă organizate la Londra.

ETIOPIA

A fost decretată reforma agrară

ADDIS ABEBA 9 (Agerpres). — În cadrul procesului inițiat de autoritățile militare de la Addis Abeba, vizînd înlăturarea definitivă a structurilor feudale și înfăptuirea unor profunde restructurări politice economice și sociale în Etiopia Consiliul Militar Administrativ Provizoriu (C.M.A.P.) acordă o atenție prioritară sectorului agricol, care reprezintă principalul factor de dezvoltare a economiei țării. Astfel, s-a decretat reforma agrară, lege prin care întregul pămînt al Etiopiei devine „proprietate colectivă a poporului".

Transpunerea în viață a prevederilor reformei agrare, paralel cu crearea de asociații și cooperative țărănești, se bucură de simpatia și sprijinul larg al maselor populare, dat fiind că prefacerile înfăptuite sau în curs de înfăptuire au un profund caracter antifeudal și progresist. Există însă și grupuri restrînse, legate de vechile structuri anacronice, care se opun, sub diferite forme, aplicării reformei agrare.

În legătură cu aceasta, un comunicat oficial dat publicității la Addis Abeba relata că un grup de 64 de persoane ce s-au opus reformei agrare au fost ucise într-o ciocnire cu forțe militare ale guvernului, în regiunea administrativă Wollo, din nord-estul Etiopiei.

Vizita delegației de activiști ai P.C.R. în R. P. Chineză

PEKIN 9 (Agerpres). — Delegația de activiști ai P.C.R. condusă de tovarășul Iosif Banc, membru supleant al Comitetului Politic Executiv, secretar al C.C. al P.C.R., președintele Consiliului Central de Control Muncitoresc al Activității Economice și Sociale, aflată în vizită pentru schimb de experiență în R.P. Chineză, la invitația C.C. al P.C. Chinez, a fost oaspetele provinciilor Canton și Hunan. Au fost vizitate comune populare, sisteme hidrotehnice și de irigații, întreprinderi și obiective social-culturale, delegația bucurîndu-se pretutindeni de o primire caldă din partea organelor de partid și de stat provinciale și locale. În unele dintre obiectivele vizitate au avut loc ample discuții între membrii delegației române și specialiștii chinezi în domeniul îmbunătățirilor funciare.

TELEX • TELEX • TELEX

• PHENIAN

Joi, la Phenian a avut loc adunarea festivă consacrată celei de-a 30-a aniversări a creării Partidului Muncii din Coreea. Kim Ir Sen, secretar general al Comitetului Central al Partidului Muncii din Coreea, președintele R.P.D. Coreene, a prezentat un raport.

• BEIRUT

În capitala Libanului au continuat joi schimburile de focuri dintre grupurile rivale în ciuda realizării unui nou acord de încetare a focului, cel de-al șaselea de la izbucnirea incidentelor în această țară. Deteriorarea situației din Liban a determinat și o inițiativă pe plan interarab: cererea Kuweitului privind convocarea de urgență a miniștrilor arabi de externe în vederea degajării unei soluții care să pună capăt incidentelor pe teritoriul libanez.

• PARIS

Joi au luat sfîrșit la Paris lucrările celei de-a 26-a sesiuni a Consiliului General al Federației Sindicale Mondiale. În ultima reuniune, participanții au adoptat o declarație asupra solidarității muncitorești internaționale și un apel la unitatea mișcării sindicale pentru progres social, libertate și pace.

• ROMA

La Academia di Romania din capitala Italiei a avut loc o manifestare consacrată împlinirii a 50 de ani de la moartea scriitorului Ion Slavici. Cu această ocazie a fost prezentat filmul „Moara cu noroc" și a fost inaugurată expoziția ceracolor a pictorului Gheorghe Ciobanu.

• MADRID

Săptămînalul politic „Mundo", care apare la Barcelona, a fost suspendat, joi, pentru o perioadă de patru luni, printr-o hotărîre a guvernului spaniol. Este pentru a doua oară în acest an cînd în Spania este suspendată o publicație politică pentru o perioadă îndelungată.

• TOKIO

Două persoane și-au pierdut viața și trei sînt date dispărute în urma ploilor torențiale și a alunecărilor de teren care au avut loc în regiunea centrală a Japoniei. Potrivit surselor oficiale, numai în prefectura Shizuoka, peste 6.000 de case au fost inundate.

• PUNCTE CARDINALE •

„Saliut—4"—în expoziție

Stația orbitală „Saliut-4" se află, în prezent, instalată în Expoziția realizărilor economiei naționale a U.R.S.S. din capitala sovietică. Publicul are astfel posibilitatea să o viziteze și să cunoască „pe viu" condițiile în care au trăit și au lucrat în spațiu, timp de peste două luni, cosmonauții Piotr Klimuk și Vitali Sevastianov.

Cousteau explorează teritoriile submarine ale Mării Egee

Celebrul oceanograf francez Jacques Cousteau va începe, în curînd, explorarea teritoriilor submarine ale Mării Egee. În cadrul unei conferințe de presă organizate la Atena, el a precizat că, în baza unui acord recent încheiat cu autoritățile de resort din Grecia la sfîrșitul acestei luni, vor fi „trase" primele cadre ale unor filme cu caracter documentar. Ele se vor concentra în apropierea insulei Thira, în zona unui crater aflat sub apă, care — se presupune — ar fi aparținut vechiului continent scufundat, Atlantida.

Terminarea lucrărilor Tanzamului

Compania tanzano-zambiană de căi ferate „Tanzania Zambia Railway Authority" — (TAZARA) va inaugura, la 24 octombrie — ziua națională a Zambiei, la Kapiri Mposhi, intrarea completă în funcțiune a Tanzamului — calea ferată dintre cele două țări, ale cărei lucrări au durat patru ani. Tanzamul are, de-a lungul traseului său, 147 de gări, 2.000 de poduri și viaducte și 20 de tunele.

Vîrsta trandafirului

De 35 milioane de ani există pe Pămînt trandafiri, a afirmat recent cunoscutul botanist indian V. P. Pal. El a descoperit urmele pietrificate ale acestei flori în straturi din perioadele foarte vechi ale planetei noastre. Trandafirul de atunci avea cinci petale sălbăcioase — deosebindu-se astfel mult de trandafirul zilelor noastre; numai la expoziția de trandafiri de la Delhi au fost prezentate peste 100 de soiuri decorative într-o vastă gamă de culori, de la trandafiriți pitici, pînă la cei „uriași".

I.I.S. „ȚESĂTURA" IAȘI

are vacant

— un post de economist sau economist principal

la serviciul financiar.

ÎNTREPRINDEREA „LEGUME — FRUCTE" IAȘI

angajează pentru serele Vlădiceni

— trei fochiști.

Condițiile de angajare sînt cele prevăzute în Legea nr. 12/1971.

ÎNTREPRINDEREA „VICTORIA" IAȘI

angajează de urgență:

— un economist pentru activitate în secție
— un inginer mecanic
— frezori universali
— forjor—tratamentist
— strungari metale.

Condițiile de angajare și retribuire sînt cele prevăzute de legile 12/1971 și 57/1974.

Candidații se pot prezenta, zilnic, la sediul Întreprinderii „Victoria" Iași, între orele 10.00—13.00, biroul personal-învățămînt-retribuirea muncii.

G.I.G.C.L.

angajează prin transfer sau concurs

— un subinginer constructor

cu respectarea prevederilor Legii 12/1971.

Informații, la telefon 16020, serviciul plan-remunerare.

COOPERATIVA DE CONSUM PODUL ILOAIEI

angajează:

— merceolog principal sector comerț;
— merceolog sector achiziții;
— tehnician sector producție—prestări;
— șef magazin mărfuri industriale;
— șef unitate alimentație publică;
— magaziner.

Relații suplimentare, la Cooperativa zonală Podul Iloaiei.

ÎNTREPRINDEREA PENTRU VALORIFICAREA CEREALELOR ȘI PLANTELOR TEHNICE VASLUI

cu sediul în Vaslui, strada Podul Înalt nr. 1, telefon 11633 sau 11452,

angajează

— consilier juridic

în condițiile Legii nr. 12/1971 și Legii nr. 57/1974.

MICA PUBLICITATE

FELICITĂRI

• Cuchi urează Corinei Radu, mulți ani fericiți și sănătate cu ocazia zilei de naștere!

• Ina, Adi și Cristina urează bunicului lor CHITOROAGĂ TOMA, cu ocazia împlinirii a 70 ani, multă sănătate, fericire și „La mulți ani!".

• Comitetul de partid și comitetul de sindicat, secția I mobilă corp — I.P.L. Iași, muncitorii și maiștrii urează tovarășului PODARU GHEORGHE, șef de atelier, cu ocazia ieșirii la pensie, ani mulți și fericiți.

DECESE

• Familia anunță cu durere încetarea din viață a scumpului lor **MIHAILĂ CONSTANTIN**, 48 ani. Cortegiul funebru va porni sîmbătă, 11 octombrie, ora 13,00, din strada Moșu nr. 20, spre cimitirul Eternitatea.

• Rodica, soție, Nelu și Viorel, fii, părinții și rudele anunță, cu adîncă durere și întristare, încetarea fulgerătoare din viață a scumpului lor **BADURLĂ IOAN**, fost plutonier major de miliție, 49 ani, bun soț și tată. Corpul este depus la biserica Nicoriță. Înhumarea, astăzi, 10 octombrie, ora 12.00, la cimitirul Eternitatea. Va rămîne veșnic în inimile noastre.

• Colectivul clinicii de neurochirurgie anunță cu regret decesul celui ce a fost **BADURLĂ IOAN**. Transmitem condoleanțe colegei noastre pentru pierderea soțului.

• Zdrobite de durere, familiile Panțiru, Bărbulescu și Turcanu anunță decesul celei ce a fost cea mai bună mamă, soacră și bunică **PANȚIRU ELENA**, 83 ani. Înmormîntarea, sîmbătă, 11 octombrie, ora 14, la cimitirul Eternitatea.

• După trei ani de crîncenă suferință a decedat fostul cîntăreț al bisericii Dobrovăț **AUREL HANGANU**. Înhumarea, sîmbătă, 11 octombrie. Rămîne o amintire pururea vie pentru soție, fiu, fiice și rude.

Redacția: str. Vasile Alecsandri nr. 8 — Iași.
Telefoane: administrația — 11543; secția politică — 14127; secția economică — 16435.

Tiparul: Întreprinderea poligrafică Iași, str. Vasile Alecsandri nr. 6. Telefon 14620.

BIBLIOTECA CENTRALĂ UNIVERSITARĂ „M. EMINESCU" IAȘI

Proletari din toate țările, uniți-vă!

Flacăra Iașului

Organ al Comitetului județean Iași al P.C.R. și al Consiliului popular județean

Anul XXXII — Nr. 9032 | Simbătă, 11 octombrie 1975 | 4 pagini — 30 bani

În paginile 2–3

- Viața culturală
  - — Păstrarea tradițiilor folclorice, o înaltă răspundere patriotică
  - — Concertul inaugural al stagiunii Filarmonicii
- Avanconica sportivă
- Să se grăbească toți semănătorii!

Nici sosirea sezonului rece n-a înviorat munca pe șantierele unor adăposturi pentru animale

Anul acesta, cooperativele agricole au prevăzut să ridice noi adăposturi pentru animale. Complexele au fost încredințate Trustului județean de construcții, iar „plombele" meșterilor cooperatori. Construcțiile date în antrepriză prind contururi... după grafic. De aceea, ne-am propus să însemnăm cîteva rînduri despre stadiul în care se află „plombele", acum, la început de stabulație. O notă bună despre felul cum au acționat conducerea C.A.P. Hălăucești și meșterii de aici. Cele două grajduri începute anul acesta vor fi predate cît de curînd îngrijitorilor de animale. In același ritm a avansat cu ridicarea noului adăpost și echipa C.A.P. Vinători din comuna Popricani. Grajdul de aici a fost început la 20 iunie a.c. „Acum, ne spunea șefa contabilă Margareta Zaverjinschi, meșterii noștri lucrează în interior, la instalația electrică, la finisarea ieslelor. In cel mult două săptămîni, aici vor putea fi cazate animalele". Vecinii din Popricani sînt rămași în urmă cu lucrările la un obiectiv asemănător. Jumătate din

GH. STEJARU

(continuare în pag. a 3-a)

Un succes de prestigiu

Industria orașului Pașcani a raportat îndeplinirea planului cincinal

PAȘCANI (de la subredacția ziarului „Flacăra Iașului").

Angrenate, laolaltă cu întreaga țară, în marea competiție a hărniciei, în întrecerea patriotică pentru îndeplinirea mai devreme a cincinalului, colectivele din economia orașului Pașcani au înregistrat, zi de zi, lună de lună, însemnate succese, mari depășiri de plan. Acestea s-au soldat cu un rezultat remarcabil : îndeplinirea, înainte de termen, a prevederilor cincinalului.

Pînă la sfîrșitul anului, orașul Pașcani va crea, în plus, o producție globală valorînd peste 260 milioane lei, concretizată, în principal, în 835 vagoane noi și repararea altor 1211, confecționarea a 3.500 osii, 677 boghiuri, realizarea a 2,1 milioane lei confecții metalice, 1,3 milioane lei prefabricate din beton ș.a. Printre colectivele fruntașe în această acțiune, se numără cele de la I.M.M.R., Fabrica mixtă, Ocolul silvic, I.C.S.M., Cooperativa „Munca colectivă", E.G.C.L. etc.

ION SECĂRESCU

„Decada cărții românești", la Iași

Ieri, au început la Iași, ca de altfel în întreaga țară, manifestările din cadrul actualei ediții a „Decadei cărții românești".

Festivitatea de deschidere a avut loc la Librăria „Junimea", la care au participat reprezentanți ai organelor locale de partid și de stat, ai organizațiilor de masă și obștești, scriitori, critici literari, editori, librari, numeroși cititori. După cuvîntul de deschidere rostit de tov. Ion Țăranu, președintele Comitetului județean de cultură și educație socialistă, criticul literar Const. Ciopraga a prezentat volumul de poezie **„Dioti-ma"** de Mihai Ursachi și cărțile de critică și istorie literară **„Recitind clasicii"** de Liviu Călin și **„Critica literară junimistă"** de Dan Mănucă, apărute la Editura ieșeană „Junimea". Autorii celor trei volume au acordat autografe. Lansarea celor trei volume constituie prima acțiune consacrată „Zilelor Editurii Junimea".

Cu același prilej, în incinta Librăriei „Junimea" s-a amenajat o expoziție de carte social-politică. La Biblioteca județeană „Gh. Asachi" s-a deschis expoziția „Car-

(continuare în pag. a 2-a)

Economii de energie

Colectivul **Întreprinderii ieșene de rețele electrice** continuă „cursa" începută încă din prima zi a anului, în direcția reducerii consumurilor de energie electrică. După cum ne anunța, recent, economistul **Gh. Chiorăscu,** șeful serviciului de planificare al unității, numai la consumurile necesare pentru transport, transformare și distribuție s-au înregistrat, pînă în prezent, economii de peste 2 milioane kwh.

Tovarășul Nicolae Ceaușescu s-a reîntîlnit cu tovarășul Stane Dolanț

Tovarășul Nicolae Ceaușescu, secretar general al Partidului Comunist Român, s-a reîntîlnit, vineri dimineața, cu tovarășul Stane Dolanț, secretar al Comitetului Executiv al Prezidiului Comitetului Central al Uniunii Comuniștilor din Iugoslavia.

Tovarășul Nicolae Ceaușescu și tovarășul Stane Dolanț au continuat schimbul de opinii în probleme de interes comun, într-o atmosferă de caldă prietenie și înțelegere reciprocă ce caracterizează relațiile dintre țările, partidele și popoarele noastre.

Tovarășul Nicolae Ceaușescu a primit pe consilierul pentru știință și tehnologie al președintelui S.U.A.

Președintele Republicii Socialiste România, tovarășul Nicolae Ceaușescu, a primit, în ziua de 10 octombrie, pe dr. H. Guyford Stever, consilier pentru știință și tehnologie al președintelui S.U.A., însoțit de dr. Oswald Ganley, adjunct al asistentului secretarului de stat pentru problemele privind tehnologii avansate și aplicative.

În cadrul convorbirii, s-a relevat cu satisfacție faptul că relațiile dintre România și S.U.A. cunosc o dezvoltare multilaterală, avînd la bază înțelegerile și măsurile importante stabilite de președinții celor două țări, cu prilejul întîlnirilor și convorbirilor oficiale avute la București și Washington.

Președintele Nicolae Ceaușescu și consilierul H. Guyford Stever au examinat aspecte ale colaborării științifice și tehnologice româno-americane, subliniind creșterea ponderii acestei conlucrări în ansamblul raporturilor dintre România și S.U.A.

Schimbul de vederi a evidențiat convingerea că amplificarea și aprofundarea acestor relații științifice contribuie la întărirea prieteniei și colaborării româno-americane, la progresul ambelor țări, slujesc cauzei păcii și conlucrării rodnice între națiuni.

Reportaj din întrecerea socialistă

A dispărut o poartă...

Am stat îndelung de vorbă, într-o noapte fierbinte din vara anului trecut, la Întreprinderea de piese auto, cu un tînăr strungar. Cu o îndemînare de invidiat pentru puțina lui experiență, supraveghea mașina și, în timp ce firul subțire de șpan lăsa să se întrevadă conturul unei noi piese, care avea să se adauge zecilor făcute pînă atunci, îmi vorbea. Îmi explica, plin de pasiune, cum e munca lui, îmi vorbea despre secție, despre uzina aceasta veche care avea să se transforme. Puncta, cu degetul, dincolo de hala în care vechi autocamioane, ultimele, așteptau să fie reparate : „acolo va fi turnătoria, dincolo forja, dincoace noua sculărie, aici prelucrările". Nu i-am luat numele acestui tînăr, reprezentativ poate pentru o generație care se hotărîse să facă mult mai multe. Ca el gîndeau sute de oameni, o uzină. Un colectiv care se hotărîse nu să rupă cu tradiția, ci să-i confere, cu curaj și orgoliu profesional, noi dimensiuni : de la reparații auto, la confecționarea unor prețioase piese de schimb auto – unele destinate chiar producției de automobile.

Lucrurile, între timp, au evoluat. Atît de mult, că pînă și obișnuința noastră cu ritmurile rapide se vede depășită. „Cine nu a fost măcar o lună prin uzină, rămîne uimit, îmi spunea Traian Roșu, secretarul comitetului de partid. Turnătoria s-a extins, forja e aproape gata, uzinajul e de nerecunoscut. Și vor apare noi sectoare, astfel că în vara viitoare totul va fi terminat. Dar adevăratele transformări nu sînt cele vizibile. Dincolo de spectaculoasele apariții de noi hale sînt oamenii. Cei care, din „mers", au învățat alte meserii, și încă bine!". Peste 500 de mecanici auto, tapițeri, vopsitori, tinichigii sînt astăzi oțelari, strungari, frezori, forjori. Electricianul Șt. Andrei și mecanicul D. Harip nici nu bănuiau, acum cîțiva ani, că vor deveni prim-topitori despre care va vorbi lumea, vor scrie ziarele.

CONST. PĂLĂDUȚĂ

(continuare în pag. a 3-a)

CARNET IEȘEAN

Ca în timpul verii

De la Prisăcani încă se mai pompează, spre piața Iașului, multe legume. Grădina arată, aproape, ca în timpul verii : plină de rod. In fiecare zi se culeg, se sortează și se expediază roșii, vinete, ardei, gogoșari. Cele mai în putere sînt culturile de pe cele 10 hectare de solarii. Din evaluările tovarășului ing. Victor Moraru, șeful fermei legumicole, a rezultat că, pe tulpini, în solarii, se mai află multe zeci de tone de produse. Pînă acum, din solarii s-au cules peste 70 de tone de vinete la hectar, circa 60 de tone de ardei gras la hectar, 60 de tone de roșii la hectar, 40 de tone de castraveți la hectar. In curînd se va trece la valorificarea celei de a doua recolte de castraveți. Tov. ing. N. Balcan, președintele unității, ne-a spus că veniturile realizate din vînza-

GH. POIANA

(continuare în pag. a 3-a)

Brigada redacției – la drum

COSTULENI : Deficiența mică poate răsturna... realizarea mare

Viile și livezile de pe dealurile Costulenilor și ale Coziei s-au golit deja de roade. Spre centrul de vinificație se îndreptau ultimele care cu struguri. O cifră ce ne-a fost comunicată de tov. Clement Arnăutu, șeful centrului, scoate în relief munca podgorenilor de aici (și din Comarna) în decursul unui an : planul de preluări a fost depășit cu 10 la sută. Acum se dă zor cu depănușatul și însămînțatul. Tov. Mihai Teodorescu, secretarul comitetului comunal de partid, primarul comunei, ne informează că în cel mult 10 zile aceste lucrări vor fi încheiate. Prezența, zi cu zi, a celor peste 1.600 de săteni la muncile agricole este o garanție a celor afirmate de primar.

Modernizare

și... înfrumusețare

Pe ambele părți ale șoselei asfaltate (și nu numai aici) s-au ridicat case frumoase, clădiri de interes social. Dispensarul uman, Școala generală de 8 ani din satul Covasna, magazinul universal, două poduri peste pîrîul Covasna, blocul specialiștilor cu 4 apartamente sînt doar cîteva dintre realizările din ultimii ani la Costuleni. In aceste zile vor începe lucrările de amenajare de solarii pe încă 8 hectare pentru producția de legume și construirea unui atelier-școală. Ne-am fi așteptat ca măcar aceleași preocupări să existe și în direcția menținerii curățeniei și a aspectului general al comunei. La acest capitol există unele lipsuri supărătoare. Ne referim la numărul mare de podețe deteriorate și inestetice, la aspectul neîngrijit al curții C.A.P. Cozia, la firma „Bufet" care de trei ani nu a fost înlocuită, cu toate că aici funcționează o băcănie etc. Cu minimum de efort, aceste „mici" neglijențe ar putea fi înlăturate imediat.

Un sector cu multe lipsuri :

cooperativa de consum

Din discuțiile purtate cu reprezentanți ai organelor locale, cu săteni ai acestei comune s-a desprins și ideea că magazinele cooperativei de consum nu sînt

IOAN ȘCHIOPU
GH. GHINDA

(continuare în pag. a 3-a)

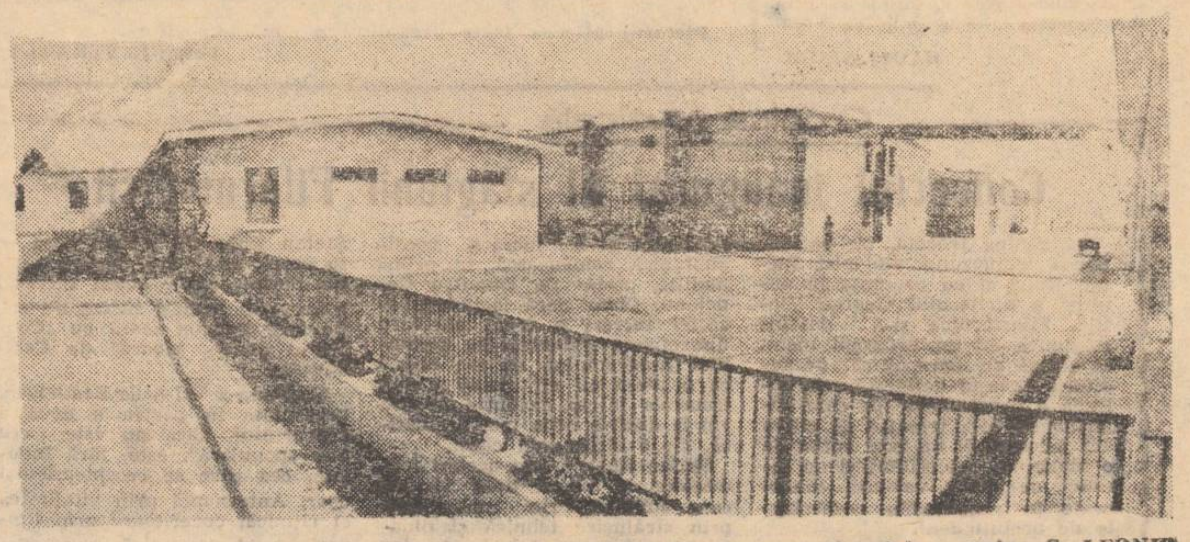

Construcții moderne pentru păsări la Întreprinderea de stat „Avicola". Foto : S. LEONID

Galeria Teatrului Național

„ROȘU"

Atenția și simpatia plină de prețuire a publicului larg al artelor se îndreaptă, în aceste zile, spre o nouă inițiativă a pictorului Dan Hatmanu, spiritul rector al școlii ieșene, cel care a inițiat acum o selecție de grafică militantă, din lucrările altor zece colegi de filială: Francisc Bartok, Mihai Cămăruț, Aurelian Dinulescu, Ștefan Hotnog, Al. Ichim, Vasile Istrate, E. Popp-Petrovici, Ion Petrovici, Al. Popovici, Const. Radinschi. Bine motivată ideatic, tematic și plastic, expoziția impresionează profund în ambianța marelui Salon roșu, de la galeria Teatrului Național „Vasile Alecsandri", circulația culorii dînd consistență și continuitate mesajului propus. „In expoziția de față, roșul, care străbate lucrările noastre, scrie Dan Hatmanu, în programul estetic al grupului de expozanți, ne unește și ne leagă pe toți cei care expunem aici și prin noi se înlesnește contopirea lui cu masele largi... roșul este și simbolul în numele căruia generații întregi s-au sacrificat pentru o viață mai bună, mai dreaptă și pentru progres social"

Preferinței lui Marx pentru culoarea roșie, ca aderență social-politică, dar și temperamentală, i se adaugă pasiunea pictorilor pompeieni, rafinamentul venețian, inflexiunile școlii spaniole, decorativismul lui Kandinsky, pentru care roșul dovedește o imensă și irezistibilă forță conștientă de finalitatea ei, tot atîtea întruchipări ale patosului revoluționar în plastica noastră de la Tonitza, Luchian, Băncilă, pînă la contemporani. Examenul de conștiință și măiestrie pe care și-l propun artiștii expozanți este cu atît mai temerar, cu cît el ține seama de marile tradiții și de realizările curentelor contemporane în această direcție a expresivității coloristice. Culoarea este sentiment, deci și angajare, discretă, timidă, în garoafa din pieptul comunistei de la început de veac, evocare a cercurilor muncitorești din Iași, a unor personaje pe care Al. Popovici le-a cunoscut în perioada cluburilor din strada Sărăriei, sau izbucnește incendiar în peisajele acuarelistilor de renume Mihai Cămăruț și Const. Radinschi. Narațiunea lui Fr. Bartok înseamnă o succesiune a roșului care se grupează, iese din penumbră, din întunericul închisorii și formează o horă triumfală. In desenele subtile, abia creionate, ale lui Aurelian Dinulescu, conflictul schițat este sangvin și prin aceasta sugerează culoarea. Ținuta constructivistă bine echilibrată a lucrărilor lui Ion Petrovici și suprafețele care solicită nu numai ochiul, ci și simțul dactil, ca țesăturile mari, monumentale, ale Ecaterinei Popp-Petrovici, demonstrează că granița dintre grafic și pictură poate fi trecută în favoarea culorii, ca la actualul salon republican. Al. Ichim — cu un sincer și cald elogiu figurativ al luptei ilegaliștilor, Șt. Hotnog — construind peisaje monotone simbolice, V. Istrate — excelent în colaje și compoziții poligrafice moderne, adecvate mediului urban și industrial, prin geometria lor clară, contribuie fiecare cu alt gen de grafică la reușita expoziției.

Demonstrația finală, convingătoare ca măiestrie și eleganță, aparține creioanelor lui Dan Hatmanu, lucrările lui încadrîndu-se perfect în seria de căutări succesive din ultimii ani „Materie și sens", „Artă și serialism", „Omul și sentimentele" și constituind o replică grafică superioară la modele elaborate de el anterior. Arta din selecția „Roșu" știe ce vrea.

RADU NEGRU

VIAȚA CULTURALĂ

NICOLAE ȚAȚOMIR

Toamnă românească

Lumină-a toamnei de culoarea mierei.
Prin funigei ce plutesc, ușori,
Pe plaiurile țării mele-n zori
E-un cînt al tinereții și-al puterii.

Al nostru-i rodul. Brazde se deschid
Spre-atîta frumusețe legendară
Sămînța dăruită de partid
Vestește-n toamnă nouă primăvară.

Prezențe ieșene peste hotare

O delegație din R. S. România, din care a făcut parte și criticul Const. Ciopraga, a vizitat recent Elveția, la invitația Uniunii scriitorilor din această țară. Oaspeții au avut dialoguri cu membrii asociațiilor de scriitori, au participat la conferințe de presă, la întîlniri cu editori, context în care au prezentat aspecte ale literaturii române actuale. Același lucru l-au făcut și în cadrul unor alocuțiuni la radio, Lausanne, Zürich etc.

„Decada cărții românești"

(urmare din pag. 1)

tea social-politică în sprijinul învățămîntului politico-ideologic".

*

La Spitalul clinic de psihiatrie, în organizarea Studioului de radioteleviziune din Iași, s-a desfășurat un recital de poezie patriotică, muzică și umor, la care și-au dat concursul Virgil Carianopol, Florin Mihai Petrescu, Aurel Butnaru, Silviu Rusu, Mihai Platon, Const. Matei, D. Grigoraș, Viorica Ana Cozan, Cătălin Bordeianu, Mircea Cozma, Petre Mancaș, Victor Hîlmu, Gh. Petrone, C. Vlădescu, S. Avian, Th. Maricaru, D. C. Mazilu și Dorin Cernei. O manifestare asemănătoare a avut loc și la Liceul „Garabet Ibrăileanu".

Spectacole în pregătire

La Casa de cultură din Pașcani echipa de dansuri pregătește un dans cu temă, intitulat **„Poem coregrafic — 1907"**, după un scenariu de Silviu Rusu. De asemenea, formația de teatru are în pregătire spectacolul cu piesa **„Un proces posibil"** de Al. Mirodan.

Păstrarea tradițiilor folclorice, o înaltă răspundere patriotică

In preocupările Centrului județean de îndrumare a creației populare și a mișcării artistice de masă se înscriu și acțiunile de depistare și punere în valoare a creațiilor folclorice din diferite zone. Pe această linie, s-au înregistrat în ultima perioadă rezultate notabile. Cercetările întreprinse cu sprijinul specialiștilor de la Academie, Universitate, Conservator, Complexul muzeistic au dus la depistarea unor valoroase zone folclorice, la culegerea unui prețios material. In parte, acesta a fost valorificat prin editarea unor culegeri de folclor muzical, teatru popular, caiete de artă populară și covoare. In același timp, s-a acționat pentru alcătuirea repertoriilor formațiilor artistice de amatori cu lucrări valoroase, autentice, cu elemente specifice anumitor zone. Astfel, ansamblul folcloric „Corăghiasca" din Deleni a obținut premiul II la Festivalul interjudețean de la Tecuci pentru autenticitate și originalitatea lucrărilor prezentate. Se intenționează, după cum ne-a spus Silviu Rusu, directorul Centrului județean de îndrumare a creației populare și a mișcării artistice de masă, să se constituie alte ansambluri folclorice în comunele Vînătorii și Valea Seacă, pentru valorificarea frumoaselor tradiții existente în această zonă. Și în domeniul artei populare s-au întreprins acțiuni de repunere în circulație a unor creații de autentică valoare. O dovadă o constituie și faptul că la expoziția republicană de artă populară Iașul a obținut cele mai multe premii dintre județele Moldovei. S-a luat o frumoasă inițiativă de a se impune spiritul folcloric tradițional în lucrările de artizanat, executate de cooperativele meșteșugărești. Cu toate acestea, nu sînt fructificate încă toate posibilitățile existente, nu se acționează cu suficientă perseverență pentru conservarea unor tradiții populare. S-au editat, cu trei ani în urmă, albume pentru fiecare sat din județ, s-au organizat instruiri cu cei care urmau să treacă la culegerea de folclor în localitățile respective, dar nu s-a mai interesat nimeni de această acțiune. După organizarea cîtorva ediții ale Tîrgului olarilor, s-a renunțat și la această manifestare. Mai mult, nu s-a întreprins nimic pentru stimularea activității ceramiștilor din Poiana-Deleni și Tansa, existînd pericolul de a se pierde această frumoasă tradiție. S-a încercat organizarea unor cursuri externe ale Școlii populare de artă, dar fără rezultat. Se preconizează în prezent constituirea de către consiliile populare din aceste localități a unor ateliere de ceramică, dar nici pe această linie nu se acționează. Există aproape în fiecare comună cîte un colț sau punct muzeistic cu obiecte de reală valoare pentru care nu se manifestă interes de conservare, de îmbogățire cu noi obiecte și lucrări folclorice. Activitatea creatorilor populari de diverse genuri nu este suficient stimulată și îndrumată, nu sînt popularizate lucrările acestor talentați creatori. Aceste aspecte trebuie să preocupe în mai mare măsură colectivul Centrului județean de îndrumare a creației populare și a mișcării artistice de masă.

G. LUPU

Pictorul Mircea Ispir pregătind o nouă expoziție.
Foto: L. STRATULAT

În atenția epigramiștilor

Anunțăm pe membrii cenaclului epigramiștilor că următoarea ședință va avea loc marți, 14 octombrie a.c., ora 17,30, la Casa presei, în incinta redacției ziarului „Flacăra Iașului". Sînt invitați și simpatizanții. Actorul Florin Mircea de la Teatrul Național „Vasile Alecsandri" va prezenta un recital umoristic.

Cronica muzicală

Concertul inaugural al stagiunii Filarmonicii

Săptămîna trecută, cu participarea virtuozului violonist Ștefan Ruha și cu prezența la pupitru a dirijorului George Vintilă, Filarmonica și-a deschis stagiunea cu un program menit să atragă un mare număr de auditori. Aceasta definește acea politică a programelor pe care Filarmonica și-a trasat-o de cîtiva ani încoace. Și nu este vorba de o muzică a concesiilor, ci de lucrări de mare valoare, consacrate în repertoriile orchestrale de pretutindeni.

Alături de muzica lui Beethoven, Paganini și Ceaikovski, s-a prezentat și o lucrare vocal-simfonică românească, în primă audiție, „Odă" de Dumitru Capoianu. Chiar dacă includerea acestei lucrări a creat oarecare discrepanță stilistică în ansamblul programului, ea s-a impus ca o piesă cu un mesaj actual, transmis într-o execuție pe care am fi dorit-o ceva mai dramatică, cu o dicție mai clară.

Ștefan Ruha a fost același fermecător și mereu tînăr virtuoz care subjugă prin naturalețe, prin strălucire tehnică și dinamism temperamental. In muzica lui Paganini (Concertul nr. 1) Ștefan Ruha dă tocmai ceea ce se cere: strălucire, fervoare, patos dăruit. Și de aceea succesul a fost net. Același succes l-a obținut și a doua seară cu „Concertul pentru vioară" de Ceaikovski.

Simfonia a VII-a de Beethoven, prezentată în partea a doua a concertului, dacă nu este cea mai „populară", este, fără îndoială, cea care se receptează mai ușor. Antrenantă prin vitalitatea ei ritmică, cuceritoare prin limpezimea ei dramatică, prin contrastele expresiei celor patru părți, ea cîștigă întotdeauna sufragiile ascultătorilor, chiar dacă aceștia sînt la început de drum în înțelegerea muzicii simfonice. Dar succesul ei este cu atît mai mare, cu cît execuția dovedește o analiză mai adîncită a semnificațiilor, ceea ce duce la dezvoltarea unor sensuri mult mai înalte.

Dirijorul George Vintilă, împreună cu orchestra Filarmonicii ieșene, a reușit să redea convingător, cu mult dinamism, cu vigoare, această simfonie beethoveniană, adevărată „apoteoză a dansului", cum a mai fost intitulată.

DORA MARIA DAVID

în 24 de ore

Radio Iași

Programul de seară (11 octombrie): 16.30 Cotidian sonor; 18.00 Cîntecul care mi-e drag; 18.20 Jurnalul artelor; 18.50 Cîntece patriotice; 19.00 Buletin de știri; 19.05 Program de canțonete; 19.15 Pe-un picior de plai; 19.30 Revista melodiilor; 20.15 Program de madrigale; 20.30 Album de romanțe; 21.00 Buletin de știri; 21.05 Muzică de dans.

Programul de dimineață (12 octombrie): 8.00 In direct cu preferințele dv.; Buletin de știri; 8.10 Dumbrava minunată; 8.20 Muzică; 8.30 Azi, în sat la noi; 9.15 Relatări de la corespondenții voluntari; Muzică; 10.00 Buletin de știri; 10.05 Patru plus unu; 10.40 Dialog cu ascultătorii; 10.55 Știri.

Televiziune

11.00 Ora copiilor; 12.00 Telecinemateca; 14.00 Contemporanele noastre; 14.25 Preferințele dv. muzicale sînt și preferințele noastre; 15.15 Caleidoscop cultural-artistic; 15.40 Vîrstele peliculei; 16.40 Club T; 17.30 Versuri în lectura autorilor; 17.50 Finala Cupei României la hochei pe gheață: Steaua — Dinamo București. Transmisiune directă de la patinoarul „23 August" (reprizele a II-a și a III-a); 19.20 1001 de seri; 19.30 Telejurnal; 20.00 Teleenciclopedia; 20.45 Avanpremieră; 20.50 Film serial: „Mannix"; 21.40 24 de ore. Săptămîna sportivă; 22.00 Intîlnirea de la ora... 10.

Cinematografe

Victoria, orele 9.00; 11.05; 14.45; 16.50; 18.55; 21.00: „Cantemir". **Republica,** orele 9.00; 13.20 16.40; 20.00: „Ziua cea mai lungă". **Copou,** orele 9.00; 11.00; 15.00; 17.00; 19.00; 21.00: „Se mai întîmplă minuni". **Tineretului,** orele 9.00; 11.00; 15.00; 17.00; 19.00; 21.00: „Steaua Sudului". **Tătărași,** ora 10.00: „Prințul Baiaia" — film pentru copii; orele 16.00; 18.00; 20.00: „Tom Sawyer". **Nicolina,** orele 16.00; 19.00: „Ștefan cel Mare".

In județ. Pașcani: Casa de cultură, „Lanțuri". **Clubul C.F.R.,** „Călătoria". **Tg. Frumos,** „Teroare pe „Britannic". **Hîrlău,** „Nu filmăm să ne amuzăm".

Teatrul Național „Vasile Alecsandri"

prezintă astăzi, la ora 19.30, spectacolul cu piesa **„Chițimia"** de Ion Băieșu.

Loto

La tragerea din 10 octombrie 1975, au fost extrase următoarele numere:

Extragerea I:
24 6 27 77 46 45 42 65 35.
Fond de cîștiguri lei 263.483.

Extragerea a II-a:
15 73 53 61 20 17 31 47 10.
Fond de cîștiguri lei 354.280.

Timpul probabil

Vremea se menține relativ rece, cu cerul variabil. Cu totul izolat mai sînt posibile precipitații slabe, temporare. Vîntul va sufla slab la moderat din sectorul vest-nord-vestic. Temperatura aerului se menține coborîtă: minimele vor oscila între minus 1 grad și plus 3 grade, iar maximele între 10 și 16 grade. Dimineața se va produce brumă în cea mai mare parte a Moldovei.

Avancronica sportivă

Avem o duminică fără fotbal de A. Politehniștii ieșeni, după reîntoarcerea de la Petroșani, și-au continuat antrenamentele și jocurile de verificare, în așteptarea întîlnirii cu Dobrin și compania. Formula cu Ciocîrlan a fost amînată, căci, în partida amicală de la Sibiu (din preajma meciului cu Jiul), acesta s-a accidentat. Pînă miercuri însă...

La Pașcani se anunță un meci de fotbal foarte interesant. Ceferiștii îi întîlnesc pe petroliștii din Ploiești. Privită prin prisma evoluției din acest campionat a pășcănenilor, partida nu poate să nu le dea cîștig de cauză.

Dar, să lăsăm fotbalul pentru cîteva zile și să consemnăm cîteva evenimente din acest sfîrșit de săptămînă.

Astăzi, la ora 15, pe baza sportivă a Institutului agronomic, va avea loc deschiderea festivă a Anului sportiv universitar.

Mîine, sala și terenurile de la „Voința" vor găzdui atractive (sperăm) partide divizionare de volei și handbal.

Tot mîine, echipa masculină de tenis de masă a C.S.M. va susține întîlnirea de divizie A cu cea a Universității Craiova.

Acestea sînt principalele competiții sportive de la Iași. Ne interesează însă și o întrecere care se va derula pe stadionul „Republicii" din Capitală. Acolo, atleții și atletele din reprezentativa Iașului vor avea de făcut față asaltului sportivilor din județele Bihor și Constanța, în încercarea de a rămîne în primul eșalon al „Cupei României" (practic, o divizie A pe echipe). Grea misiune!

RADU GOSTIN

ALB-NEGRU

Pentru o asistență medicală complexă

Pentru îmbunătățirea asistenței medicale în întreprinderile industriale din județul nostru, în dispensarele de pe lîngă unități, în afara cabinetelor de medicină generală, au fost înființate 7 servicii de stomatologie, 2 de fizioterapie, 2 microlaboratoare, 6 cabinete de ginecologie.

Cu foi de parcurs

In scurt timp de la angajare, Nicolae Iancu, din Hîrlău, s-a făcut cunoscut la I.A.S. Murfatlar — Constanța. Șefii lui atîta încredere aveau în el, încît i-au înmînat 25 de foi de parcurs pentru călătorii pe calea ferată. „Mergi la Hîrlău și recrutează 25 de oameni", i-au spus. Ascultător, Iancu a sosit în Hîrlău, dar, în loc să-și îndeplinească obligațiile, a început să vîndă foile de parcurs. Pînă a fost depistat, vînduse 21 de foi, în valoare de 2.000 lei. Zilele trecute, ultimele... foi se adăugau la dosarul de trimitere în judecată.

Așa bucurie...

După absolvirea școlii profesionale, tînărul Emil Ambrozia s-a încadrat la Intreprinderea de antibiotice Iași. Apoi și-a abandonat slujba, iar întreprinderea i-a desfăcut contractul de muncă. Plecînd, a lăsat însă în urmă o datorie către întreprindere de 5592 lei, adică cheltuielile de școlarizare, pe care urmează să i le plătească mama sa, conform contractului. Așa bucurie...

Procese publice

De curînd, în cadrul cooperativei zonale de consum Hîrlău, s-au desfășurat două procese publice. Primul a avut ca inculpat pe Ileana Crețu, fostă gestionară la unitatea „Gospodina" din Hîrlău. Ea a delapidat 5.000 de lei. Pentru această infracțiune și pentru neglijență în serviciu, a fost condamnată la un an și șase luni închisoare. Tot pentru delapidare și neglijență în serviciu a fost condamnat, la 9 luni închisoare, și fostul achizitor C-tin Solonca. Acum au posibilitatea să mediteze mai mult asupra faptelor lor.

Tată fugar

Se pare că pe Constantin Harătău l-au părăsit sentimentele paterne. Plecat de mai multe luni prin țară, și-a lăsat acasă, în satul Buda (comuna Brăești), 6 copii minori. Plin de cinism, a trimis într-una din zile o scrisoare soției, în care-i declară că n-are timp să se ocupe de familie și n-o să trimită nici un ban. Sîntem convinși că organele de miliție vor da de urma lui, pentru a i se reaminti niște obligații elementare.

D-TRU PĂPUȘOIU
coresp.

Întrucît epoca optimă pentru însămînțarea grîului e pe sfîrșite

SĂ SE GRĂBEASCĂ TOȚI SEMĂNĂTORII!

In numeroase unități agricole ultimele zile s-au remarcat prin intensificarea însămînțărilor de toamnă. In acest interval de timp s-a reușit, e drept, cu oarecare întîrziere, să se încheie semănatul orzului. Totodată, numai în două zile de lucru a mai fost însămînțată încă 5 la sută din întreaga suprafață rezervată grîului. Intre timp a intrat și C.A.P. Tomești în rîndul unităților care au încheiat semănatul acestei culturi, în destule alte cooperative agricole (Sirețel, Mircești, Răchiteni, Bohotin, Cozmești — comuna Stolniceni-Prăjescu etc.) acțiunea fiind pe sfîrșite. In sectorul agricol cooperatist s-au realizat pînă acum din planul de însămînțare a grîului doar 58 de procente, deci cam puțin dacă ținem seama că n-a mai rămas, practic, nici o decadă din epoca optimă. Cu un bilanț și mai sărac se prezintă însă întreprinderile agricole de stat, care n-au semănat nici măcar o treime din suprafețele destinate grîului. Cele mai mari întîrzieri se semnalează la I.A.S.-urile din Strunga și Tîrgu-Frumos, iar dintre cooperativele agricole la cele din Horlești, Cozia, Lețcani, Erbiceni, Schitu-Duca etc.

In ultima perioadă au început să cadă ceva precipitații și pe meleagurile noastre și sperăm, bineînțeles, că regimul de umiditate se va normaliza, în sfîrșit, spre folosul viitoarei recolte. Important e ca în zilele următoare să se depună eforturi pentru a încheia în timp optim însămînțările, astfel ca ploile pe care le așteptăm să găsească în brazdă toată sămînța. Sigur că ploile destul de sărace de pînă acum n-au putut schimba aproape deloc condițiile de lucru neobișnuit de dificile de la executarea arăturilor și pregătirii terenului. Cu toate acestea trebuie să se acționeze în continuare în așa fel încît lucrările respective să poată fi efectuate nu numai în ritm intens, ci și la un nivel calitativ corespunzător. Din suprafețele rezervate grîului au rămas de pregătit circă 30 la sută — în totalitate după premergătoare tîrzii. Recoltarea și eliberarea rapidă a terenurilor respective se impun cu atît mai mult în condițiile acestui an care necesită discuiri repetate pentru pregătirea unui pat germinativ corespunzător. E. de asemenea, cazul să semnalăm că, pe alocuri s-au și epuizat rezervele de teren pregătit. Așa se prezintă, de pildă, lucrurile la C.A.P.-urile din Cristești, Băiceni, Butea, Brătulești, Deleni, ca și în alte locuri. Pentru ca asemenea situații să nu se generalizeze e nevoie să se lucreze cu plugurile și grapele cu discuri zi și noapte sau cel puțin în schimburi prelungite. Fără îndoială că încadrarea însămînțărilor în epoca optimă cere un plus de efort, dar pentru că este vorba de soarta recoltei nici un efort nu poate fi considerat prea mare.

C. GREGORIAN

Deficiența mică poate răsturna...

(urmare din pag. 1)

bine aprovizionate. „Lipsesc mărfuri de cerere curentă, motiv pentru care cetățenii se deplasează des la Iași ori la Răducăneni", ne-a declarat tov. Mihai Teodorescu. Merceologul nu ține seama de cerințele cumpărătorilor și aduce de la depozitele cu ridicata aceleași numere de încălțăminte, același model, aceeași culoare. Am fost informați că factorii de conducere ai cooperativei zonale de consum Răducăneni răspund greu (sau deloc) la solicitările organelor locale. Așa se explică și lipsa pîinii din magazinele comunei Costuleni. „Doar o singură dată în săptămînă ni se aduce pîine de la Răducăneni", ne-a precizat secretarul consiliului popular comunal, Mihai Iluță. La acestea adăugăm faptul că frizeria este închisă de un an, că lipsește un atelier de reparat radio-Tv. (spațiu există și solicitanți la fel), că propunerea de acum trei ani de a se deschide un raion alimentar cu autoservire este ignorată ș.a.m.d.

O receptivitate sporită a conducerii cooperativei zonale de consum Răducăneni ar duce negreșit la îmbunătățirea activității cooperativei de consum din comuna Costuleni și la satisfacerea cerințelor justificate ale cetățenilor.

Următorul popas : **comuna Strunga.**

A dispărut o poartă...

(urmare din pag. 1)

Și acestor oameni inimoși din vechile ateliere li s-au adăugat, în 1975, alți 250. Și vor mai veni vreo 600 în cincinalul viitor. Economistul M. Hulubei, șeful serviciului de planificare, este adeptul situațiilor concrete, al comparațiilor fără echivoc. In cîteva minute, tabloul „I.P.A.-1980" se conturează clar : producția de oțel, care era anul trecut de 173 tone, a ajuns acum la 1120 tone și va atinge 4.000 tone, în 1980 ! Se va renunța la cooperări în acest sens. Producția de piese auto va crește de 4 ori, iar productivitatea cu 50 la sută. Din 1976, I.P.A. va participa la export. Dezvoltarea uzinei ieșene este, așadar, similară atîtor altora, o expresie a însăși dezvoltării industriei noastre. Iar raportarea, cu 6 luni mai devreme, a îndeplinirii acestui cincinal, nu mai este un simplu lapt din întrecerea socialistă. Cele 153 milioane lei ce vor fi produse suplimentar reprezintă, de fapt, un nou angajament, o premisă a înfăptuirii sarcinilor viitoare, expresia forței unui colectiv.

Un aspect interesant al unității de pe dealul Tătărașilor este o anumită modificare de structură : peste 70 la sută din acest colectiv îl reprezintă acum tinerii, cei cărora organizațiile de partid, conducerea întreprinderii le acordă o atenție cu totul specială. Și nu ne referim doar la noul cămin ce le stă la dispoziție, ci, mai ales, la numeroase cursuri de perfecționare profesională, a căror eficiență e viu atestată în fața mașinilor. Lui creează, aici, și peste 200 de femei, Maria Giurgiucan, Elena Movilă, Maria Marinică și altele sînt, demult, fruntașe consacrate, specialiste al căror sfat este, deseori, prețios.

Calificare și perfecționare, paralel cu o rapidă și temeinică asimilare a noilor tehnologii — iată coordonate ale noii vieți pe care o veche uzină ieșeană o trăiește. O uzină veche și totuși mereu mai nouă, mai modernă. La Intreprinderea de piese auto a dispărut vechea poartă, prin care intrau, la reparat, mașinile. A apărut una nouă, cu o firmă nouă, expresie a unui salt calitativ — dorit și dobîndit. Prin cea veche se mai intră, încă, în șantier...

Nici sosirea sezonului rece

(urmare din pag. 1)

grajd nu este încă acoperit. Și nici nu se vedea zor cu terminarea lucrărilor. Stadiul diferit al acestor construcții vorbește despre măsura în care s-a depus interes pentru terminarea unor astfel de obiective. La Mogoșești-Siret, meșterii abia fixau stîlpii de susținere. Tov. Pali, tehnician constructor, ne spunea că au lipsit unele materiale. Tov. N. Boboc, primarul comunei, ne-a spus că meșterii nu prea s-au ținut de treabă. Ce n-a făcut o vară, tov. Pali speră să facă într-o lună. Contrar părerilor tovarășilor de la serviciul de investiții al Direcției agricole, lucrările la adăpostul cel nou de la C.A.P. Aroneanu nu progresează mulțumitor. Ritmul de lucru este foarte lent. Un alt grajd, început acum doi ani, arată și acum în faza în care se afla în primăvară și din cîte am aflat, nu sînt șanse să fie terminat. Intîrzierea se datorește neglijențelor. Cînd veneau meșterii la treabă (de la C.A.P. Victoria) nu erau materiale, cînd erau materiale nu mai veneau meșterii. Așa că problema adăpostirii animalelor (în condiții corespunzătoare) e tot sub semn de întrebare. De altfel, aici, la Aroneanu, nici adăposturile cele vechi nu sînt încă puse la punct. Tovarășii de la Aroneanu ar trebui să învețe de la vecinii din Bosia care și-au dat tot interesul și au asigurat animalelor condiții cît mai bune de adăpostire. Nu s-a îngrijit de ridicarea grajdului planificat nici conducerea C.A.P. Lespezi. Aceasta delăsare e și mai de neînțeles dacă ne gîndim că unele adăposturi vechi sînt menținute „în picioare" cu proptele. Poate că temperatura în descreștere îi va trezi la realitate pe cei răspunzători de soarta noilor construcții care trebuie totuși date cît mai curînd în folosință.

Ca în timpul verii

(urmare din pag. 1)

rea legumelor din solarii se ridică la peste 2 milioane de lei. Iată de ce legumicultorii de aici au pornit cu multă tragere de inimă la amenajarea de noi solarii, pe încă 10 hectare. O parte din materialele necesare au fost aduse cu ajutorul mecanizatorilor s-a și început săpatul (mecanic) gropilor în vederea plantării spalierilor. La anul, pe șoseaua ce se asfaltează, vor curge spre Iași și mai multe legume.

Circul de stat din București

în curînd, în municipiul Iași și orașul Hîrlău,

cu marele spectacol internațional

UN ȘERIF LA... CIRC

În rolul șerifului, celebrul comic italian PATATA

ÎNTREPRINDEREA AGRICOLĂ DE STAT IAȘI

cu sediul în Valea Lupului, comuna Rediu,

angajează de urgență :

- **muncitori calificați în meseria de zidar**
- **muncitori calificați în meseria de dulgher**
- **muncitori calificați în meseria de fierari-betoniști**
- **muncitori necalificați** pentru sectorul construcții
- **mecanici** atelier și pentru combine C 12
- **gestionari cantină** pentru ferme.

OPERA ROMÂNĂ IAȘI

prezintă :

— duminică, 12 octombrie, ora 10.00,
baletul GISELLE

— duminică, 12 octombrie, ora 19.30,
opera MADAME BUTTERFLY cu **Yoko Sato** — Japonia

— miercuri, 15 octombrie, ora 19.30,
opera FLAUTUL FERMECAT
premieră

— sîmbătă, 18 octombrie, ora 19.30,
opera FLAUTUL FERMECAT

— duminică, 19 octombrie, ora 15.00,
spectacolul: STEJARUL DIN BORZEȘTI și ÎNTÎLNIRE ÎN BEZNĂ.

— luni, 20 octombrie, ora 19.30,
opera TRAVIATA cu **Giuseppe Pastorello** — Italia.

COOPERATIVA „SOLIDARITATEA" IAȘI

anunță vacant

— **un post de inspector principal personal-învățămînt.**

Condiții de angajare, conform Legii nr. 57/1974. Relații, la telefon 1 61 69.

FABRICA DE MORĂRIT ȘI PANIFICAȚIE IAȘI

angajează urgent :

- **magazineri**
- **meseriași întreținere cale ferată uzinală.**

Condiții de angajare conform Legii 12/1971 și Legii 22/1969.

- **primitori - distribuitori.**

ÎNTREPRINDEREA PENTRU VALORIFICAREA CEREALELOR ȘI PLANTELOR TEHNICE VASLUI

cu sediul în Vaslui, strada Podul Înalt nr. 1, telefon 11633 sau 11452,

angajează

- **consilier juridic**

în condițiile Legii nr. 12/1971 și Legii nr. 57/1974.

ÎNTREPRINDEREA COMERCIALĂ DE STAT PENTRU MĂRFURI INDUSTRIALE IAȘI

angajează de urgență :

- **lucrători cu gestiune** în sectoarele : menaj, fierărie
- **30 vînzători tonetari.**

Angajarea se face conform legilor 12/1971 și 22/1966.

Relații suplimentare, la sediul întreprinderii, biroul personal, zilnic, între orele 7,30–15.30, strada Ștefan cel Mare nr. 2, etaj 2 Iași.

PE MERIDIANELE GLOBULUI

Întîlnire a secretarilor comitetelor centrale ale partidelor comuniste și muncitorești și locțiitorilor șefilor guvernelor țărilor membre ale C.A.E.R.

MOSCOVA 10 (Agerpres). — La 9 octombrie a avut loc la Moscova o întîlnire a secretarilor comitetelor centrale ale partidelor comuniste și muncitorești și locțiitorilor șefilor guvernelor țărilor membre ale C.A.E.R. La întîlnire au participat: din partea R.P.B. — G. Filipov, membru al Biroului Politic, secretar al C.C. al P.C.B.; din partea R.S.C. — Ș. Kempny, membru al Prezidiului, secretar al C.C. al P.C.C., și R. Rohlicek, vicepreședinte al guvernului R.S.C.; din partea Republicii Cuba — A. Perez Herrero, membru al Secretariatului C.C. al P.C. din Cuba, și B. Castila, viceprim-ministru al Guvernului Revoluționar al Cubei; din partea R.D.G. — P. Verner, membru al Biroului Politic, secretar al C.C. al P.S.U.G., și G. Weiss, vicepreședinte al Consiliului de Miniștri al R.D.G.; din partea R.P.M. — D. Molomjamț, membru al Biroului Politic, secretar al C.C. al P.P.R.M., și D. Gombojav, vicepreședinte al Consiliului de Miniștri al R.P.M.; din partea R.P.P. — J. Szydlac, membru al Biroului Politic, secretar al C.C. al P.M.U.P., și K. Olszewski, vicepreședinte al Consiliului de Miniștri al R.P.P.; din partea Republicii Socialiste România — Ștefan Andrei, membru supleant al Comitetului Politic Executiv, secretar al C.C. al P.C.R., și Mihai Marinescu, viceprim-ministru al guvernului român; din partea R.P.U. — K. Nemeth, membru al Biroului Politic, secretar al C.C. al P.M.S.U., și G. Szeker, vicepreședinte al Consiliului de Miniștri al R.P.U.; din partea U.R.S.S. — K. F. Katușev, secretar al C.C. al P.C.U.S.

Participanții la întîlnire au examinat probleme actuale ale colaborării economice și tehnico-științifice a țărilor membre ale C.A.E.R. și au făcut un schimb de păreri privind măsurile menite să contribuie la adîncirea și perfecționarea ei continuă.

Reuniunea grupului de lucru pentru pregătirea Conferinței partidelor comuniste și muncitorești din Europa

BERLIN 10 (Agerpres) — În zilele de 9—10 octombrie a avut loc la Berlin a 3-a reuniune a grupului de lucru constituit de comisia redacțională la întîlnirea de la Budapesta pentru pregătirea Conferinței partidelor comuniste și muncitorești din Europa.

La reuniune au participat delegațiile a 27 de partide comuniste și muncitorești din Europa.

Partidul Comunist Român a fost reprezentat de o delegație condusă de tovarășul Ștefan Andrei, membru supleant al Comitetului Politic Executiv, secretar al C.C. al P.C.R.

Grupul de lucru a dezbătut probleme referitoare la finalizarea lucrărilor pregătitoare pentru Conferința partidelor comuniste și muncitorești din Europa. S-a convenit ca întîlnirea viitoare a comisiei redacționale să aibă loc în cursul lunii noiembrie a.c. pentru încheierea elaborării proiectelor de documente ale conferinței, pe baza rezultatelor discuțiilor, precum și a observațiilor și propunerilor partidelor frățești.

Reuniunea grupului de lucru s-a desfășurat într-un spirit democratic și constructiv, de colaborare comunistă, frățească.

Întîlnire la sediul Direcțiunii Partidului Comunist Italian

ROMA 10 — Corespondentul Agerpres, Radu Bogdan, transmite: Tovarășul Ion Iliescu, membru supleant al Comitetului Politic Executiv al C.C. al P.C.R., prim-secretar al Comitetului județean Iași al P.C.R., s-a întîlnit, vineri, la sediul Direcțiunii Partidului Comunist Italian, cu Piero Pieralli, secretar al C.C. al P.C.I. La întîlnire au luat parte Rodolfo Mechini, membru al C.C. al P.C.I., și ambasadorul României la Roma, Iacob Ionașcu. Cu acest prilej s-a efectuat un schimb de păreri și informații în legătură cu activitatea și preocupările celor două partide.

Adunarea solemnă consacrată celei de-a XXX-a aniversări a creării Partidului Muncii din Coreea

PHENIAN 10 (Agerpres). — La Phenian a avut loc, la 9 octombrie, adunarea solemnă consacrată celei de-a XXX-a aniversări a creării Partidului Muncii din Coreea. Au luat parte Kim Ir Sen, secretar general al C.C. al Partidului Muncii din Coreea, președintele R.P.D. Coreene, alți conducători de partid și de stat, 9.000 de delegați ai organizațiilor locale de partid, reprezentanți ai coreenilor de peste hotare, delegații străine, membri ai corpului diplomatic, alți oaspeți din străinătate.

La adunare a luat parte tovarășul Emil Bobu, membru al Comitetului Politic Executiv, secretar al C.C. al P.C.R., vicepreședinte al Consiliului de Stat, aflat, la invitația conducerii de partid și de stat a R.P.D. Coreene, într-o vizită de prietenie în această țară.

TELEX • TELEX • TELEX

• VIENA
La Viena a avut loc joi o nouă reuniune plenară a participanților la negocierile privind reducerea trupelor și armamentelor și măsuri adiacente în Europa centrală.

• TEL AVIV
Guvernul israelian a semnat vineri dimineața, în prezența reprezentantului O.N.U., protocolul anexă la cel de-al doilea acord interimar de dezangajare militară, încheiat luna trecută, între Egipt și Israel. Prin semnarea și de către Israel a protocolului anexă, acordul de dezangajare egipteano-israelian intră oficial în vigoare.

• BEIRUT
Capitala libaneză și orașul Tripoli din nordul țării au cunoscut, vineri, o atmosferă de calm relativ, după o noapte încordată, marcată de schimburi de focuri și explozii — a anunțat postul de radio Beirut, citînd un raport al Serviciului de securitate publică. Pe străzile celor două orașe au reapărut baricadele.

• ACCRA
În Ghana, în baza unui decret emis de șeful statului, colonelul Acheampang, a fost instituit Consiliul Militar Suprem, organ suprem legislativ și administrativ al țării. În baza aceluiași decret a fost reorganizat Consiliul Redeșteptării Naționale, organism care îndeplinește funcțiile de guvern.

• ROMA
În Italia a fost inițiată urmărirea în justiție a unui grup de 60 de persoane, acuzate de „încercarea de reconstituire a partidului fascist", interzis prin Constituție.

• LAGOS
Guvernul militar federal al Nigeriei a instituit un comitet care va elabora, pînă în septembrie 1976, proiectul unei noi constituții a țării. Comitetul este format din cunoscuți specialiști în probleme de drept constituțional, juriști și reprezentanți din cele 12 state federale.

• LONDRA
Un nou atentat terorist s-a produs, joi seară, la Londra, în plin centru al orașului, a anunțat Scotland Yard-ul. Explozia unei bombe de fabricație artizanală, plasată în Piața Piccadilly, a provocat, potrivit primelor informații furnizate de poliția londoneză, moartea unei persoane și rănirea altor 20. Au fost înregistrate, de asemenea, importante pagube materiale.

• MOSCOVA
Cercetătorii sovietici de pe continentul antarctic au descoperit lacuri glaciare care se găsesc nu la suprafață, ci sub calota de gheață care acoperă continentul. Cu ajutorul radiolocației, pînă în prezent au fost descoperite și descrise 17 astfel de lacuri, care sînt izolate de mare și sînt acoperite de ghețari a căror grosime ajunge la peste 4 kilometri.

• DELHI
Guvernul indian a hotărît acordarea de subvenții stimulatorii unor unități economice a căror producție este orientată spre export, ori spre satisfacerea cerințelor interne urgente.

• CAPETOWN
O statuie de bronz a celebrului artist britanic Henry Moore, a dispărut de la Galeriile de Artă din Johannesburg (Africa de Sud). Valoarea statuii — intitulată „Femeie pe bancă" — este apreciată la circa 17.200 dolari.

MICA PUBLICITATE

FELICITĂRI

• Cei 10 copii, ginerii, nurorile, nepoții și strănepoții urează scumpului lor tată, bunic și străbunic SIRBU N. GHEORGHE din Ciurea, mulți ani și sănătate cu ocazia împlinirii vîrstei de 80 de ani.

• Cu ocazia aniversării a 31 ani colectivul „sortare" — schimbul B — C.F.S. urează șefei lor BODEA LIVIA „La mulți ani!".

• Constantin, Mihai, Dorina, Vasile, Milica și Lăcrămioara transmit părinților sănătate și „La mulți ani!" cu ocazia nunții de argint.

• Cu prilejul aniversării nunții de aur, fiii și nepoții urează dragilor lor ECATERINA și CONSTANTIN ȘTEFAN ani mulți, sănătate și numai bucurii.

• Soția și copiii urează scumpului lor soț și tată CRĂCIUN CONSTANTIN cu ocazia aniversării zilei de naștere „La mulți ani!".

LECȚII — MEDITAȚII

• Studentă, meditez admiteri — chimie. Căminul T 1 „Tudor Vladimirescu", camera 216.

• Meditez fizică, matematică — orice nivel. Telefon 17017, orele 16.00—20.00.

VÎNZĂRI—CUMPĂRĂRI

• Vînd avantajos pianină germană. Telefon 32118, orele 16.00—20.00.

• Vînd Moskvici 408, stare excepțională, preț convenabil. Telefon 32629.

• Vînd avantajos Moskvici 403, Warszawa 201. Costache Negri 21 — Croitoru.

• Cumpăr autoturism, prefer Skoda. Telefon 38910.

ÎNCHIRIERI

• Ofer unui student cameră mobilată bloc, lîngă Universitate. Telefon 41235.

• Ofer cameră cu acces unei doamne pensionare. Telefon 12354

OFERTE DE SERVICIU

• Caut persoană îngrijire pensionar Șoseaua Națională 192, scara A, etaj 1, apart. 6.

• Caut persoană (externă) îngrijire copil. Telefon 33224, orele 14.00—17.00.

DIVERSE

• Se împlinesc 6 ani de la moartea conf. dr. MARIA BRIESE și 11 ani de la moartea pictorului OTTO BRIESE. Comemorarea va avea loc duminică, 12 octombrie 1975, ora 12,30, la biserica Sf. Theodori.

• Colectivul O.J.C.V.L. transmite familiei Cogansohn condoleanțe pentru pierderea suferită.

• Cu aceeași durere soțul, copiii și rudele anunță împlinirea unui an de la pierderea bunei soții și mame OLGA DANIFELD. Comemorarea, duminică, 12 octombrie, ora 11.00, la cimitirul Eternitatea.

• Se împlinește un an de la moartea celui ce a fost COMAN ȘTEFAN (FĂNICĂ). Comemorarea la cimitirul Eternitatea, duminică, 12 octombrie, ora 11.30.

DECESE

• Maria, soție, Elena și Ticu Popescu, noră și fiu, Lilica și Ion Strachinaru, fiică și ginere, anunță cu adîncă durere decesul neuitatului lor **IOAN POPESCU**, pensionar C.A.M., 84 ani. Înmormîntarea, astăzi, la cimitirul Eternitatea. Cortegiul pleacă de la biserica Sf. Voievozi — Roșca din strada Eternitate, la ora 14.30.

• Copiii și familiile înrudite anunță decesul scumpei lor **ELENA** avocat **MITICĂ DIMITRIU**. Înmormîntarea, duminică, 12 octombrie, ora 14.00, la cimitirul Eternitatea.

• Familia îndurerată anunță încetarea din viață, după o grea suferință, a scumpei lor **DEMETRA (MITTELE) DUMITRESCU**, în vîrstă de 66 ani. Înhumarea, astăzi, ora 13.00, la cimitirul Eternitatea, în biserica căruia se află depusă.

• Zdrobite de durere, familiile Panțiru, Bărbulescu și Turcanu anunță decesul celei ce a fost cea mai bună mamă, soacră și bunică **PANȚIRU ELENA**, 83 ani. Cortegiul funebru pornește astăzi, la ora 13.00, din Păcurari 20, spre cimitirul Eternitatea.

• Îndurerată, familia anunță decesul scumpului său **SINESCU GHEORGHE**, 20 ani. Înmormîntarea, astăzi, la cimitirul din Lunganu.

• Constantin, Vintilă și Mircea — fii, nurorile, nepoții și familiile Găgiulescu, Dumitrescu, Cojocaru, Smirna și Irimescu anunță cu durere decesul scumpei lor **ALECSANDRINA GAGIULESCU**. Înhumarea va avea loc duminică, 12 octombrie, ora 14.00, la cimitirul Eternitatea, unde este depusă.

• Ilie, fiu, Suzana, noră, Emil, nepot, anunță pierderea bunului lor tată și bunic **AUREL HANGANU**, 68 ani, ai cărui ultimi ani de viață au fost o necurmată și chinuitoare suferință și care a rămas acum o scumpă amintire. Înmormîntarea, astăzi, la cimitirul din Dobrovăț.

• Consiliul parohial al parohiei Luceni, județul Iași, anunță cu regret decesul mosului **TURA ȘTEFAN NICOLAE** în vîrstă de 79 de ani — fost consilier peste 25 de ani.

Transmitem condoleanțe familiei.

Comentariu extern

Victimele apartheidului

Proclamată de Comitetul O.N.U. pentru problemele apartheidului ca zi de solidaritate cu deținuții politici din Africa de Sud, ziua de 11 octombrie marchează împlinirea a 12 ani de la adoptarea unei rezoluții a Adunării Generale prin care se cerea încetarea înscenărilor judiciare din Republica Sud-Africană. Această rezoluție reflectă îngrijorarea și oprobriul opiniei publice mondiale față de campania de represiuni antidemocratice dezlănțuită de autoritățile din R.S.A.

În perioada ce a urmat, autoritățile de la Pretoria, sfidînd apelurile Organizației Națiunilor Unite, protestele opiniei publice, au continuat să desfășoare prigoana rasistă, să aresteze și să întemnițeze un mare număr de persoane care se opun politicii de apartheid. Raportul prezentat în aceste zile de Comitetul O.N.U. împotriva politicii de apartheid, atît Adunării Generale, cît și Consiliului de Securitate, cheamă la intensificarea acțiunilor pe plan internațional, inclusiv la instituirea unui embargo asupra livrărilor de petrol și de alte materii prime către Africa de Sud, în vederea determinării regimului de la Pretoria de a abandona politica inumană de apartheid și a eliberării poporului sud-african.

Apartheidul sau „politica dezvoltării separate a raselor" — cum o numesc eufemistic autoritățile de la Preoria — îmbracă cele mai diverse forme de asuprire pe multiple planuri: economic, politic, social-cultural. În țara care furnizează aproape trei sferturi din producția de aur a lumii capitaliste, mai mult de jumătate din copiii aparținînd populației autohtone suferă de subnutriție. Aceasta, ca și multe alte fapte similare, reflectă disproporția adîncă dintre veniturile deținute de populația de origine europeană minoritară și populația majoritară africană care este lipsită de cele mai elementare drepturi. Dar nu numai pe plan economic, ci și în domeniul educației și învățămîntului există o mare nedreptate. Prin oprirea și sabotarea dezvoltării intelectuale a celor de culoare se blochează șansele și accesul a milioane de africani spre cultură și spre depășire a unui anumit stadiu de rămînere în urmă. Autoritățile rasiste recurg deliberat la o recunoaștere formală în domeniul învățămîntului superior a unei universități **zulu** sau a unei universități **xozo** sau **pedi**, emit legi care obligă și consfințesc separări etnice. „Deci apartheidul — declară Oliver Tambo, președintele Congresului Național African A.N.C. — din Africa de Sud, se practică nu numai pe dimensiuni interrasiale, ci și în grupuri etnice — un fel de „rasism rasial", în scopul manifest de a perpetua și adînci dezmembrarea populației de culoare spre a putea s-o domine. E aplicarea clasicului „divide et impera".

De-a lungul anilor, împotriva discriminării rasiale s-au ridicat la luptă toate forțele progresiste din R.S.A. Puternicele acțiuni antirasiste desfășurate și în acest an demonstrează creșterea combativității în lupta împotriva politicii apartheidului. Înfruntînd prigoana și represiunile, forțele democratice din R.S.A. continuă lupta, bucurîndu-se de sprijinul și solidaritatea întregii opinii publice progresiste.

Cu prilejul acestei zile de solidaritate, poporul român adresează militanților împotriva apartheidului din Africa de Sud, popoarelor din Africa și opiniei publice mondiale, care sprijină lupta lor, un călduros salut și urarea de a obține succese tot mai mari în eforturile pentru abolirea definitivă a colonialismului și rasismului.

RADU SIMIONESCU

Redacția: str. Vasile Alecsandri nr. 6 — Iași.
Telefoane: administrația — 11543; secția politică — 14127; secția economică — 10435.
Tiparul: Întreprinderea poligrafică Iași, str. Vasile Alecsandri nr. 6. Telefon 14520.

B.C.U.
CENTRALA UNIVERSITARĂ
„M. EMINESCU" IAȘI

Proletari din toate țările, uniți-vă!

Flacăra Iașului

Organ al Comitetului județean Iași al P.C.R. și al Consiliului popular județean

Anul XXXII — Nr. 9033 | Duminică, 12 octombrie 1975 | 4 pagini — 30 bani

În paginile 2—3

- Cunoaștem planeta Pămînt?
- Un pilon al Teatrului
- Medicul vă sfătuiește
- Satiră și umor
- Micromozaic economic
- Însemnări de călătorie din U.R.S.S.

Probleme ale consiliilor populare

Sistematizarea

Se împlinește luna aceasta un an de cînd Parlamentul țării a votat Legea privind sistematizarea teritoriului și localităților urbane și rurale.

Obiectiv principal în înfăptuirea politicii partidului nostru de dezvoltare echilibrată a tuturor localităților țării, sistematizarea are menirea de a asigura coordonarea unitară a tuturor activităților pe ansamblul economiei, pe ramuri și în profil teritorial.

Proces de amploare, ce se va desfășura, corespunzător intereselor generale ale societății, pe parcursul mai multor cincinale, sistematizarea localităților va avea un șir de implicații economico-sociale concretizate, evident, în atingerea unor cote superioare ale condițiilor de viață ale poporului nostru. Se cuvine menționat rolul covîrșitor atribuit, prin lege, consiliilor populare care înfăptuiesc, pe plan local, politica partidului și statului în domeniul sistematizării. Ele sînt organele ce au răspunderi concrete în planificarea, organizarea și conducerea tuturor acțiunilor de sistematizare, în urmărirea și asigurarea respectării disciplinei în legătură cu această activitate.

Ce s-a realizat în anul ce s-a scurs de la adoptarea sus-numitei legi? Au fost elaborate, în toate județele, pe baza indicațiilor conducerii superioare a partidului, schițe și machete de sistematizare care dau o imagine de ansamblu asupra perspectivelor de dezvoltare a localităților. Ca și în cazul celorlalte județe, și materialele elaborate de județul Iași au fost recent analizate minuțios de conducerea partidului, personal de tovarășul Nicolae Ceaușescu, cu care prilej au fost stabilite orientări, sarcini și recomandări precise care vor permite ca activitatea de sistematizare a municipiului și județului Iași să se ridice la înălțimea marilor îndatoriri sociale ce-i revin.

Concomitent, în cuprinsul județului, consiliile populare lucrează la definitivarea schițelor de sistematizare a orașelor și comunelor, în lumina prevederilor legii în baza căreia se desfășoară în perspectivă întreaga activitate de sistematizare. Această acțiune, destul de complexă, dată fiind și problematica diversă, specifică fiecărei localități, reclamă un spirit de înaltă răspundere și competență. În acest context, de mare importanță este desfășurarea unei munci rodnice de consultare largă, democra-

(continuare în pag. a 3-a)

Catalogul calificării — catalogul producției

Un pas înainte pentru anul care vine

Intrînd în ultimul trimestru al anului curent și gîndindu-ne la producția anului viitor, nu se poate să nu avem în vedere și cadrele cu care o vom realiza. Bilanțul pregătirii forței de muncă arată că s-a făcut un pas înainte în această privință, că multe din sarcinile stabilite de plenara Comitetului județean de partid din 16 aprilie a.c. au fost îndeplinite. Din totalul de 13.000 de muncitori care urmau să fie înscriși în acest an la diferite forme de pregătire profesională, 11.000 au fost deja cuprinși în cursurile respective. In unele unități s-a încheiat complet programul de pregătire (Intreprinderea de antibiotice, Intreprinderea de prelucrare a lemnului, Intreprinderea de tricotaje „Moldova"). S-a dat mai multă atenție calificării muncitorilor necalificați, evitîndu-se astfel depășirea planului forței de muncă în unele unități; s-a manifestat mai multă grijă pentru pregătirea specialiștilor (C.F.S., I.A.I., Intreprinderea metalurgică etc.). Semnalăm că la Casa sindicatelor s-a inițiat „Ziua uceniculuI", prilej pentru unele unități de a organiza, aici, întîlniri ale viitorilor muncitori cu veteranii, fruntași în producție. La Intreprinderea de antibiotice și la Intreprinderea de confecții a fost reactivizată o mai veche inițiativă intitulată sugestiv „Prietenii noului angajat", care își propune realizarea unei integrări mai rapide în producție a tinerilor muncitori. In ceea ce privește recrutarea și calificarea muncitorilor pentru noile obiective ce vor intra în funcțiune în 1976, se observă în unele locuri un avans normal (cazul I.M.A.M.U.S.), iar în altele rămîneri în urmă (cazul I.J.I.L. pentru secția de rașapat anvelope din Tg. Frumos). In unele întreprinderi nu se întocmiseră pînă la 20 septembrie planurile de pregătire a forței de muncă pentru 1976 (Intreprinderea de confecții, Oficiul de îmbunătățiri funciare etc.).

Neajunsurile cele mai mari se întîlnesc însă în domeniul calității pregătirii forței de muncă, diversificării pregătirii acesteia în raport cu cerințele practicii de producție. Fără îndoială că avem experiențe bune (la C.F.S., I.A.I., „Moldova" etc.), dar în multe locuri persistă improvizațiile, formalismul sau disciplina scăzută atît din partea lectorilor, cît și din partea cursanților. O analiză recentă, inițiată de organele competente, a arătat că la I.M.C. sau la „Nicolina" frecvența cursanților este nesatisfăcătoare; la I.U.P.S.R. sau I.M.A.I.A. unii lectori absentează de la cursuri. La „Nicolina" se apelează prea mult la forma de instruire la locul de muncă, cu program personal care nu-și dovedește eficiența de masă. Este bine să

H. PETRESCU

(continuare în pag. a 3-a)

Calitatea muncii tînărului și harnicului muncitor Dragoș Loghin, șef de echipă în cadrul secției utilaj terasier de la Intreprinderea mecanică „Nicolina", l-a făcut să fie binecunoscut și apreciat de toți. Iată-l, în imaginea noastră, făcînd o ultimă și minuțioasă verificare la screperul tractat de 3 m.c. ce urmează să iasă pe poarta întreprinderii.

Foto: S. LEONID

La cinematograful „Victoria"

Spectacol de gală

Cu prilejul celei de a 26-a aniversări a întemeierii Republicii Democrate Germane, ieri a avut loc la cinematograful „Victoria" din Iași un spectacol de gală cu filmul artistic „Iacob Mîncînosul", premiat la ultimul Festival internațional al filmului de la Berlin.

Au participat reprezentanți ai organelor locale de partid și de stat, oameni de artă și cultură, un numeros public.

Inainte de începerea spectacolului, actorul Virgil Raiciu de la Teatrul Național „Vasile Alecsandri" a prezentat filmul, vorbind apoi despre conlucrarea pe linie cinematografică dintre cele două țări prietene.

In continuare, a luat cuvîntul șeful delegației de cineaști din R.D.G., dr. Franz Jarrow, consilier în Ministerul Culturii din R.D.G.

Spectacolul s-a bucurat de succes.

Pe teme cetățenești

Solicitudine în relația cumpărător—vînzător

Au trecut mai bine de patru luni de cînd a apărut Decretul Consiliului de Stat cu privire la stabilirea programului de funcționare a unităților comerciale și de alimentație publică. Pentru a vedea în ce măsură s-au aplicat (și se aplică în continuare) prevederile Decretului și, în general, cum se desfășoară activitatea comercială, am purtat nu de mult o discuție la Centrul 67 Super — Copou cu tov. **Mihai Bigligiu**, unul din șefii acestei unități, unitate care se bucură de apreciere din partea cumpărătorilor.

— Ce măsuri ați luat pentru reducerea timpului de cumpărare al clienților?

— In lumina prevederilor Decretului, aprovizionarea unității se face astfel încît să nu afecteze timpul de lucru efectiv la raft și, deci, timpul cumpărătorului. La noi, marfa se recepționează în încăperile din spatele magazinului, raioanele rămînînd deschise în continuare. Acum lucrăm în două ture și duminica. Există astfel posibilitatea pentru șefii de raioane aflați în tură liberă de a merge în depozitele I.C.R.T.I. pentru a aduce marfa care, imediat după ce se recepționează, se scoate la raft.

— Folosirea judicioasă a spațiului comercial este, desigur, în atenția dv. Vorbiți-ne și despre formele de aprovizionare folosite etc.

— In comerțul modern se știe că expunerea deschisă și autoservirea aduc reale avantaje. Avem raioane cu expunere deschisă și autoservire: confecții, tricotaje, menaj. Intenționăm să extindem această formă de vînzare la raioanele de galanterie și încălțăminte. Am reașezat raioanele de la parter, acordîndu-se un spațiu mai mare celui de menaj. Tot la parter s-a înființat și un raion de tutungerie. Există posibilitatea înființării unui raion de marochinărie.

— Vorbiți-ne ceva despre preocupările dv. de cunoaștere a gusturilor cumpărătorului și de edu-

PAUL PETRUȘCA

(continuare în pag. a 3-a)

În întîmpinarea „Zilei energeticianului"

Sesiune de comunicări tehnico-științifice

In cadrul manifestărilor ocazionate de sărbătorirea „Zilei energeticianului" ieri a avut loc, la I.R.E. Iași, o sesiune de comunicări tehnico-științifice cu tema „Metode și soluții în determinarea schemei optime de alimentare cu energie electrică a tuturor categoriilor de consumatori". Referatele și comunicările au cuprins noutăți privind optimizarea funcționării rețelelor electrice, economisirea energiei electrice în transport și distribuție, probleme de integrare a învățămîntului superior în activitatea de producție a I.R.E. Iași.

Au participat specialiști de la I.S.P.E. București, Institutul politehnic Iași, I.R.E. Bacău și I.R.E. Iași.

Prezențe ieșene peste hotare

Acad. Petre Jitariu, președintele Filialei ieșene a Academiei R.S. România, va efectua între 18 octombrie — 1 noiembrie un schimb de experiență la Universitatea din Göttingen și la Universitatea Bochum (Ruhr) din R.F.G. Omul de știință ieșean va prezenta cu această ocazie conferința „Biocîmpul electromagnetic și influența asupra organismelor a energiei electromagnetice furnizate de centrale electrice".

Astăzi, în Grădina Copou

„Toamnă ieșeană"

Astăzi, începînd cu ora 10, în Grădina Copou se va desfășura spectacolul complex „Toamnă ieșeană", organizat de Comitetul municipal de cultură și educație socialistă. Își dau concursul poeți ieșeni, membri ai cenaclului literar „Ion Creangă", ai cercului dramatic „A. T." de la Casa de cultură „Ateneul Tătărași", corurile Regionalei de căi ferate și Liceului pedagogic de învățători „Vasile Lupu", ansamblurile folclorice „Fîricelul" și „Plaiurile Moldovei", fanfarele C.F.S. și Casei pionierilor. Se va prezenta și o expoziție de pictură a pionierilor.

CARNET IEȘEAN

Sticlarii

Poate că mulți dintre cei care trec pe str. Ilie Pintilie din Iași se întreabă ce unitate cu foc continuu funcționează în fosta moară. Este atelierul de sticlă-artizanat al Intreprinderii județene de industrie locală. Produsele unității: vaze de flori, fructiere, servicii ornamentale, scrumiere, bibelouri — circa 60 de sortimente, sînt cunoscute în toată țara, ba chiar și peste hotare. Aici se muncește în 4 schimburi neîntrerupt, cu cîte două formații de lucru în fiecare tură. Căci nu este deloc ușor să muncești în ritmul impus de fluxul tehnologic, unde temperatura cuptoarelor se ridică la 1300 — 1400 grade Celsius.

I-am văzut pe sticlari la lo-

A. INDIANU

(continuare în pag. a 3-a)

Imagine panoramică din cartierul „Dimitrie Cantemir". În prim plan: Șoseaua Națională.

Ştiinţa pentru toţi

Cunoaştem planeta Pămînt?

Planeta pe care trăieşte şi fenomenele naturii au fost totdeauna în centrul atenţiei omului. Este surprinzătoare o frază a lui Platon, referitoare la planeta noastră: „Pămîntul, văzut din cer, pare o minge cusută din 12 bucăţi din piele". Cum de-şi formase cunoscutul filozof antic o asemenea concepţie, cînd pînă în zilele noastre au existat diferite păreri asupra formei Pămîntului?

Ultimele cercetări, cu ajutorul razelor laser şi sateliţilor artificiali, baloanelor sondă şi rachetelor cosmice, caută noi precizări şi corectează imaginea noastră despre Terra. N. Goncearov, V. Makarov şi V. Morozov, folosind datele arheologiei, geologiei, meteorologiei, ornitologiei, au ajuns la rezultate cu totul deosebite. Ei afirmă că Pămîntul pare a fi format din imense dale ale căror linii de îmbinare coincid cu lanţurile muntoase submarine, cu crăpăturile scoarţei, cu centrele de anomalie magnetică, cu locurile de formare a uraganelor, cu zonele de maximă a radiaţiei solare. Pornind de la toate acestea, cei trei cercetători au construit un nou model al Pămîntului, conform căruia acesta ar fi un corp aproximativ rotund, dar format dintr-un dodecaedru, cu 12 feţe pentagonale şi un icosaedru, cu 20 de fatete triunghiulare. Să fi avut, oare, Platon dreptate? Deocamdată, această ipoteză este greu de verificat, dar există speranţa unor noi date şi dovezi. O descoperire arheologică pare să aibă semnificaţii deosebite. Un obiect geometric străvechi, găsit în multe exemplare de aur şi bronz, în diferite părţi ale lumii, are exact forma modelului propus.

O altă idee nouă asupra Pămîntului este aceea conform căreia acesta şi-ar mări treptat volumul. O dovadă a acestui fenomen ar fi constituită de forma continentelor, care s-ar „îmbuca" perfect, dacă s-ar micşora Pămîntul (după ipoteza derivei continentelor — Wegener). La acelaşi rezultat se ajunge şi prin observarea microscopică a inelelor de vîrstă ale coralilor fosili. Fiind posibilă chiar observarea inelelor ce corespund unei singure zile, s-a demonstrat că în urmă cu sute de milioane de ani lunile aveau mai puţine zile, iar volumul Pămîntului era mult mai mic. Cauza creşterii volumului terestru ar consta în unele modificări din structura internă a planetei şi în scăderea intensităţii forţelor gravitaţionale. Această scădere, după cum arăta şi renumitul savant M. Dirac, ar avea ca urmare chiar şi modificarea traiectoriei pămînteşti în timp.

La imaginea actuală asupra Pămîntului, mai ales în privinţa structurii lui, a contribuit şi ştiinţa românească (prof. L. Constantinescu). Conform „teoriei tectonicii plăcilor", litosfera (crusta solidă) este divizată în plăci rigide din ale căror deplasări pe masa de dedesubt (astenosfera) ar rezulta principalele caracteristici geofizice şi geotectonice ale interiorului planetei.

ION NEACŞU
cercetător ştiinţific

cadran săptămînal — cadran săptămînal

Portret—interviu duminical

Un pilon al Teatrului

— Stimate maestre Ion Lascăr, am aflat cu satisfacţie că, în actuala stagiune, se va relua — la Naţionalul ieşean — „Căsătoria" de Gogol, în montarea dv., pentru a marca sărbătorirea unei jumătăţi de secol de activitate pe care aţi depus-o mereu pe una şi aceeaşi scenă...

— Într-adevăr, este mîndria mea de a fi rezistat tuturor tentaţiilor, chiar şi atunci cînd îmi semnase un angajament marele nostru om de teatru, care a fost Victor Ion Popa, pe vremea aceea director al unei scene din Capitală.

— Şi asta în condiţiile în care, aşa cum semnala presa timpului, deşi remarcat în numeroase roluri, eraţi menţinut la Iaşi în continuare în serviciul auxiliar pentru a vi se acorda, ca şi altor tineri din acea vreme, de altfel, un salar minim, care vă primejduia nu numai sănătatea, ci şi cariera artistică.

— Cu toate acestea, „Învinşii soartei... au învins", aş glumi eu, parafrazînd unul din articolele la care vă referiţi...

— Acest lucru puteţi să-l afirmaţi cu toată certitudinea acum, cînd vă aflaţi la ora bilanţurilor şi mărturisirilor, preţuit ca un adevărat pilon al Teatrului Naţional ieşean, la temelia căruia, întocmai ca-n mitul baladei populare, aţi zidit talent, o viaţă şi un destin.

— Nu unul, aş spune eu, ci circa 250 de roluri, adică tot atîtea vieţi într-una singură, cărora le-am imprimat bătăile inimii mele, strădaniile şi tot ce aveam mai de preţ.

— Ar fi greu, cred, să-mi spuneţi care din roluri v-a fost mai drag?

— Aş exagera dacă aş afirma că „toate deopotrivă" şi totuşi, o dată intrat în fiinţa eroului, dacă nu te identifici perfect cu el, dacă nu-ţi trăieşti cu intensitate rolul, nu poţi crea în nici un caz un personaj veridic, care să se infiltreze în conştiinţa şi memoria spectatorului. Deci, fie că l-am interpretat pe Caţavencu, căruia m-am străduit să-i subliniez demagogia, versalitatea slugărnicia, fie că l-am înfăţişat pe făţarnicul Malvolio îngroşîndu-i liniile pînă la grotesc, pe Cezar, ori, să zicem, pe Loman, victimă a societăţii, de o factură cu totul deosebită faţă de personajele anterioare, ca să dau doar cîteva exemple, interesul şi voinţa de a-i înţelege în ceea ce au ei mai subtil, au fost mereu aceleaşi.

Actorul ION LASCĂR văzut de Dan Hatmanu

— Ce v-a pasionat mai mult, actorul sau regizorul?

— Ca unul care am fost profesor ani de zile la Institutul de teatru din Iaşi unde, împreună cu alţii, am format actori ca Octavian Cotescu, Emanoil Petruţ, Valeriu Burlacu, Matei Alexandru, Petrică Gheorghiu, Puiu Vasiliu, Tamara Buciuceanu şi alţii, pot spune că am îndrăgit şi arta punerii în scenă care presupune o adevărată şcoală. „Idolul şi Ion Anapoda", „O noapte furtunoasă", „Patru sub un acoperiş", „Barbă Cot" etc., iar acum „Căsătoria" mi-au adus satisfacţii de altă natură, dar nu mai puţin substanţiale.

Zvelt şi elegant, sobru şi distins, mişcîndu-se cu aceeaşi dezinvoltură cu care a străbătut timp de 50 de ani gama-i variată de roluri, actorul septuagenar rămîne unul din pilonii Naţionalului şi o figură de neuitat pentru spectatori.

ELENA PIETRARU

Filmele săptămînii viitoare

PREMIERĂ

„VICTORIA": Muşchetarul român. *După fresca istorică pe care ne-a oferit-o spectacolul cinematografic „Cantemir", vom avea prilejul să asistăm la un film „de capă şi spadă", care continuă secvenţele de aventuri din cel dintîi, prezentîndu-ne străduinţele lui Mihuţ Gălăţeanul şi ale Ancăi de a regăsi manuscrisul şi bijuteriile furate. Vom asista la un şir de emoţionante peripeţii, spectaculoase încrucişări de spadă, aventuri galante şi — în final — la succesul acţiunii. Scenariul: Mihnea Gheorghiu. Regia: Gheorghe Vitanidis. Imaginea: Nicolae Girardi. În distribuţie: Iurie Darie, Irina Gărdescu, Victor Rebengiuc, Ilarion Ciobanu, Dina Cocea, Liviu Ciulei, Marcel Anghelescu, Carmen Stănescu, Ion Besoiu, Ion Dichiseanu, Petrică Vasilescu.*

RELUĂRI

„REPUBLICA": Ziua cea mai lungă. „COPOU": Cantemir; „TINERETULUI": Zapata *(13—15 octombrie)* şi Toamna bobocilor *(16—19 octombrie)*; „TĂTĂRAŞI": Piraţii din Pacific şi Insula comorilor *(13—15 octombrie)* şi Pe aici nu se trece *(16—19 octombrie)*; „NICOLINA": Vandana.

Consfătuire pe teme medicale

Timp de două zile (10 şi 11 octombrie a.c.), la Iaşi s-au desfăşurat lucrările consfătuirii „Actualităţi în patologia infecţioasă", consfătuire organizată de Societatea de medici şi naturalişti Iaşi în colaborare cu Spitalul clinic de boli infecţioase. În cadrul acestei manifestări au fost prezentate comunicări privind tratamentul cu antibiotice al infecţiilor grave (septicemii, endocardite, meningite), precum şi conferinţa prof. dr. docent M. Voiculescu, membru corespondent al Academiei, pe tema „Tendinţe actuale în cercetarea şi producţia de antibiotice". De asemenea, a fost organizată o masă rotundă pe tema „Infecţia cu herpesvirus hominis".

La consfătuire au participat cadre de specialitate din întreaga ţară.

Reîntîlnire peste ani

Cei care au alcătuit prima promoţie a I.M.F. Iaşi de după 23 August 1944 s-au întîlnit, cu emoţie, într-unul din amfiteatrele institutului pentru a marca împlinirea a 25 de ani de la absolvirea facultăţii. A fost un prilej deosebit pentru foştii colegi, deveniţi astăzi medici primari, conferenţiari, şefi de clinică, medici de circumscripţie de a-şi împărtăşi experienţa, modul cum şi-au îndeplinit angajamentele şi, totodată, de a audia interesanta prelegere „Şcoala medicală românească".

Medicul vă sfătuieşte

Diaconu D. Gheorghe, Bîrsăneşti — Bacău: Vitiligo este o boală caracterizată prin apariţia pe piele de zone albicioase în contrast cu unele mai închise. Se localizează oriunde pe corp, în special pe gît, faţă etc. Părul din zonele respective — indiferent de vîrstă — devine alb. Boala nu este de o severitate deosebită (unii cred că ar conferi doar dezagremente estetice). Evoluţia este îndelungată, nu se cunoaşte cauza bolii, dar se pare că tulburări funcţionale ale unor glande cu secreţie internă (îndeosebi ale tiroidei) şi tulburări ale funcţionalităţii sistemului nervos central favorizează şi pot menţine evoluţia bolii. Nu există un tratament specific. Se corectează eventualele tulburări glandulare. Se administrează sedative ale sistemului nervos precum: Diazepam, Meprobamat etc. În ultimii ani s-au introdus tratamente noi cu substanţe foto catalizatoare care au ca efect pigmentarea pielii. Substanţa cea mai folosită în prezent este Meladinina — 4—6 tablete pe zi şi badijonare cu o soluţie din aceeaşi substanţă, 3—4 săptămîni. După badijonare (de 3 ori pe zi), se fac raze ultraviolete cu expunere progresivă începînd cu 10—15 secunde. Se mai pot întrebuinţa uleiuri sau extracte de levănţică, terebentină etc.

Mara Nicolae: Sechelele de poliomielită se pot trata pentru a se ajunge la o funcţionalitate mai bună a membrelor şi, respectiv, a musculaturii care au fost interesate în procesul bolii. Se folosesc în acest scop metode şi proceduri din domeniul terapiei de recuperare şi care cuprind: gimnastică medicală, fizioterapie, balneoterapie etc. Este bine să vă adresaţi serviciului de recuperare din Policlinica nr. 1 Iaşi care tratează asemenea tulburări.

M. BLUM
doctor în ştiinţe medicale

în 24 de ore

Televiziune

8.40 Cravatele roşii; 9.35: Film serial pentru copii: Daktari; 10.00 Viaţa satului; 11.45 Bucuriile muzicii; 12.30 De strajă patriei; 13.05 Album duminical; 15.35 Gala filmului de animaţie; 16.45 Plantatorii de sonde — Reportaj; 17.05 Lumea copiilor; 17.25 Fotbal: România — Turcia, transmisiune directă; 19.20 1001 de seri; 19.30 Telejurnal; 20.00 Film artistic: „Zorba grecul"; 22.15 „24 de ore" — Sport.

Cinematografe

Victoria, orele 9.00; 11.05; 14.45; 16.50; 18.55; 21.00: „Cantemir". **Republica**, orele 9.00; 13.20 16.40; 20.00: „Ziua cea mai lungă". Copou, ora 9.00: „Se mai întîmplă minuni", ora 11.00: „Pisica junglei" — film pentru copii; orele 15.00; 17.00; 19.00; 21.00: „Se mai întîmplă minuni". **Tineretului**, orele 9.00; 11.00: „Trei grăsuni" — film pentru copii; orele 15.00; 17.00; 19.00; 21.00: „Steaua Sudului". **Tătăraşi**, orele 16.00; 18.00; 20.00: „Tom Sawyer". **Nicolina**, ora 10.00: Program de desene animate; orele 16.00; 19.00: „Ştefan cel Mare".

Opera Română

prezintă astăzi următoarele spectacole: ora 10.00: **„Giselle"**; ora 19.30: **„Madame Butterfly"** — cu Yoko Sato — Japonia.

Teatrul pentru copii şi tineret

Astăzi, la sediul teatrului, vor avea loc următoarele spectacole: ora 11: **„Povestea vorbii"** de Anton Pann, iar la ora 16.30, muzicalul pentru copii: **„Albă ca zăpada"**.

Seară de filme engleze

Mîine, 13 octombrie, la ora 20.30, în amfiteatrul I/1 al Universităţii „Al. I. Cuza", vor fi reluate serile de filme engleze. Cu acest prilej va putea fi vizionat filmul artistic „An Inspector Calls" după J. Priestley, care va fi prezentat de lector Janet Edwards.

Timpul probabil

Vremea se menţine în general închisă, cu cerul noros la acoperit. Vor continua să cadă precipitaţii sub formă de ploaie, iar în zona de munte, lapoviţă şi ninsoare. Vînt slab la moderat din sectorul est-nord-estic. Temperatura aerului, uşor variabilă; minimele vor oscila între 2 şi 6 grade, iar maximele între 7 şi 12 grade.

JOCURI

TIMP

ORIZONTAL: 1. Trunchi de con cu ciucure — Timpul pe care îl ducem în circă; 2. Interval de timp (pl.) — Se maturizează cu trecerea timpului; 3. Decanul de vîrstă al tuturor timpurilor; 4. Nesfîrşită în timp — Scaun domnesc; 5. Bluză — Exclamaţie — Au mulţi ani; 6. A sui pe drumul vieţii — Braţ de lemn; 7. Muncă — Radu Popescu; 8. Nimic — Timp scurt; 9. Se închide şi se deschide — Sapă groapa altuia; 10. La vîrsta zero! — Arbori multiseculari. VERTICAL: 1. Se spune că îşi cam ascunde anii! — Martor solemn şi demn; 2. Ani mai mulţi sau mai puţini — Recordmanul arborilor din ţara noastră, ajungînd uneori la vîrsta de 3.000 de ani!; 3. Aşezări — Descendent în timp; 4. Cînd timpul nu se termină niciodată; 5. De-a pururi — Gheorghe Udrea; 6. Fluviu bivocalic — Pierdere de sarcină (inv.); 7. Sarcină artistică — Automobil românesc; 8. Copac multiseculat — În floarea vîrstei; 9. Îndrăzneţ — Diftong; 10. La un imatur — Scurgerea clipelor şi anilor (pl.).

M. IORDA

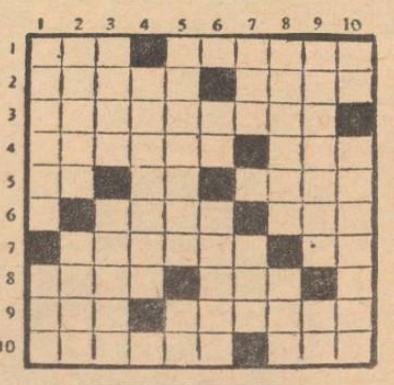

Dezlegarea jocului apărut în nr. 9031 al ziarului nostru

ORIZONTAL: 1. Mauritania; 2. Indonezian; 3. Ct — Mare — St; 4. Riga — A — Aia; 5. Olăneşti — R; 6. Ne— Iran — Bc; 7. E — Sa — Macat; 8. Zia — Be — Uci; 9. Indieni — Ac; 10. Azurit — S.U.A.

Satiră şi umor

Amabilitate

Mi s-a făcut foame, aşa că am intrat într-un restaurant. Un interior frumos, intim, aranjat cu mult gust mi-a creat bună dispoziţie. M-am aşezat într-un colţ mai retras şi, în aşteptarea ospătarului, am deschis o revistă. Imediat, a apărut lîngă mine o fată drăguţă, cu un şervet minuscul pe braţ. A zîmbit şi m-a întrebat ce doresc. I-am spus, s-a înclinat şi a dispărut. După un minut, a venit altă fată, la fel de drăguţă, care m-a întrebat, şi ea, cu multă amabilitate, ce doresc. M-am mirat puţin, dar i-am repetat, şi ei, comanda. S-a înclinat cu graţie şi a dispărut. După încă un minut, scena s-a repetat, cu o altă fată. Apoi, pe rînd, încă paisprezece fete au venit şi m-au întrebat, cu multă amabilitate, ce doresc, înclinîndu-se cu graţie înainte de a pleca. Între timp, cum foamea creştea, am mărit şi eu, mereu, lista preferinţelor.

Microfoileton

După cea de-a şaptesprezecea fată, a apărut un domn serios, cu cravată, care mi-a spus: „Vă mulţumim foarte mult. Datorită dv., toate absolventele cursului de ospătare şi-au putut susţine examenul final în condiţii foarte bune. Vă mulţumim şi vă invităm să mai treceţi pe la noi". „Şi totuşi — am insistat eu, după ce l-am asigurat că mi-a făcut plăcere să-l ajut în muncă — aş putea mînca ceva?". „Îmi pare rău, dar nu se mai poate, mi-a răspuns politicos personajul, programul restaurantului nostru s-a terminat de o jumătate de oră!". Apoi s-a înclinat şi el cu graţie şi a dispărut iar eu am plecat, cu gîndul la eforturile care se depun pentru ca fiecare lucrător din serviciile publice să asigure o servire exemplară.

CONST. PĂLĂDUŢĂ

Epigrame

Unui băutor

E răcit, de-abia înghină,
Să mă mir că nu-i mai trece?
Că îl văd de-o săptămînă
„Internat" la... Bolta Rece.

VIRGIL BOTEZ

— V-am adus la semnat deciziile pentru ... respectarea deciziei, privind reducerea consumului de hîrtie.

Desen de TRAIAN BENŢA

În atenţia epigramiştilor

Anunţăm pe membrii cenaclului epigramiştilor că următoarea şedinţă va avea loc marţi, 14 octombrie a.c., ora 17,30, la Casa presei, în incinta redacţiei ziarului „Flacăra Iaşului". Sînt invitaţi şi simpatizanţii. Actorul Florin Mircea de la Teatrul Naţional „Vasile Alecsandri" va prezenta un recital umoristic.

Micromozaic economic

Deșeurile și prețul

La tînăra Intreprindere de tricotaje și perdele din Pașcani s-au strîns deja vreo 200 de tone de deșeuri provenite din procesul tehnologic. E vorba de deșeuri de tricot și perdele din fire poliesterice, relon, mătase artificială. Deșeuri există peste tot în industrie și, într-o formă oarecare, ele sînt valorificate. Numai aici la I.T.P. acestea stagnează și aduc pierderi. De cîtva timp, întreprinderea plătește pentru ele dobînzi penalizatoare de vreo 15.000 lei lunar. Dacă le-ar distruge, n-ar mai plăti dobînzi, dacă le-ar vinde, ar cîștiga ceva. Dar, din dispoziția forului tutelar, n-are voie nici să le distrugă, nici să le vîndă la populație, care i-ar găsi întrebuințări (umpluturi de saltele, de exemplu). Ar mai exista o cale — retopirea acestor deșeuri în întreprinderile care produc fire chimice. C.F.S. Iași dispune de o asemenea instalație, dar nu primește deșeuri decît la un preț de 50—70 ori mai mic decît cel prevăzut în catalogul întreprinderii păscănene. Cine rezolvă problema valorificării acestor deșeuri? Ministerul Industriei Chimice și Ministerul Industriei Ușoare sînt solicitate să răspundă.

Pe linie... moartă!

TG. FRUMOS (de la subredacția ziarului „Flacăra Iașului").

Realizările ceferiștilor din Stația Tg. Frumos ar fi mult mai bune, dacă n-ar fi încurcați de alte unități, care-și „uită" diverse produse în vagoane, blocînd astfel fronturile de lucru. **Cooperativa de consum Tg. Frumos**, de pildă, a produs o imobilizare de vagoane de 699 ore, cu 14.390 lei locații. **Și Șantierul nr. 2 al Trustului de construcții Iași** „contribuie" cu 480 ore, pentru care a plătit deja 9600 lei (o cantitate de cărămizi stă în gară din... iulie !). Greutăți au mai provocat și unele C.A.P.-uri (Brătulești, Strunga, Costești), care au întîrziat preluarea unor îngrășăminte. Cum această practică are vizibile efecte dăunătoare, n-ar fi mai bine să fie trecută, ea însăși, pe linie moartă ?

D. PĂPUȘOIU

Poșta rubricii

La nota **„Contradicție aparentă"** (din 14 septembrie a.c.), Trustul inului, cînepei și bumbacului din M.A.I.A. ne răspunde că, recent, stasul 1715/73 a fost revizuit și, în consecință, s-a trecut la îmbunătățirea fibrei de cînepă în unitățile producătoare. Intreprinderea „Textila" este invitată să comande fibră de cînepă din sorturile I—II cu un conținut mic de corpuri străine, astfel ca economiile să fie posibile nu numai la prețuri, ci și la cantitățile fizice.

Staționări nepermise în drumul recoltei din cîmp spre magazii

Așa după cum am mai subliniat în ziarul nostru, în destule cooperative agricole depănușarea porumbului nu se desfășoară într-un ritm satisfăcător. Aceasta ar fi una dintre principalele cauze care fac ca și livrările la fondul central al statului să nu se efectueze conform graficelor. La baza de recepție a I.V.C. condusă de tov. Dumitru Dîrvaru sînt numeroase unități care respectă întocmai graficul de livrare a porumbului. In această categorie se înscriu cooperativele agricole din Bălțați (aici această acțiune se apropie de sfîrșit), Dumești, Românești și Lețcani. Dar nu același lucru se poate spune și despre cooperativele agricole Erbiceni sau Lungani.

— De la Erbiceni, ne-a precizat tov. Dumitru Dîrvaru, ni se livrează zilnic în medie cîte 8 tone de porumb, în timp ce de la cealaltă unitate din comună, C.A.P. Totoești, primim în fiecare zi cîte 30—40 de tone.

Discutăm cu tov. Mihai Abunei, președintele cooperativei agricole din Erbiceni. Aflăm că porumbul de pe întreaga suprafață de 690 de hectare se află în glugi, recolta de pe 576 de hectare fiind și depănușată. Dacă la baza de recepție s-a transportat atît de puțin, aceasta se datorează lipsei mijloacelor de transport. Ieri, bunăoară, la această acțiune au fost mobilizate doar două camioane ale I.T.A.

Cum se desfășoară transportul producției și în mod deosebit livrările la fondul de stat

Alte 4 camioane ale C.A.P. au tras pe dreapta din cauză că tovarășii din conducerea C.A.P. nu s-au îngrijit din vreme să se aprovizioneze cu benzină.

Nici la C.A.P. Lungani lucrurile nu se prezintă prea bine. De aici a fost livrată doar jumătate din cantitatea de porumb prevăzută în grafic. In ziua de 10 octombrie a.c. au fost transportate la baza de recepție doar 12 tone de porumb. Ieri, după cum ne-a precizat tov. Ioan Moraru, președintele unității, s-a transportat și mai puțin, deoarece pentru cele 5 autocamioane ale C.A.P. abia s-a dus delegatul ca să ridice benzina. Și într-un caz și în celălalt se observă slaba organizare a muncii.

Asemenea aspecte am reținut și de la baza de recepție din Belcești. Rămași în urmă cu livrarea porumbului la fondul central al statului sînt îndeosebi cooperativele agricole din Fîntînele și Cotnari. La Fîntînele, bunăoară, mai este încă de tăiat porumbul de pe mai bine de 20 de hectare și s-a depănușat doar producția de pe 55 la sută din suprafața recoltată pînă acum. Ținînd cont că aici se acționează la transportul porumbului cu 9 mijloace auto, faptul că la baza de recepție s-au livrat doar mici cantități de știuleți demonstrează că nu există o planificare riguroasă atît a camioanelor și remorcilor, că nu se urmărește cu rigurozitate graficul de transport. De la președintele C.A.P.-ului am primit ferme asigurări că în următoarele zile ritmul de transport se va îmbunătăți. Să sperăm că așa va fi.

ANDREI BRATU

Solicitudine

(urmare din pag. 1)

care, în continuare, a personalului, pentru practicarea unui comerț cu adevărat civilizat.

— Există un registru de studiere a cererii, în care cumpărătorii fac propuneri, aduc sugestii. După acest caiet facem comenzile, care, în general, mulțumesc cumpărătorii, dovadă marea afluență și veniturile realizate. In legătură cu preocuparea pentru creșterea gradului de solicitudine: la ora schimburilor, ținem ședințe operative cu angajații magazinului, unde sînt discutate aspectele negative (atunci cînd sînt) și criticate aspru. Putem spune că în unitatea noastră există o reală solicitudine în ceea ce privește relația cumpărător-vînzător. Aceasta nu înseamnă că nu avem în continuare preocupări pentru mai bine.

Un pas înainte

(urmare din pag. 1)

se aplice, în această privință, experiența de la C.F.S. care a introdus instruirea cu lecții și seminarii în acțiunea de reciclare, dînd posibilitate muncitorilor să-și însușească sistematic un bagaj superior de cunoștințe. Au fost neglijate în mare măsură cursurile pentru conducători de formații de lucru menite să le dea cunoștințe de economie, organizare, relații de muncă. Experiența a dovedit de nenumărate ori că lacunele în pregătirea profesională a unor muncitori pot fi înlăturate prin instruirea la locul de muncă de către conducătorul de formație, cu condiția ca acesta să știe cum să procedeze.

Este necesară și intervenția mai hotărîtă a organizațiilor de partid care trebuie să analizeze periodic modul cum se desfășoară pregătirea forței de muncă, sub toate aspectele cerute de exigențele actuale ale producției.

Sistematizarea

(urmare din pag. 1)

tică a cetățenilor, de atragere a lor la definitivarea schițelor de sistematizare pentru ca tot ce se hotărăște să fie emanația înțelepciunii colective, să exprime, în armonie cu interesele de progres ale țării, interesele locuitorilor fiecărei așezări urbane și rurale.

Intensificarea acțiunii de definitivare a schițelor de sistematizare se impune cu atît mai mult cu cît problema aceasta va fi înscrisă și pe ordinea de zi a Conferinței județene a deputaților consiliilor populare municipal, orășenești și comunale care va precede Congresul deputaților consiliilor populare județene și al președinților consiliilor populare ce va avea loc pînă la sfîrșitul acestui an.

Obiectiv de mare importanță al Programului partidului de făurire a societății socialiste multilateral dezvoltate, sistematizarea teritoriului și a localităților reprezintă o acțiune a cărei finalizare optimă se înscrie de pe acum ca un imperativ al progresului rapid și eficient al patriei noastre socialiste.

Sticlarii

(urmare din pag. 1)

cul de muncă, îmbujorați de temperatura focului și transpirați, lucrînd în maieuri, pentru a da o nouă viață deșeurilor de sticlă. Sub impulsul suflului în țeavă, la care se adaugă și alte operații de modelare, pasta topită capătă forma dorită, transformîndu-se în frumoase obiecte de artizanat și care nu ajung în magazia de produse finite înainte de a fi șlefuite.

„Așa cum ați văzut că se modelează sticla s-a format și colectivul nostru, spune maistrul Mircea Petraș, secretarul biroului organizației de partid. În 1971, cînd a luat ființă atelierul, eram numai cîțiva — și aceia veniți din alte locuri de muncă. De la comuniștii Valer Boandă și Vasile Petric, de la Gh. Chelaru și Gh. Mititelu au învățat meserie și alții. Iar astăzi ne mîndrim cu noi fruntași în producție ca Ioan Șerbescu, Gh. Ocă și Mihai Creangă, care s-au calificat la locul de muncă".

Dacă ținem seama că acest colectiv își îndeplinește și depășește planul lună de lună, de faptul că întreaga producție pentru anul 1976 a și fost contractată, putem conchide că și sticlarii din Iași sînt la înălțimea sarcinilor.

Casele pionierilor își reiau activitatea

Casele pionierilor din Pașcani, Tg. Frumos și Belcești și-au reluat activitatea pentru anul 1975—1976. Cu acest prilej au avut loc programe artistice, marșuri pionierești, întreceri sportive, jocuri tehnico-aplicative etc.

La Hîrlău

Îngrijirea apartamentelor, o obligație a tuturor locatarilor

HÎRLĂU (de la subredacția ziarului „Flacăra Iașului").

Pe zi ce trece, Hîrlăul își schimbă înfățișarea, căpătînd conturul unui oraș modern. Construcțiile economice și social-culturale apărute în ultimul timp, precum și cele prevăzute în cincinalul următor dovedesc grija partidului și statului pentru crearea unor condiții optime de muncă și viață localnicilor.

Am întreprins un raid prin locuințele — proprietatea statului, cu scopul de a afla în ce măsură locatarii păstrează ceea ce li s-a încredințat. Am fost însoțiți de tovarășii C-tin Ungureanu, șeful sectorului de gospodărire comunală și locativă, E. Gartenberg și D-tru Bejan — președintele și, respectiv, împuternicitul asociației de locatari. Am desprins concluzia că, în general, apartamentele sînt bine întreținute, locatarii dovedind un avansat spirit gospodăresc. Din rîndul acestora se remarcă Petre Chipariu, Gh. Suruniuc, Ilie Calinciuc, Gh. Bejan, Maria Diac. Nu peste tot, însă, există aceeași preocupare. In apartamentul locuit de cîteva tinere, angajate ale Spitalului orășenesc, este necurățenie. Una dintre ele, Ana Ivanciuc, a încercat niște scuze, în loc să acționeze împreună cu celelalte la schimbarea înfățișării camerelor. In apartamentul locuit de familia D-tru Axinte (blocul B 3), mîna gospodarului nu se prea vede printre pînzele de păianjen, iar în cel al familiei Carol Mihalciuc (blocul L 3), depedințele se degradează sub ochii indiferenți ai chiriașului. Inadmisibilă este atitudinea locatarului Nic. Urde (blocul L 1), al cărui apartament prezintă o imagine deplorabilă. Intr-una din camerele apartamentului locuit de M. Lazăr este spartă o conductă de mai bine de un an, fără ca sectorul sau asociația de locatari să ia vreo măsură de remediere.

In altă ordine de idei, există locatari care n-au achitat contravaloarea întreținerii de 7—10 luni ! Este vorba despre ing. Liviu Boiță, prof. Ștefan Mirza, D-tru Chelciuc, Ștefan Aanei, Petru Suruniuc ș.a. Se simte necesitatea ca atît sectorul de gospodărire comunală și locativă, cît și comitetul asociației de locatari să controleze mai des apartamentele, să ia măsuri pentru buna lor conservare, pentru sancționarea celor certați cu spiritul gospodăresc.

PAUL IANCU

Însemnări de călătorie din U. R. S. S.

Autobuze pentru toate gusturile

Cînd V. V. Secretariuc, primarul Lvovului, ne spunea că fiecare casă de aici este o adevărată istorie, am înțeles că interlocutorul se referea în special la partea veche a orașului, care poartă în spate mai bine de șapte veacuri. Am făcut cunoștință cu multe asemenea secvențe de istorie, începînd de la clădirea care l-a găzduit odinioară pe Petru I și pînă la farmacia care — înființată în urmă cu trei secole — funcționează și azi, avînd însă și un sector muzeal. Dar nu mai puțin impresionante sînt paginile istoriei contemporane a orașului. Unul dintre capitolele cele mai bogate ale sale este, desigur, cel dedicat dezvoltării industriale. Paleta produselor fabricate aici este foarte largă și variată : de la autobuze la motorete, de la mașini agricole la tehnică fotografică, de la televizoare la mașinile de stivuit etc. Unele dintre obiectivele industriale au căpătat rapid proporții gigantice în ciuda... vîrstei destul de fragede. Fabrica de autobuze și troleibuze — de pildă — a căpătat „certificat de naștere" în 1944, întîi ca o modestă uzină de automontaj. Nu s-a împlinit însă nici un deceniu de cînd unitatea s-a profilat pe fabricarea autobuzelor și iată că acum a și ajuns să producă anual peste 12.000 de bucăți. Am avut prilejul să vedem chiar în halele de montaj de aici cum capătă contur definitiv diferite modele de autobuze, cu diverse capacități sau destinații, pentru curse locale, interurbane sau internaționale. Unele dintre ele au concurat la o serie de competiții internaționale, unde au reprezentat cu cinste marca fabricii. Marele premiu oferit la Expoziția de la Bruxelles, ca și distincțiile primite la raliurile de la Nisa sînt aprecieri a căror valoare crește și mai mult dacă avem în vedere că industria de autobuze este la Lvov încă în... faza adolescenței. De altfel, competența fabricii a făcut față cu succes la tot soiul de încercări. Cea mai neobișnuită dintre ele a fost, fără îndoială, comanda de autobuze pentru ...cosmonauți. Localnicii spun în glumă, dar nu fără un ușor accent de mîndrie, că primul pas spre Cosmos a fost făcut, de fapt... pe treapta unui autobuz construit la Lvov. Și, la urma urmei, chiar așa și este pentru că Iuri Gagarin și ceilalți cosmonauți au pornit de la punctul de echipare la racheta de lansare cu un vehicul realizat aici după toate cerințele lor, adică cu geamuri duble și instalații de aer condiționat care să asigure un microclimat optim.

Fie că e vorba de comenzi speciale sau nu, autobuzele nu ies însă pe poarta fabricii pînă nu trec prin filiera unor teste deosebit de exigente. Azi autobuzele de aici sînt solicitate în 15 țări și, după opinia inginerului șef S. I. Zimos, ele ar avea și mai multă căutare dacă ar fi echipate cu motoare Diesel. Este o cerință în curs de realizare, ca de altfel și altele menite să facă vehiculele tot mai moderne, elegante și economice.

Aici, ca și în celelalte unități din Lvov, impresionează preocuparea colectivelor pentru a produce nu numai tot mai mult, ci și tot mai bine. Există deja o experiență remarcabilă pe care localnicii vor s-o dezvolte, lucru firesc în această perioadă premergătoare cincinalului viitor, declarat „cincinalul calității".

C. GREGORIAN

Noul lot de autobuze va ieși din hala de montaj a fabricii din Lvov pe... picioare proprii. **Foto : A.P.N.**

Programul competițional

FOTBAL, stadionul din Pașcani, ora 11 : C.F.R. Pașcani — Petrolul Ploiești (div. B); **stadionul „Tineretului" Iași, ora 11 :** Constructorul Iași — Foresta Fălticeni (div. C); **terenul din Țigănași, ora 11 :** Spicul Țigănași — Victoria Roman (div. C).

HANDBAL, terenul „Voința", de la ora 10 : Universitatea — Voința București (masculin, div. B); Universitatea — Viitorul Vaslui (feminin, div. B).

TENIS DE MASĂ, sala C.S.M. 3, ora 9 : C.S.M. — Universitatea Craiova (masculin, div. A).

VOLEI, sala „Voința", de la ora 9 : Penicilina II — Flamura roșie București (feminin, div. B); Politehnica — Farul Constanța (masculin, div. B).

PE MERIDIANELE GLOBULUI

În Comitetul pentru problemele economice al Adunării Generale a O. N. U.

NAȚIUNILE UNITE 11 (Agerpres). — Comitetul pentru problemele economice al Adunării Generale a abordat una dintre cele mai importante și mai actuale chestiuni înscrise pe agenda sa de lucru : starea alimentației în lume. Dimensiunile acestei probleme sînt date de faptul că jumătate din populația globului suferă de foame și malnutriție și că agricultura și alimentația sînt elemente esențiale ale oricărei strategii de dezvoltare. Soluționarea acestei probleme — potrivit aprecierii majorității reprezentanților statelor membre — nu poate fi concepută în afara acțiunilor întreprinse în vederea eliminării fenomenului subdezvoltării și în afara instaurării unei noi ordini economice internaționale.

Luînd cuvîntul la dezbateri, reprezentantul țării noastre, Marian Chirilă, a arătat că, așa cum s-a subliniat în Declarația de poziție a României, difuzată la cea de a VII-a sesiune extraordinară a Adunării Generale, eforturile trebuie îndreptate, în primul rînd, spre creșterea rapidă a producției alimentare în țările în curs de dezvoltare și spre elaborarea de măsuri pentru adaptarea structurilor economico-sociale, pe calea reformelor adecvate acestui țel. De asemenea — a spus el — România apreciază că se impun stabilizarea prețurilor și liberalizarea comerțului cu produse agro-alimentare, asigurarea unei corelații juste între prețurile produselor agricole, materiilor prime și mărfurilor industriale. Înlăturarea obstacolelor artificiale și a măsurilor protecționiste, nejustificate economic, din calea exporturilor țărilor în curs de dezvoltare, cuprind, în viziunea țării noastre, și considerarea extinderii sistemului de preferințe generalizate la produsele agricole și agro-alimentare. România apreciază ca binevenită propunerea de încheiere a unui acord internațional pentru cereale, ca mijloc de realizare a securității alimentare mondiale.

În încheiere, vorbitorul a arătat că țara noastră subscrie la ideea creării unui fond de produse agro-alimentare în scopul eliminării efectelor provocate de circumstanțe neprevăzute, mai ales cînd este vorba de catastrofe naturale, ca inundațiile și seceta.

Noi schimburi de focuri în capitala Libanului

BEIRUT 11 (Agerpres). — În cursul dimineții de sîmbătă forțele de securitate libaneze au procedat la înlăturarea baricadelor pe unele din străzile Beirutului, în special în zona dintre cartierele Chyah și Ain Remmaneh, conform hotăririi adoptată de Comitetul de coordonare libanezo-palestinian, reunit în prezența ministrului libanez de interne Camille Chamoun, și a președintelui Comitetului Executiv al Organizației pentru Eliberarea Palestinei, Yasser Arafat. După demolarea baricadelor, la numai cîteva ore au fost înregistrate noi schimburi de focuri în acest sector, situația agravîndu-se și în celelalte cartiere ale capitalei libaneze. În schimb, la Tripoli, al doilea oraș ca mărime din țară, situația a început să se normalizeze, traficul fiind reluat în mai multe sectoare ale orașului. Pe de altă parte, se anunță că luni urmează să aibă loc o nouă reuniune a Comitetului de reconciliere națională.

Vizita delegației de activiști ai P.C.R. în R. P. Chineză

PEKIN 11 (Agerpres). — Delegația de activiști de partid condusă de tovarășul Iosif Banc, membru supleant al Comitetului Politic Executiv, secretar al C.C. al P.C.R., președintele Consiliului Central de Control Muncitoresc al Activității Economice și Sociale, aflată, la invitația C.C. al P.C. Chinez, într-o vizită pentru schimb de experiență în R.P. Chineză, a avut o întrevedere cu tovarășul Cen Iun-kuei, membru al Biroului Politic al C.C. al P.C. Chinez, vicepremier al Consiliului de Stat al R.P. Chineze. Cu acest prilej, au fost abordate aspecte ale relațiilor bilaterale și a avut loc o informare reciprocă asupra unor preocupări ale conducerilor de partid și de stat din cele două țări în domeniul construcției socialiste.

Tovarășul Cen Iun-kuei a oferit un banchet în cinstea delegației române. În alocuțiunile rostite cu acest prilej au fost evidențiate evoluția ascendentă a relațiilor de prietenie și colaborare multilaterală dintre cele două partide, țări și popoare, precum și utilitatea contactelor și a schimbului de experiență pentru construirea cu succes a socialismului în ambele țări.

Situația din Portugalia

LISABONA 11 (Agerpres). „Consiliul Revoluției din Portugalia își reafirmă deplinul său sprijin față de cel de-al șaselea guvern provizoriu al țării, precum și față de eforturile lui de a soluționa criza politică, economică și socială", menționează un comunicat oficial dat publicității sîmbătă dimineața, la Lisabona. Comunicatul arată că membrii Consiliului Revoluției au examinat, în cadrul reuniunii lor comune cu cabinetul portughez, evoluția situației din țară, aprobînd „acțiunile guvernului pentru întărirea autorității sale, în vederea restabilirii calmului și ordinii".

LISABONA 11 (Agerpres). La Lisabona a avut loc, sub conducerea președintelui Costa Gomes, o reuniune a Comisiei naționale pentru problemele decolonizării, care a examinat situația din Timor. Un comunicat oficial al cancelariei președintelui Republicii precizează că guvernul Portugaliei își reafirmă intenția de a desfășura tratative cu formațiunile politice din Timor. Totodată, în document se arată că titularul Ministerului Cooperării, Vitor Crespo, a informat comisia asupra acțiunilor întreprinse de guvernul portughez pe plan internațional pentru rezolvarea problemelor privind Angola.

TELEX • TELEX • TELEX

• **MOSCOVA**
Hafez El-Assad, secretar general al Comandamentului regional al Partidului Socialist Arab Baas, președintele Republicii Arabe Siriene, a făcut, în zilele de 9 și 10 octombrie, o vizită de prietenie în Uniunea Sovietică. În cadrul convorbirilor sovieto-siriene, informează agenția T.A.S.S., a fost abordată situația din Orientul Apropiat.

• **TIRANA**
La 10 octombrie a.c. s-a întrunit a 8-a plenară a C.C. al Partidului Muncii din Albania, prezidată de Enver Hodja, prim-secretar al C.C. al P.M.A. Plenara a analizat problema redactării noii Constituții a R.P. Albania și a adoptat hotăriri corespunzătoare — relatează agenția A.T.A.

• **COLOMBO**
Adunarea Națională de Stat a Republicii Sri Lanka a aprobat un proiect de lege guvernamental referitor la naționalizarea plantațiilor de ceai, cauciuc și cocotieri deținute de companiile străine, a anunțat ministrul agriculturii, Hector Kobbekaduwa.

• **SANTIAGO DE CHILE**
Curtea Supremă de Justiție din Chile a respins cererea introdusă în favoarea lui Luis Corvalan, secretarul general al Partidului Comunist din Chile, prin care se solicita garantarea drepturilor fundamentale ale omului.

• **NEW YORK**
Un tribunal din Deland (statul Florida) a condamnat, sîmbătă, la moarte, prin electrocutare, o persoană acuzată că a vîndut heroină care, ulterior, a provocat moartea cumpărătorului. Verdictul a fost pronunțat în baza unei legi aflate în vigoare în acest stat din anul 1972.

• **BRUXELLES**
Inflația continuă să se mențină la cote înalte în țările Pieței comune, depășind 10 procente în toate statele membre ale C.E.E., exceptînd R.F.G. și Danemarca.

• **DELHI**
Guvernul Indiei a adoptat hotărîrea de a acorda ajutor financiar țăranilor care au primit pămînt în cadrul reformei agrare.

• **TOKIO**
În noaptea de 11 octombrie, un grup de elemente de dreapta au atacat tipografia ziarului „Akahata", de lîngă sediul Partidului Comunist din Japonia, rănind șase activiști de partid. Atacanții, membri ai organizației de dreapta „Kokubo seinen tai", i-au lovit cu bare de metal pe muncitorii de la secția de difuzare a ediției de dimineață a ziarului. Cinci dintre atacanți au fost arestați.

• PUNCTE CARDINALE •

Apele Eniseiului curg pe o albie nouă

Simbătă, constructorii centralei hidroelectrice Saiano-Șușenskoe de pe Enisei au terminat lucrările de închidere a barajului care va stăvili apele marelui fluviu siberian. Apele Eniseiului curg acum pe o albie nouă. Puterea instalată a noului obiectiv energetic va fi de 6,4 milioane kilowați. Barajul va avea o înălțime de 240 metri și lungimea, în partea lui superioară, de 1,5 kilometri. Primul agregat energetic va intra în funcțiune în anul 1978.

Șapte cărți pe locuitor

Cele 78 de edituri existente în R.D. Germană asigură zilnic tipărirea a peste 320.000 de cărți. Anual apar aproximativ 5.500 de titluri în aproape 120 milioane exemplare, ceea ce corespunde unei producții de șapte cărți pe locuitor. Librăriile țării vînd anual cărți în valoare de peste o jumătate de miliard de mărci. Fiecare al patrulea cetățean al R.D. Germane este cititor permanent al uneia din cele aproape 17.000 de biblioteci, care au un fond de peste 58 milioane de volume.

Moștenirea lui Onassis

Averea fostului armator Onassis a fost supraevaluată — afirmă săptămînalul american „Fortune". Potrivit publicației, armatorul grec nu a fost niciodată miliardar așa cum credeau cei mai mulți, iar situația sa financiară se înrăutățise considerabil cu puțin timp înainte de încetarea lui din viață.

Pe de altă parte, „Fortune" evaluează valoarea moștenirii primite de Christina Onassis la aproximativ 250 milioane de dolari.

Un concurs pentru „Casanova"

Pentru alegerea unui actor care să interpreteze rolul lui Casanova din filmul cu același nume, Felini a cerut lui Marcello Mastroiani, Ugo Tognazzi, Alberto Sordi și Alain Cuny să turneze o scurtă prezentare umoristică, fiecare în felul său, a celebrului seducător venețian. Dar, deși ciudat, cîștigătorul acestui concurs n-a fost nici unul dintre cunoscuții actori enumerați mai sus, ci... canadianul Donald Sutherland.

ÎNTREPRINDEREA COMERȚULUI CU RIDICATA TEXTILE-ÎNCĂLȚĂMINTE IAȘI (I.C.R.T.I.)

cu sediul în Iași, șoseaua Iași—Ciurea nr. 14 angajează :

- dactilograf-telexist(ă)
- primitori-distribuitori
- gestionari pentru textile-încălțăminte
- lăcătuș mecanic întreținere
- șoferi cu toate categoriile de conducere.

Angajarea se face conform Legii nr. 12/1971. Solicitanții trebuie să aibă buletin de Iași.

Informații, la telefon 31399.

I.I.S. „ȚESĂTURA" IAȘI

are vacant

- un post de economist sau economist principal

la serviciul financiar.

ÎNTREPRINDEREA PENTRU VALORIFICAREA CEREALELOR ȘI PLANTELOR TEHNICE VASLUI

cu sediul în Vaslui, strada Podul Înalt nr. 1, telefon 11633 sau 11452,

angajează

- consilier juridic

în condițiile Legii nr. 12/1971 și Legii nr. 57/1974.

OFICIUL JUDEȚEAN DE TURISM IAȘI

dispune de locuri pentru odihnă și tratament în stațiunile Eforie Nord și Mangalia cu cazarea în hoteluri, pentru trimestrul IV 1975 și trimestrul I 1976, cu plecarea în orice zi, la tarife mult reduse.

De asemenea, oferă locuri de tratament la Slănic pentru boli digestive, căi respiratorii și reumatism cu produsul românesc „Boicil" forte.

Informații suplimentare, la sediul oficiului.

TEATRUL NAȚIONAL „VASILE ALECSANDRI" DIN IAȘI

anunță publicul spectator că s-a început CONTRACTAREA ABONAMENTELOR pentru stagiunea 1975/1976, la următoarele piese din proiectul de repertoriu : O SCRISOARE PIERDUTĂ de I. L. Caragiale ; FANTASIO de Alfred de Musset ; COPACII MOR ÎN PICIOARE de Alejandro Casona ; BURGHEZUL GENTILOM de Moliere ; IVONA, PRINCIPESA BURGUNDIEI de Witold Gombrowicz ; CĂDEREA PĂSĂRII DE SEARĂ, piesă polițistă de Ștefan Oprea ; JURNALUL UNUI NEBUN de N. V. Gogol și ACT VENEȚIAN de Camil Petrescu.

Abonamentele se pot contracta la Agenția teatrală, zilnic, între orele 10,00—13,00 și 17,00—18,30 sau prin difuzorii culturali din întreprinderi și instituții.

MICA PUBLICITATE

FELICITĂRI

• Niculiță Marcel urează scumpei sale soții, la a 50-a aniversare, „La mulți ani !".

• Butnaru Viorica-Augustina urează soțului ei MITICĂ mulți ani fericiți.

SCHIMBURI DE LOCUINȚE

• Ofer apartament bloc Brăila pentru Iași. Informații Rinder, Hotin 34 Iași, telefon 33002 — Brăila.

• Schimb apartament trei camere confort I Țuțora 15, bloc G. 1, etaj 3, apart. 3, pentru două garsoniere.

• Ofer trei camere mari, naționalizate pentru garsonieră sau două camere bloc, centru Podu-Roș. Telefon 15546, orele 21.00—22.00.

• Ofer apartament trei camere confort I, două balcoane Tătărași, pentru două apartamente a două camere confort I. Telefon 38337.

• Schimb garsonieră confort I pentru apartament trei camere; cumpăr (preiau contract). Șoseaua Națională 178, bloc T 1, etaj 7, apart. XI.

• Ofer apartament două camere bloc Copou pentru similar naționalizat — Copou, Sărărie. Telefon 40312.

• Piatra Neamț, apartament două camere confort I, bloc pentru Iași. Telefon 38929 Iași.

PIERDERI

• Pierdut cățeluș pechineză, maron-roșcat, bolnavă. Informații, telefon 12342. Strada Popouți 5 (Păcurari). Aducătorului recompensă.

• Pierdut foaie parcurs nr. 780366 eliberată de Autobaza IL, pe numele Daneș Constantin. O declar nulă.

DIVERSE

• Se împlinesc 40 de zile de la decesul dragei noastre ELENA ARGINT. Comemorarea, marți, 14 octombrie, ora 12.00, la cimitirul Eternitatea.

DECESE

• Colectivul de angajați ai I.C.R.A. Iași anunță cu profund regret moartea fulgerătoare a bunului lor coleg **TURCU IOAN**, conducător auto, în vîrstă de 36 ani.

Transmitem condoleanțe familiei îndurerate.

• Familia anunță cu durere, decesul scumpei lor **DIRICA MARIA**, 52 ani. Cortegiul pornește de la biserica Sf. Spiridon, miercuri, 15 octombrie, ora 13.00, spre cimitirul Eternitatea.

Redacția : str. Vasile Alecsandri nr. 8 — Iași.
Telefoane : administrația — 11543 ; secția politică — 14127 ; secția economică — 16435.

Tiparul : Întreprinderea poligrafică Iași, str. Vasile Alecsandri nr. 6. Telefon 14620.

BIBLIOTECA CENTRALĂ UNIVERSITARĂ „M. EMINESCU" IAȘI

Proletari din toate țările, uniți-vă!

Flacăra Iașului

Organ al Comitetului județean Iași al P.C.R. și al Consiliului popular județean

Anul XXXII — Nr. 9034 | Marți, 14 octombrie 1975 | 4 pagini — 30 bani

În paginile 2–3

- Conferința organizației municipale Iași a U.T.C.
- Rezultatele atestă valoarea cadrului nou creat
- Ați scris ziarului...
- Sport
- Radar

Investiții 1975

Zile hotărîtoare pentru toamna constructorilor

Dacă toamna se numără bobocii, firește că se numără și lucrările de investiții care trebuiau îndeplinite pînă acum sau care au termene apropiate, pentru că sfîrșitul anului bate la ușă. După trei trimestre, bilanțul arată că planul de investiții din fondurile de stat a fost depășit cu 3,6 la sută din care la construcții-montaj cu 4,7 la sută. A fost și este un timp foarte bun pentru munca pe șantiere, timp care trebuie folosit mai bine, pentru a fi recuperate rămînerile în urmă la unele obiective. Avem în vedere, în primul rînd, creșterea ritmului de lucru pe șantierul Întreprinderii de mașini grele — obiectiv nou, cu o pondere din cele mai mari în investițiile din viitorul cincinal. Mai multă atenție trebuie să se acorde montării utilajelor. Avem pe unele șantiere un mare volum de utilaje, unele cu termene de stocare depășite (a șasea parte din totalul utilajelor stocate) și este cazul să se depună mai multe eforturi pentru corelarea lucrărilor de construcții cu cele de montaj. Sînt multe utilaje nemontate la I.M.A.M.U.S., Uzina electrică, „Tehnoton", Întreprinderea metalurgică etc., deși unele din aceste unități au înscris în documente realizări globale peste prevederi. Este o „practică" mai veche a întreprinderilor noastre de construcții de a realiza planul valoric fără o corelare judicioasă cu stadiile fizice la toate obiectivele. Vine iarna și orice necorelare devine foarte păgubitoare din cauza timpului nefavorabil pentru lucrări în exterior. Rămîneri în urmă destul de pronunțate se observă la o parte din lucrările de investiții din agricultură. Faptul că planul de investiții controlat de Banca agricolă a fost depășit chiar la punerile în funcțiune a obiectivelor prevăzute în cele trei trimestre, nu ne dă dreptul să privim în liniște. Trustul S.M.A. a realizat la lucrările de investiții numai 94 la sută din plan. Dacă la utilaje unitățile de mecanizare și-au respectat prevederile, pentru alte lucrări cele gospodărești necesare bunului mers al muncii, s-a acționat foarte încet. Citățm în această privință

Numai în luna septembrie au fost date în funcțiune o capacitate de 235.000 m.p. țesături crude la Întreprinderea „Victoria", o capacitate de 20 tone pîine la I.J.I.L., creșe, grădinițe, casa de copii din Hălăucești, spații noi pentru 100 de paturi la Spitalul de ginecologie din Iași, numeroase lucrări în agricultură.

H. PETRESCU

(continuare în pag. a 2-a)

Printre harnicele muncitoare din atelierul de bobinaj al Întreprinderii „Tehnoton", se numără și tînăra bobinatoare Maria Chirica.

Astăzi, la Iași

Conferință republicană de betoane

Astăzi, începînd de la ora 10, în aula „Mihai Eminescu" a Universității „Al. I. Cuza", vor începe lucrările celei de a VII-a Conferințe de betoane cu tema „Construcții înalte de beton armat", manifestare științifică de prestigiu organizată de Consiliul Național al Inginerilor și Tehnicienilor, Ministerul de Construcții Industriale, Facultatea de construcții din Iași. La această reuniune participă cu referate și comunicări specialiști din țară și de peste hotare. Lucrările conferinței se vor încheia în cursul zilei de joi, 16 octombrie a.c.

În ciuda vremii neprielnice, cei harnici au fost prezenți și duminică pe frontul campaniei agricole

Ploile binevenite din ultimele zile nu i-au reținut pe țăranii cooperatori din treburile campaniei agricole de toamnă. Mai peste tot comandamentele comunale au mobilizat și duminica trecută forțele la depănușatul și la transportul porumbului în bazele de recepție ale I.V.C. sau în magaziile proprii, ori la alte acțiuni ce puteau fi continuate chiar și după precipitațiile căzute.

În consiliul intercooperatist Lețcani, bilanțul activității de duminică a fost, după cum ne spunea tov. V. Patrichi, ing. șef al consiliului, rodnic. La C.A.P. Lețcani s-a continuat depănușatul, iar mijloacele de transport au fost folosite la transportul porumbului la baza de recepție. Pînă seara s-au transportat 25 de tone de porumb știuleți. Cu rezultate bune a încheiat ziua de duminică și C.A.P. Horlești. În brigăzile din satele Scoposeni și Bogdănești, bunăoară, au fost prezenți la desfăcat peste 100 de țărani cooperatori. Mijloacele de transport au dus la bazele de recepție 15 tone de sfeclă de zahăr și 10 tone de porumb. Păcat, însă, că exemplul lor n-a fost urmat și de țăranii cooperatori din brigada din satul Horlești care n-au binevoit să transforme și ziua de duminică în zi de muncă, deși sînt rămași în urmă cu unele dintre lucrările agricole de sezon.

De la tov. ing. Corneliu Rusu, președintele consiliului intercooperatist Holboca, am aflat că și în unitățile de aici s-a lucrat intens. Cea mai vie activitate au desfășurat-o țăranii cooperatori din Aroneanu. Cei peste 200 de țărani cooperatori au reușit să depănușeze porumbul de pe 20 de hectare. În același timp cele 4 camioane și 3 remorci au transportat de pe cîmp 80 de tone de porumb.

Și pentru lucrătorii din agricultura de stat ziua de duminică a fost folosită în special la strînsul și transportul recoltei. La I.A.S. Miroslava, bunăoară, livrarea porumbului a avansat rapid, astfel că n-a mai rămas de dus în bazele de recepție decît recolta de pe 15 la sută din suprafața ocupată cu această cultură. Tov. ing. Corneliu Mardare, directorul întreprinderii, ne-a precizat că în maximum două zile întreaga recoltă de porumb va fi pusă la adăpost.

ANDREI BRATU

Modernizări în vechea urbe

PAȘCANI (de la subredacția ziarului „Flacăra Iașului").

În continuă preocupare pentru modernizarea orașului lor, edilii pășcăneni au realizat și în acest an lucrări importante. Între acestea se numără lărgirea străzii Moldova pentru patru benzi de circulație pe o distanță apreciabilă, asfaltarea străzii Gării pe o lungime de circa 600 metri, plombarea cu asfalt, în urma lucrărilor de canalizare, a străzilor Crinilor și Ștefan cel Mare, asfaltarea str. Filimon Sîrbu.

Alte lucrări în curs vădesc grija pentru frumusețea vechii urbe, aflată în continuă schimbare.

C. ENEA

Deschiderea Universității populare la Tg. Frumos

TG. FRUMOS (de la subredacția ziarului „Flacăra Iașului").

La Tg. Frumos s-au deschis cursurile Universității populare. Cu acest prilej, dr. Ene Mauriciu, rectorul acestei universități, a vorbit despre obiectivele propuse în noul an de învățămînt, iar conf. dr. Aurel Șneer de la I.M.F. Iași, a prezentat conferința: „Există o apărare a organismului împotriva cancerului?".

DUMITRU PĂPUȘOIU

Prezențe ieșene peste hotare

Dramaturgul Andi Andrieș, redactor șef adjunct al revistei „Cronica", a plecat în Polonia în cadrul acordului existent între Uniunea Scriitorilor din R. S. România și Uniunea Scriitorilor polonezi.

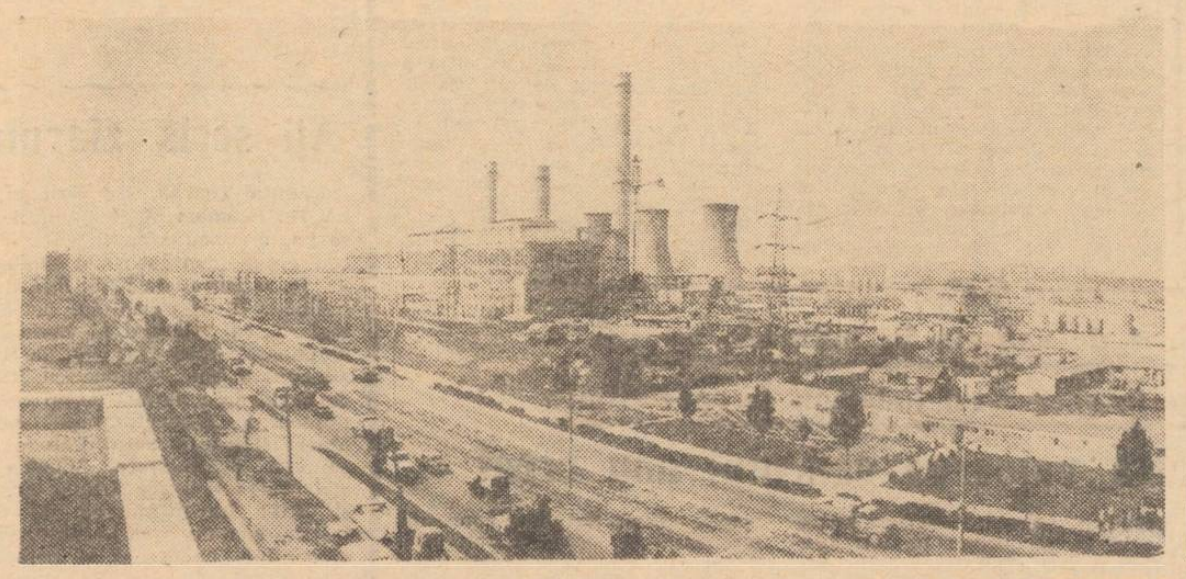

Imagine din zona industrială, mîndrie a Iașului Foto: L. STRATULAT

Instalații de încălzire din materiale economisite

Colectivul de muncitori (instalatori, sudori, lăcătuși) de sub conducerea maistrului Simion Paraschiv de la I.M. „Nicolina" s-a angajat să realizeze 30 de radiatoare pentru încălzirea halei în care se produc rulouri compactoare. Țeava pentru radiatoare se colectează din deșeurile provenite din atelierul de debitare a secției prelucrări la cald. S-au colectat pînă acum 600 m țeavă, iar lucrarea se execută operativ de echipa condusă de I. Frunză.

C. PETROVICI
corespondent

Pe coordonatele stabilite de documentele Congresului al XI-lea al P.C.R.

La Centrul de cercetări biologice

Pași înainte pe linia integrării cu învățămîntul și producția

Activitatea științifică la Centrul de cercetări biologice din Iași (C.C.B.I.) a pășit mai ferm pe linia integrării cu învățămîntul și producția, îndeosebi după Congresul al XI-lea al P.C.R., extinzînd treptat lucrările pe bază de contracte și urmărind soluționarea unor probleme de interes vital ale mediului înconjurător, a unor aspecte privind utilizarea rațională a resurselor naturale etc., în lumina sarcinilor ce se desprind din documentele de partid.

Acad. PETRE JITARIU

O primă preocupare pe această linie a fost crearea de echipe mixte de cercetare formate din cadre de la C.C.B.I. și de la Facultatea de geologie-geografie a Universității ieșene, precum și de la Institutul pedagogic din Constanța, realizîndu-se astfel o concentrare a forțelor de cercetare și a mijloacelor materiale, care a însemnat un progres în acțiunea de integrare. De altfel, s-au și achiziționat și se folosesc în comun unele aparate, obținîndu-se astfel importante economii. Dar ceea ce este și mai important rămîne fap-

(continuare în pag. a 2-a)

CARNET IEȘEAN

Artă păpușărească

De aproximativ 18 ani, la Spitalul de copii din Iași își desfășoară activitatea o formație de păpușari sub îndrumarea profesoarei Elena Brehnescu-Sofronie, de la Școala populară de artă. Scurtele, dar frecventele reprezentații au loc în clinicile spitalului, în saloane, pe holuri, sau în sala de club. Interpreții — asistente medicale sau din personalul auxiliar, își construiesc păpuși, amenajează scena, își alcătuiesc repertoriul pentru copiii de diferite vîrste. S-a constituit chiar și un ansamblu de cîntece și jocuri populare cu păpuși ale cărui spectacole sînt deosebit de apreciate. Asemenea spectacole se prezintă nu numai în cadrul spitalului, ci și în creșele și căminele de copii din oraș. S-ar

G. LUPU

(continuare în pag. a 3-a)

În întîmpinarea Congresului al X-lea al U.T.C.

și Conferinței a X-a a U.A.S.C.R.:

CONFERINȚA ORGANIZAȚIEI MUNICIPALE IAȘI A U.T.C.

În atmosfera de înaltă angajare politică și intensă muncă creatoare, prezentă și pe meleagurile ieșene, pentru îndeplinirea înainte de termen a cincinalului actual și pregătirea atentă a celui viitor, pentru aplicarea neabătută a hotărîrilor Congresului al XI-lea al P.C.R., s-a desfășurat duminică Conferința de dare de seamă și alegeri a organizației municipale Iași a U.T.C. La acest moment important al pregătirilor tinerilor ieșeni pentru apropiatul forum național al tineretului țării, alături de cei 389 de delegați, reprezentînd peste 70.000 de uteciști, au participat: membri ai biroului Comitetului municipal de partid și Comitetului executiv al Consiliului popular municipal, membri ai biroului Comitetului județean al U.T.C., secretari de organizații de partid și cadre de conducere din întreprinderi, instituții, școli și institute de învățămînt superior, reprezentanți ai organizațiilor municipale de masă și obștești, ziariști, alți invitați.

Au luat parte tovarășii Ioan Manciuc, prim-secretar al Comitetului municipal Iași al P.C.R., și Dumitru Nagiț, prim-secretar al Comitetului județean Iași al U.T.C.

Pe baza dării de seamă privind activitatea desfășurată de organizația municipală și Comitetul municipal al U.T.C. de la ultimele alegeri (ianuarie 1973), prezentată de tov. Petru Popescu, prim-secretar al Comitetului municipal al U.T.C., a raportului comisiei de cenzori și proiectului programului de activități, s-au purtat largi și fructuoase dezbateri. Materialele prezentate și intervențiile vorbitorilor s-au caracterizat prin spirit analitic, înaltă exigență comunistă și revoluționară, responsabilitate față de sarcinile mari ce stau în fața tineretului ieșean. Acest spirit a asigurat conferinței un accentuat caracter de lucru, relevîndu-se, alături de experiența pozitivă a organelor și organizațiilor de tineret din municipiu, minusurile manifestate și căile de acțiune pentru înlăturarea lor. Astfel, s-a evidențiat contribuția tinerilor din unitățile economice — 45 la sută din totalul forței de muncă — la cele 3,5 miliarde de lei, valoarea preliminată a producției pe care municipiul o va realiza peste prevederile cincinalului, precum și atenția cu care tineretul studios se pregătește pentru muncă și viață. Din bogatul bilanț, mai notăm amplificarea, de la an la an, a acțiunilor de muncă patriotică, sarcinile pe 1975, de pildă, fiind depășite la această dată de circa două ori. Sînt realizări care atestă o amplă muncă politică și organizatorică, educativă și de mobilizare desfășurată de organizația municipală de tineret, sub conducerea organelor și organizațiilor de partid, și în strînsă legătură cu sindicatele, organizația de femei, conducerile de unități. În unele privințe, însă, tineretul nu s-a ridicat la înălțimea cerințelor. Printre cauze, se află deficiențele în stilul și metodele de muncă ale Comitetului municipal al U.T.C., Consiliului U.A.S.C. pe Centrul universitar, formalismul și festivismul ce și-au pus uneori pecetea pe o seamă de acțiuni. Așa cum s-a subliniat în conferință, se impune o mai accentuată deplasare a centrului de greutate al activității organelor U.T.C. în mijlocul maselor de tineri, pentru ca viața de organizație să fie mai bine concepută, organizată și desfășurată.

În încheierea dezbaterilor, a luat cuvîntul tovarășul Ioan Manciuc. După ce a salutat conferința, în numele biroului Comitetului municipal de partid, felicitîndu-i pe tineri și urîndu-le noi succese, vorbitorul s-a oprit pe larg la răspunderile ce revin organizației municipale de tineret în perspectiva dezvoltării economico-sociale a Iașului în cincinalul 1976—1980.

La punctul al doilea din ordinea de zi, conferința a procedat la alegerea Comitetului municipal al U.T.C. În prima sa plenară, Comitetul a desemnat biroul și secretariatul. În funcția de prim-secretar a fost reales tov. Petru Popescu. Conferința a ales, în continuare, comisia de cenzori a Comitetului municipal, a ales delegații pentru Conferința Organizației județene a U.T.C. și a desemnat candidații pentru organul județean al U.T.C.

În încheierea lucrărilor, conferința a aprobat textul unei telegrame adresate Comitetului Central al P.C.R., tovarășului Nicolae Ceaușescu, prin care tineretul din municipiul Iași se angajează să-și multiplice eforturile pentru apropierea viitorului comunist al patriei.

Viața culturală

• În cadrul manifestărilor „Decadei cărții românești", la Liceul nr. 3 „Costache Negruzzi", din Iași, a avut loc o consfătuire cu cititori din rîndul elevilor pe marginea colecției „Lyceum" a Editurii „Albatros". S-au abordat probleme privind reeditarea clasicilor literaturii românești, a lucrărilor necesare pentru bibliografia școlară etc.

• Duminică, s-a desfășurat o nouă etapă a ștafetei cultural-artistice „Tinerețea noastră, tinerețea țării", inițiată în cinstea Congresului al X-lea a U.T.C. Pentru etapa finală s-au calificat echipajele comunelor Letcani și Grozești.

• La Casa orășenească de cultură din Pașcani, după cum ne informează Florin Ciritel, responsabilul celor două unități cinematografice, s-a prezentat filmul „Ani de luptă, ani de glorie" pentru uteciștii din întreprinderi și instituții din localitate.

• Casa de cultură a sindicatelor a organizat, în cadrul rubricii „Literatură, artă plastică și muzică" două medalioane dedicate lui Ion Andreescu și Șt. O. Iosif. Acțiunea s-a încheiat cu un recital de poezie, susținut de membrii studioului de teatru, și un program muzical al grupului vocal, care a interpretat o suită de melodii, pe versuri de Șt. O. Iosif.

Agendă școlară

• În cadrul practicii agricole, elevii de la Liceul din Hîrlău au recoltat 320 tone de struguri. • Elevii din Deleni au confecționat 12 costume populare pentru echipa lor de dansuri. • S-a deschis expoziția expediției „Izvoarele vieții", organizată de elevi și cadre didactice din comuna Șcheia care au explorat Obcina Feredeului.

Pași înainte pe linia integrării cu învățămîntul și producția

(urmare din pag. 1)

tul că s-a evitat dispersarea tematică și că ne-am îndreptat atenția asupra unor probleme majore, imprimînd muncii noastre, în același timp, un caracter interdisciplinar ce permite o mai reușită rezolvare a tuturor problemelor. De exemplu, colectivul de fiziologie animală, împreună cu cadre didactice de la facultatea amintită, a abordat studii de mare actualitate și importanță științifică, pe bază de contracte cu Ministerul Educației și Învățămîntului (M.E.I.) în domeniul fenomenelor de membrană la nivel celular și molecular, urmărindu-se, totodată, și direcții orientate aplicativ ca mecanismele de interacțiune cu membrana, sau în sfera anesteziclor locali, a unor insecticide și a unor hormoni. Se prevede obținerea de date utile pentru practica medicală a anesteziei, a luptei antitoxice și a tratamentului unor boli hormonale ca diabetul. Un alt contract ce se realizează de către colectivul de ecosisteme terestre de la centrul nostru, în colaborare cu cadre didactice universitare, este încheiat cu Academia de științe agricole și silvice și investighează, pe bază de studii, adoptarea de măsuri menite să ducă la îmbunătățirea și exploatarea rațională a pajiștilor din județul Suceava. Foarte important este și contractul cu I.S.P.I.F. care vizează cercetări complexe biologice, hidrobiologice și antropologice în zona viitorului lac de acumulare Stînca-Costești, în urma căruia se va întocmi un amplu studiu monografic și se vor preconiza măsuri cu caracter aplicativ privind posibilitățile de ameliorare a calității apelor în zona viitorului lac. Fără a le putea menționa pe toate, n-am vrea totuși să omitem faptul că tot pe temeiul unui contract cu M.E.I., cadre ale laboratorului de morfologie și antropologie al Universității, împreună cu colectivul de biologie umană de la centrul nostru, au depistat o serie de factori ce pot influența favorabil comportamentul demografic din unele zone ale țării și vor propune măsuri fundamentate științific pentru rezolvarea unor sarcini înscrise în Programul partidului, elaborat la Congresul al XI-lea al P.C.R.

În final aș mai sublinia, referindu-mă la procesul de integrare a învățămîntului cu cercetarea și producția, că acesta scurtează ciclul de la cercetare la aplicare în practică și, totodată, țin să amintesc marile avantaje ale specializării studenților în laboratoarele centrului nostru, care-i ajută să se adapteze cu mult mai operativ la munca de cercetare, după absolvirea facultății.

Zile hotărîtoare

(urmare din pag. 1)

S.M.A. Osoi, Iugani, Holboca și Ilișta poate continua. O situație îngrijorătoare au unele obiective (în special adăposturi pentru animale) care se execută în regie proprie. La I.A.S. Strunga, de exemplu, saivanul pentru 1.500 oi cu termen la 30 septembrie are o întîrziere de o lună și jumătate. Tot aici nu s-a dat atenția cuvenită nici căminului pentru nefamiliști, nici locuințelor pentru specialiști. Materialele n-au fost aduse din timp și toată vara nu s-a lucrat. În privința construcțiilor de locuințe la Iași și în celelalte orașe ale județului, se constată că un volum mare de lucrări au rămas pe toamnă. Din planul anual a fost realizat doar 67,7 la sută (fondurile de stat), iar pînă acum s-au predat mai puțin de jumătate din apartamentele prevăzute în acest an. Dacă aproape 1.000 de apartamente sînt în stadiul de finisaj, 488 sînt abia „la roșu". Această situație impune de la sine eforturi suplimentare în timpul care a mai rămas, timp scurt și amenințat de intemperii. Conducerile întreprinderilor de construcții, beneficiarii, toți cei care lucrează pe șantiere sînt chemați să folosească cu maximum de eficiență aceste zile de toamnă, zile hotărîtoare pentru încheierea cu un succes deplin a planului de investiții.

La Biblioteca centrală universitară „M. Eminescu"

Noi publicații bibliografice

La Biblioteca centrală universitară „Mihai Eminescu" care posedă singura colecție completă a revistei „Manifest" — organ militant antifascist apărut între 1934—1936 — s-a realizat, recent, un indice bibliografic al publicației respective sub redacția Lidiei Gavrilescu. De asemenea, sub îngrijirea lui M. Bodinger, a apărut primul volum „Catalogul de cărți rare și prețioase" aflate în bibliotecă, lucrare ce cuprinde incunabulele și edițiile din secolul al XVI-lea. Activitatea continuă, deoarece instituția posedă una din colecțiile cele mai însemnate de acest fel din țară, formată din peste 4.100 de titluri, în mai bine de 5.000 de exemplare. Or, prezentarea într-un catalog adnotat a valorosului fond constituie o contribuție la evidențierea și sistematizarea patrimoniului cultural național. O altă noutate este apariția volumului doi al „Catalogului de cărți grecești" din colecția aceleiași biblioteci, sub redacția lui N. Gaidagis, catalog ce cuprinde cărțile apărute în secolul al XVIII-lea. În fine, vom semnala indicele bibliografic al „Revistei de filozofie" (București 1907—1943).

Controlul final de calitate în industria ușoară

este efectuat de Inspectoratul județean de specialitate

Rezultatele atestă valoarea cadrului nou creat

Începînd cu luna august, conform Decretului nr. 99/1975, controlul final în întreprinderile din ramura industriei ușoare este efectuat de cadrele Inspectoratului județean pentru controlul calității produselor. Mai precis, controlorii din această fază a fabricației nu mai aparțin întreprinderilor respective, ci direct inspectoratului. Cauza acestei modificări se regăsește în observația întemeiată că, uneori, aceștia erau influențați în sensul diminuării exigenței firești — din dorința respectării unor scadențe — de către conducerile unităților ai căror angajați erau. Pe lîngă activitatea organizatorică, legată de preluarea de către inspectorat a peste 500 de specialiști, aplicarea corectă a noilor prevederi a impus și o foarte serioasă reconsiderare a sarcinilor fiecăruia în parte. Trebuie să subliniem, cu acest prilej, că esența noii reglementări a fost înțeleasă de unitățile respective, astfel că s-au putut concerta eforturile noastre în folosul efectuării corecte a controlului și, mai ales, al prevenirii apariției defectelor. Să notăm, de pildă, inițiativa Întreprinderii „Victoria" de a repartiza direct în producție pe toți acei specialiști care nu aveau munci legate strict de sectoarele productive și încredințarea unor sarcini și răspunderi concrete. Putem afirma că măsura a avut un corespondent imediat în practică, rezultatele obținute pe linia calității (în special în țesătorie) fiind vizibil mai bune. Măsuri utile, în special legate de întărirea asistenței tehnice, reorganizarea și reinstruirea controlorilor proprii s-au luat și în celelalte unități, de asemenea cu prime rezultate de valoare.

De altfel, îmbunătățirea calității produselor care ies pe poarta fabricilor este o dominantă vizibilă în aceste două luni. Dovadă a întăririi disciplinei tehnologice, a întăririi rolului preventiv al controlului pe flux este creșterea ponderii produselor acceptate la recepția finală. Un rol de seamă în obținerea acestui salt revine tuturor organizațiilor de partid, care au susținut și susțin o intensă muncă de educare și mobilizare a capacității colectivelor pentru continua îmbunătățire a calității, pentru depășirea permanentă a nivelelor atinse. Rezultate bune s-au înregistrat în special la Întreprinderea de confecții, la „Victoria" și în alte unități.

Dacă noul cadru organizatoric crează, așadar, condiții favorabile îmbunătățirii calității în industria ușoară, condiții materializate prin eforturile reunite ale specialiștilor inspectoratului nostru și ale unităților, nu trebuie totuși neglijați acei factori externi care afectează acest indicator. Exigențelor calitative trebuie să le răspundă și unii furnizori ai acestor unități, ca și forurile lor tutelare.

Concluzionînd, putem repeta ideea că cele două luni trecute de la aplicarea Decretului nr. 99/1975 au demonstrat practic valoarea noului cadru creat. Rămîne doar ca și în continuare exigența noastră și a fiecărui colectiv, a fiecărui angajat să sporească, să ne organizăm munca și mai bine, pentru a influența pozitiv calitatea produselor industriei noastre ușoare.

Ing. MIRCEA BALABAN
șeful Inspectoratului județean pentru controlul calității produselor

în 24 de ore

Radio Iași

Programul de seară (14 octombrie): 16,30 Cotidian sonor; 18,00 Cîntecul care mi-e drag; 18,20 În emisie, tinerețea; 18,50 Cîntece patriotice; 19,00 Buletin de știri; 19,10 Grai și suflet românesc; 19,30 Pe portativul undelor, melodia preferată; 20,00 Lecturi dramatizate; 20,30 Mari interpreți de operă; 21,00 Buletin de știri; 21,05 Suplimentul revistei melodiilor; 21,30 O samă de cuvinte; 21,40 Revista melodiilor — continuare.

Programul de dimineață (15 octombrie): 6,00—8,30 Emisiune complexă de actualități și muzică.

Televiziune

9.00 Teleșcoală; 10.00 Arta pe înțelesul tuturor; 10.20 Film artistic „Aceasta este casa noastră" — producție a studiourilor sovietice; 16.00 Volei masculin: România — Polonia; 18.00 Lecții Tv pentru lucrătorii din agricultură; 18.45 Vetre folclorice din județul Mureș; 19.00 Teleglob: R.D.P. Yemen — Pe drumuri de nisip și bazalt; 19.20 1001 de seri; 19.30 Telejurnal; 20.00 A rămîne tu însuți — documentar despre eroii de la Moisei; 20.30 Seară de teatru: „Micul Eyolf" de H. Ibsen; 22.15 „24 de ore".

Cinematografe

Victoria, orele 9,00; 11,00; 15,00; 17,00; 19,00; 21,00: „Muschetarul român". **Republica**, orele 9.00; 16,40; 20,00: „Ziua cea mai lungă". **Copou**, orele 9,00; 11,05; 14,45; 16,50; 18,55; 21,00: „Cantemir". **Tineretului**, orele 9,00; 11,00; 14,30; 16,40; 18,50; 21,00: „Zapata". **Nicolina**, orele 13,00; 16,00; 19,00: „Vandana".

În județ. Pașcani: Casa de cultură, „Evadarea". **Clubul C.F.R.**, „Defileul legendelor uitate". **Tg. Frumos**, „Plîngeți chitare". **Hîrlău**, „Izvoare".

În atenția epigramiștilor

Anunțăm pe membrii cenaclului epigramiștilor că astăzi, la ora 17,30, la Casa presei, în incinta redacției ziarului „Flacăra Iașului", va avea loc o confruntare epigramistică. Sînt invitați și simpatizanții. Un recital umoristic va prezenta actorul Florin Mircea de la Teatrul Național „Vasile Alecsandri".

Timpul probabil

Vreme relativ frumoasă, cu cer variabil la noros în special în zona de munte unde, local, se vor semnala precipitații slabe temporare. Vîntul va sufla moderat cu intensificări din sectorul sudic. Temperatura aerului, în ușoară creștere; minimele vor fi cuprinse între 1 și 3 grade, iar maximele între 9 și 14 grade.

Ați scris ziarului...

Dăduța Toarbă, sat Costești, comuna Tg. Frumos: Medicamentul „Boicil" se poate procura de la Oficiul farmaceutic județean Iași, str. Gh. Dimitrov, nr. 70. • **Petronela Niță, fără domiciliu indicat:** În conformitate cu legislația școlară, ca vechime în învățămînt se recunoaște doar perioada de timp cît ați avut o funcție didactică, indiferent de calificarea avută. Cereți relații suplimentare Inspectoratului școlar. • **Maria Răileanu, satul Bologa de Sus, comuna Schitu-Duca, Viorica Balan, str. Maior Popescu Irimia nr. 57 Iași și alții:** Întreprinderea de confecții Iași ne comunică că în limita locurilor disponibile angajează și persoane calificate prin Casa sindicatelor. • **Vera Stoian, str. Iancu Bacalu nr. 36 Iași:** Oficiul raporturi de muncă consideră că aveți dreptul să primiți majorarea suplimentară a retribuției cu 60 lei, fiind încadrată cu contract de muncă la o asociație de locatari. • **Un grup de tinere muncitoare:** Învățămîntul liceal de cultură generală — secția fără frecvență și secția serală are durata de 5 ani. • **Aglaia Boureanu, str. M. Eminescu, bl. A 3 Hîrlău:** Copiii născuți între 1 și 15 a lunii sînt puși la plata cheltuielilor de întreținere în luna respectivă, iar cei născuți între 15 și 30 a lunii sînt puși în luna următoare. Persoanele care lipsesc din imobil una sau mai multe luni și au anunțat în scris comitetul asociației locatarilor nu participă în lunile respective la plata cheltuielilor aferente consumului de apă, taxei de canalizare, combustibilului necesar pregătirii apei calde, ridicării gunoaielor menajere și vidanjării.

A. ALEXANDRU

SPORT-sport-SPORT

Deschiderea anului sportiv universitar și de pregătire pentru apărarea patriei

Sîmbătă, la baza sportivă a Institutului agronomic „Ion Ionescu de la Brad", a avut loc deschiderea festivă a anului sportiv și de pregătire pentru apărarea patriei pentru studenții din Centrul universitar Iași. Au participat studenți sportivi de la toate institutele de învățămînt superior, studente care execută stagiul militar, ofițeri, cadre didactice, reprezentanți ai C.U.A.S.C. pe Centrul universitar. În cadrul festivității au luat cuvîntul asist. univ. Silviu Botezatu, președintele C.U.A.S.C., pe Centrul universitar Iași, și maiorul Mihai Pînzaru. Festivitatea a prilejuit trecerea în revistă a realizărilor dobîndite pe tărîm sportiv, arătîndu-se că sînt necesare eforturi pentru intensificarea în mod deosebit a mișcării sportive de masă. În continuare, studentul Dorin Alexa, vicepresedinte al C.U.A.S.C. pe Centrul universitar, a înmînat diplome și premii: Institutului politehnic, pentru activitatea în dezvoltarea sportului de masă; Universității, pentru activitatea sportivă deosebită în anul 1974—1975; Institutului agronomic, pentru rezultate foarte bune în întrecerile studențești la nivel de institut și sprijinul acordat Centrului universitar; I.M.F., pentru contribuția la răspîndirea în masă a tenisului de cîmp; Conservatorului, pentru amenajarea primei lor baze sportive. S-au acordat premii și cupe echipelor fruntașe din Centrul universitar Iași. Premii au obținut și Constantin Stanciu și Olga Fülop de la Conservator, care au obținut locul II la tenis de masă în cadrul campionatelor universitare.

Demonstrațiile de gimnastică aplicativă și finala bobocilor la minifotbal — disputată între echipele Institutului agronomic și Conservatorului și încheiată cu victoria celei dintîi cu scorul de 4—1 — au încheiat manifestările deschiderii anului sportiv universitar și de pregătire pentru apărarea patriei.

ION URSU

TENIS DE MASĂ, DIV. A

Ieșenii — învinși la limită

S-a reluat, după o pauză de mai bine de trei luni, cea mai importantă competiție internă pe echipe a tenisului de masă: campionatul divizionar al seniorilor. La Iași, formația C.S.M. a primit replica puternicei garnituri a Universității Craiova, favorită incontestabilă datorită ascendentului ce și-l asigura prin prezentarea, la masa de joc, a unor sportivi ca Teodor Gheorghe sau Marin Firănescu (componenți ai lotului național). Contrar previziunilor, însă, ieșenii au dat o replică extrem de dîrză, fiind foarte aproape de a obține victoria. Craiovenii au cîștigat cu 9—8, succesul lor minim datorîndu-se în special victoriei repurtate de cuplul Firănescu — Gheorghe, cu 2—1 (—22, 20, 16), în fața ieșenilor Macovei —Domnaru. De fapt, C.S.M. a ratat victoria datorită faptului că M. Dinu a evoluat sub valoarea sa (n-a cîștigat nici un meci). Cele opt puncte ale ieșenilor au fost realizate de V. Domnaru (3 victorii, dintre care una, cu 2—0, asupra lui T. Gheorghe), C. Macovei (3) și M. Șumulea (2). Pentru învingători au punctat T. Gheorghe (3), M. Firănescu (3), M. Bobocică (1) și N. Danielis (1).

C. SILVESTRU

FOTBAL, DIV. B

C.F.R. Pașcani — Petrolul Ploiești 6-0 (2-0)!

PAȘCANI (de la subredacția ziarului „Flacăra Iașului")

2.500 de spectatori au asistat la partida de fotbal dintre C.F.R. Pașcani și Petrolul Ploiești. Vremea n-a fost prea bună, căci a burnițat. Golurile gazdelor au fost înscrise de Bunea (min. 15), Gh. Ioan (min. 40 și 65), Cioancă (min. 68 și 83), Dumitru (min. 81). Viorel Simina a prezentat formația: Bucu — Nazarie, Ursu, Bivolan, Barbu, Măciucă, Drăgan, Oșlobeanu, Apostol, Gh. Ioan (min. 72, Dumitru), Bunea (min. 37, Cioancă), în timp ce antrenorul formației petroliste, Gh. Dumitrescu, a utilizat jucătorii: Mirza — Munteanu (min. 46, Ionescu), Ene (min. 78, Pisău), Negoiță, Pătrașcu, Greaca, Angelescu, Pantea, Eparu, Fl. Dumitrescu, Florea. Brigada de arbitri condusă de A. Münich (București) a condus bine.

O exemplară dăruire și putere de luptă, disciplină tactică respectată cu rigurozitate, combinații subtile, încheiate cu șuturi puternice și goluri, calm în apărare — iată ce a stat la baza evoluției excelente a păscănenilor în partida de duminică cu F. C. Petrolul, echipă experimentată, ce nu se anunța victimă sigură la Pașcani. De altfel, oaspeții au avut la început două contraatacuri periculoase, dar Florea și Eparu au ratat deschiderea scorului în minutele 6 și 11. După înscrierea primului gol, jocul feroviarilor crește în intensitate, înaintașii șutează mult la poartă, reușind acțiuni spectaculoase, finalizate cu măiestrie de înaintași și mult aplaudate de public.

Am apreciat jocul deschis al petroliștilor, dar am rămas surprinși de unele gafe făcute în apărare și de ratările din final ale experimentaților Fl. Dumitrescu și Pantea (min. 80 și 87), care s-ar fi putut solda măcar cu înscrierea golului de onoare.

C. FÎNTÎNARU

FOTBAL, DIV. C

CONSTRUCTORUL IAȘI — FORESTA FĂLTICENI 0—0

Punctul oferit de Constructorul forestierilor din Fălticeni este cel de al treilea punct pierdut acasă de la începutul campionatului. Ieșenii au jucat iar cu o formație remaniată și au pierdut un punct în fața unei echipe modeste. A fost o partidă urîtă, cu faulturi și proteste, la aceste capitole „evidențiindu-se" gazdele care au jucat total debusolate, confuz, încîlcit, fără vreo idee. Credem că se muncește puțin, se transpiră insuficient la antrenamente. Euforia unor victorii facile îi determină pe cei ce răspund de destinele echipei să scape din vedere problemele de fond. Camuflate mereu sub alte explicații, rezultatele obținute, uneori submediocre, nu reușesc să-i mobilizeze pe jucători. Fie-ne îngăduit să pretindem mai mult echipei, în care joacă Iordache, Blejușcă și alte nume. Credem că, pentru ca formația să dea satisfacție, trebuie părăsită pista activității empirice la antrenamente, trebuie abandonată definitiv calea comodității, trebuie exclusă improvizația.

IOAN SACHELARIE

SPICUL ȚIGĂNAȘI — VICTORIA ROMAN 1—1 (0—1)

Chiar dacă oaspeții alcătuiesc o echipă cu pretenții la șefia seriei, gazdele puteau învinge, cu condiția ca mijlocașii să evolueze la valoarea lor. N-au făcut-o și înaintașii, lipsiți de mingi utile, au dovedit sterilitate. Victoria a înscris golul în prima repriză, în urma unui contraatac. Spicul a egalat abia după pauză, autorul golului fiind... fundașul Căruntu.

R. C.

VOLEI, DIV. B

Penicilina II — Flamura roșie București (feminin) 3-2

După un prim set cîștigat clar, cu 15—7, ieșencele au condus cu 14—7 în cel de al doilea, pe care, însă, spre surprinderea tuturor, inclusiv a adversarelor, l-au pierdut la... 14. Trezite de acest „duș", gazdele joacă mai hotărît în setul al treilea, pe care-l cîștigă cu 15—9. Bucureștencele își iau revanșa în cea de a patra „manșă", cîștigînd cu 15—12. În fine, reliefînd toate valențele de care sînt în stare, elevele antrenorului Al. Călugăriță reușesc să-și adjudece victoria, obținînd în ultimul set 15—4!

Politehnica — Farul Constanța (masculin) 1-3

Meci foare greu pentru studenții ieșeni. Bozdog, Teodorescu, Frangu au încercat să echilibreze jocul, însă au fost depășiți de atacul penetrant al oaspeților. Farul a cîștigat cu scorul de 3—1 (13, — 11, 10, 8).

V. VĂCĂRIȚA, coresp.

P.S. Noroc de palpitanta evoluție a scorului în meciurile desfășurate la „Voința", grație căreia și spectatorii s-au încălzit! Căci dacă se aștepta ceva căldură de la calorifere, s-ar fi așteptat în van.

HANDBAL, DIV. B

Victorii ale gazdelor

Pe cît de greu a smuls victoria echipa masculină de handbal Universitatea în întîlnirea cu Voința București, pe atît de ușor au cîștigat handbalistele Universității partida cu Viitorul Vaslui. În primul meci, studenții au fost de mai multe ori conduși de către oaspeți, care, în ansamblu, au făcut o partidă frumoasă la Iași. Victoria ieșenilor s-a conturat abia în ultimele minute ale întîlnirii, prin fructificarea cîtorva contraatacuri de către Florin Ciornei. În rest, un joc fără strălucire, cu complicații inutile din partea gazdelor, ratări din poziții favorabile. Scor final: 17—14 (6—6) pentru Universitatea.

Elevele antrenorului Dan Constantinescu, după ce și-au asigurat o diferență mai mare de goluri, conducînd cu 6—0, au încetinit ritmul, permițîndu-și irosirea multor ocazii. Stamatin, Cojocărița, Fărăoanu ar fi putut să îmbogățească golaverajul echipei, deoarece replica oaspetelor a fost foarte palidă. Diferența de scor se datorește în bună măsură și portarului Ștefan, care a parat multe dintre atacurile echipei din Vaslui. Rezultat final: 17—8 (9—2) în favoarea Universității.

LIVIU COMAN

Spectator

Invitație la drumeție

„Au unde ieși ieșenii?", întreabă, în ultimul său număr, revista „România pitorească". Și răspunsul pe care l-a găsit este afirmativ: Ciric, Bucium, Breazu, Galata, Sirunga etc. Așa și este. Numai că prezentarea suferă, cred, de unilateralitate (și nu mă gîndesc doar la faptul că se insistă cam mult asupra bucătărici excelente a cîtorva restaurante). Dar mi-a rămas un pasaj în minte: „Trăind într-un asemenea oraș, în ciuda firii lor molcome (s.n.), ieșenii nu pot fi niște sedentari... Ieșeanul are predilecție pentru odihna cîmpenească, cu pătura pe iarbă, la umbră, cu chitara și sacul de merinde...". Așa să fie? Deocamdată, se pare că da. Și asta pentru că sînt, încă, prea puține invitații la drumeție. Chiar dacă nu avem condițiile Brașovului sau ale altor orașe, avem un loc pe nedrept uitat: Bîrnova. Un drum pe jos de la Bucium pînă la dealul Păun, cota dominantă a Bîrnovei, poate deveni o veritabilă expediție. Cu cîteva condiții: marcarea unor poteci, reanimarea cabanei, amenajarea unor bune pîrtii de schi etc. Iată, așadar, un exemplu — și mai sînt — de posibilități pentru drumeție. Virtuțile acesteia se cunosc. De ce le neglijează, atunci, ieșenii? Poate că afirmarea unor condiții pe aceste trasee, și pe altele, va conduce la popularea potecilor, fiindcă ieșenii pot fi „molcomi", dar nu și... comozi!

CONST. PĂLĂDUȚĂ

Pe scurt

● Reprezentativa Iașului a rămas în primul eșalon al atletismului național! După o întrecere pasionantă, cu reprezentativele Bihorului și Constanței, sportivii ieșeni au cîștigat barajul la o diferență de 24 puncte față de sportivii constănțeni. Aceasta, cum era de așteptat, mai ales datorită evoluției fetelor (care au realizat 140 puncte din totalul de 244).

● În cadrul diviziei A la rugbi, Politehnica Iași a reușit să obțină un rezultat de egalitate (0—0) în compania Agronomiei Cluj-Napoca, pe terenul acesteia.

● Rezultatul întîlnirii de volei din cadrul „Cupei F.R.V." dintre C.S.U. Galați și Penicilina Iași constituie o surpriză: gălățencele au cîștigat cu scorul de 3—2!

● Reprezentanții asociației sportive Universitatea Iași au ocupat locul IV la etapa finală a „Alpiniadei universitare" desfășurată la Bușteni. Au participat 13 echipe.

CR. CUBA, coresp.

● Comisia județeană de fotbal organizează un curs de arbitri de fotbal (durata — trei luni). Pot participa tineri care au liceul sau o școală echivalentă și sînt angajați într-o unitate socialistă. Înscrierile se primesc la sediul C.J.E.F.S. pînă la 1 noiembrie a.c.

Radar

Atenție la mizgă! Zilele însorite de la începutul acestei luni au trecut. Le-au luat locul cele cu ploi, mizgă și alți asemenea „inamici" ai conducătorilor auto. Este necesar, deci, ca toți participanții la trafic rutier să-și reamintească felul în care se circulă pe vreme rea. Pentru a convinge de această necesitate, vă relatăm două accidente grave înregistrate zilele trecute. Primul accident a avut loc pe șoseaua Iași — Holboca, victimă fiind Tamara Croitoru, care a frînat brusc autoturismul 1-Iș-2354 și, din cauza mizgăi de pe șosea a derapat, intrînd astfel în autobuzul 31-Iș-588 care circula regulamentar. Al doilea accident s-a produs (ca și în primul caz) tot din vina conducătorului auto, care a ignorat mizga de pe șosea. Ajuns în satul Boureni, Traian Dobrea a acționat brusc frîna autovehiculului condus de el (21-Iș-2547) pentru a evita accidentarea unui pieton. Mașina s-a întors cu 160 grade, iar caroseria a lovit-o pe Catinca Ioneasa, accidentînd-o grav.

În „anticamera" accidentelor. Credem că este justificat să-i considerăm pe conducătorii auto care, înainte de a se urca la volan, consumă băuturi alcoolice, că sînt la un pas de comiterea unor accidente. Săptămîna trecută au fost depistați în această postură mai mulți șoferi: Costache Marcu (41-Iș-1580, I.A.S. Iași), Dumitru Bogdan (1-Iș-1068, Inspectoratul școlar), Nicolae Adochiței (31-Iș-3449), care avea în sînge 1,57 alcoolemie.

Radarul pe recepție. Acționîndu-se cu aparatul radar, s-au depistat 223 de conducători auto, profesioniști și amatori, care aveau viteze de deplasare prin localități peste limitele admise de lege. Cîteva exemple de autovehicule: 21-Iș-1414, 21-Iș-778, 1-Iș-6323, 1-Iș-2542, 1-Iș-5265, 1-Iș-3695, 31-Iș-3740 etc. Toți au fost sancționați conform legislației rutiere.

Alte abateri. Conducătorul auto Teodor Mitache (21-Iș-1387, Autobaza 3 Iași), transporta mărfuri fără forme legale. Lui M. Șuteu (1-Ar-3845, angajat la Opera Română Iași), pe lîngă sancțiunea contravențională i-a fost suspendat permisul de conducere pe două luni. Cauza? Nu a acordat prioritate de dreapta unui autoturism.

IOAN ȘCHIOPU
(date primite de la organele de miliție)

Artă păpușărească

(urmare din pag. 1)

putea vorbi de o stagiune cu caracter permanent a Teatrului de păpuși de la Spitalul de copii. De altfel, pasionații interpreți au obținut în mai multe rînduri premii naționale la diverse concursuri ale amatorilor. Această frumoasă acțiune s-a extins și la Leagănul de copii, unde un alt grup de pasionați se străduiesc să statornicească o tradiție asemănătoare. Dintre cei care culeg meritate aplauze de la micii spectatori amintim pe Elena Axinte, Alexandru Ștefănescu, Stela Lozanu (Spitalul de copii), Silvia Mocanu, Nicoleta Crețu, Mărioara Fărăoanu, Maricica Rotaru și alții. O preocupare demnă de toată lauda din partea păpușarilor celor două formații, care repovestesc, prin intermediul păpușilor, cuceritoare povești ca „Punguța cu doi bani", „Capra cu trei iezi" și multe altele.

TEATRUL NAȚIONAL „VASILE ALECSANDRI" DIN IAȘI

anunță publicul spectator că s-a început CONTRACTAREA ABONAMENTELOR pentru stagiunea 1975/1976, la următoarele piese din proiectul de repertoriu: O SCRISOARE PIERDUTĂ de I. L. Caragiale; FANTASIO de Alfred de Musset; COPACII MOR ÎN PICIOARE de Alejandro Casona; BURGHEZUL GENTILOM de Moliere; IVONA, PRINCIPESA BURGUNDIEI de Witold Gombrowicz; CĂDEREA PĂSĂRII DE SEARĂ, piesă polițistă de Ștefan Oprea; JURNALUL UNUI NEBUN de N. V. Gogol și ACT VENEȚIAN de Camil Petrescu.

Abonamentele se pot contracta la Agenția teatrală, zilnic, între orele 10,00—13,00 și 17,00—18,30 sau prin difuzorii culturali din întreprinderi și instituții.

OPERA ROMÂNĂ IAȘI

anunță că premiera **Flautul fermecat**, ce urma să aibă loc în ziua de 15 octombrie 1975, ora 19,30 se amînă pentru data de joi, 16 octombrie 1975, la aceeași oră. Biletele vîndute sînt valabile pentru această dată.

OFICIUL JUDEȚEAN DE TURISM IAȘI

recrutează pînă la data de 25 octombrie 1975 absolvenți a 8—10 clase (în afara promoției 1974—1975, avînd vîrsta de 18—23 ani, domiciliați în orașul Iași, în vederea calificării la filiala Constanța, pentru meseriile de **bucătari-ospătari**. Relații suplimentare, la sediul oficiului, zilnic, orele 12—13.

PE MERIDIANELE GLOBULUI

SESIUNEA O.N.U.

În Comitetul pentru problemele politice și de securitate

NAȚIUNILE UNITE 13 — Corespondentul Agerpres, C. Alexandroaie, transmite : În Comitetul pentru problemele politice și de securitate al Adunării Generale a O.N.U., care analizează raportul Comitetului O.N.U. pentru spațiul cosmic, a luat cuvîntul ambasadorul României la Națiunile Unite, Ion Datcu, care a subliniat necesitatea folosirii cuceririlor științei și tehnicilor spațiale pentru progresul economic, în scopul lichidării decalajelor economice dintre state.

Declarînd ca incontestabilă vocația O.N.U. de a circumscrie problemele de interes general și de a lua măsurile care se impun pentru a reuni și dirija mijloacele și posibilitățile tehnologice ale statelor membre în vederea realizării obiectivelor comune de interes vital pentru îmbunătățirea vieții pe pămînt, ambasadorul român a subliniat sarcina Comitetului pentru spațiul cosmic de a elabora, împreună cu alte instituții specializate, recomandări și instrumente juridice în scopul concertării eforturilor asupra aplicării în practică a tehnicilor spațiale, promovării transferului de tehnologie către țările în curs de dezvoltare.

Delegația română — a afirmat vorbitorul — consideră că ar fi necesar și oportun să se procedeze, în cadrul unei conferințe internaționale, la o evaluare globală a rezultatelor înregistrate și a măsurilor care se impun a fi luate pentru stimularea cooperării, pe diverse planuri, în domeniul aplicării tehnicilor spațiale la dezvoltare și pentru facilitarea accesului țărilor în curs de dezvoltare la realizările acestora.

PORTUGALIA

Continuă eforturile pentru întărirea autorității puterii executive

LISABONA 13 (Agerpres). — În capitala Portugaliei continuă o intensă activitate ce urmărește întărirea autorității puterii executive, întronarea ordinii în țară, neutralizarea manevrelor reacțiunii și continuarea procesului democratic.

Într-un interviu acordat săptămînalului american „Time", premierul Azevedo, analizînd situația actuală din țară, a arătat că sarcina prioritară a guvernului său este în momentul de față restabilirea ordinii și disciplinei, avertizînd totodată, asupra urmărilor grave pe care le-ar putea avea continuarea incidentelor provocate de elementele de dreapta. El a relevat necesitatea adoptării unei serii de măsuri pentru soluționarea unor nemulțumiri care există în rîndurile armatei, după care s-a referit la dificultățile întîmpinate de guvern pentru a asigura o conducere viabilă „într-o țară ca Portugalia, unde există mari diferențe de opinii și mentalitate între capitală și provincie". Premierul portughez a accentuat asupra necesității ca guvernul să fie sprijinit atît de populația din capitală, cît și de cea din provincie, fiind nevoie să se acționeze cu calm și răbdare în acest sens.

Într-o cuvîntare rostită la un miting desfășurat la Lavradio, în apropiere de Lisabona, secretarul general al P.C. Portughez, Alvaro Cunhal, a atras atenția asupra pericolului pe care îl reprezintă acțiunile cercurilor reacționare, care urmăresc răsturnarea celui de-al șaselea guvern provizoriu. Cunhal a subliniat că sarcina principală în etapa actuală o constituie intensificarea muncii politice în fabrici și uzine, în scopul întăririi unității maselor muncitoare. Partidul Comunist a organizat, de asemenea, mitinguri și demonstrații pentru sprijinirea acțiunilor guvernului condus de premierul Azevedo în diferite cartiere ale Lisabonei, precum și în unele orașe din provincie.

Comisia națională a Partidului Socialist Portughez, care s-a întrunit sîmbătă, a dat publicității un comunicat în care se arată că a hotărît „să reafirme încă o dată sprijinul său total față de guvernul prezidat de amiralul Azevedo, guvern care reprezintă în acest moment singura posibilitate realistă pentru depășirea crizei actuale din țară și salvarea revoluției".

Concomitent, după cum relatează agenția A.N.O.P., sindicatele, diferite organizații populare și asociații ale oamenilor muncii și-au reafirmat, în cadrul unor reuniuni și demonstrații, hotărîrea de a apăra cu fermitate cuceririle revoluționare.

Situația din Liban

BEIRUT 13 (Agerpres). — În Liban, ziua de luni a fost marcată de desfășurarea lucrărilor Comitetului Național pentru dialog, organism cuprinzînd 20 de personalități politice și care are drept principală misiune găsirea căilor pentru o rezolvare politică a situației din țară. Comitetul a hotărît alcătuirea a trei comisii pentru reforme, probleme economico-financiare și probleme sociale, care vor acționa în scopul îmbunătățirii activității în direcțiile respective.

În ceea ce privește atmosfera din Beirut, agențiile de presă notează că ea s-a caracterizat prin eforturile depuse pentru revenirea la calm. Deși au fost înregistrate schimburi sporadice de focuri, numeroase magazine au fost redeschise.

Conferința internațională a Centrului „Pacea mondială prin drept"

WASHINGTON 13 (Agerpres). În capitala S.U.A. s-au deschis lucrările celei de-a VII-a Conferințe internaționale a Centrului „Pacea mondială prin drept", la care participă savanți, judecători, cadre universitare, juriști din 123 de state ale lumii. Delegația română la conferință este alcătuită din prof. univ. Constantin Stătescu, președintele Tribunalului Suprem, și prof. univ. Tudor Drăganu, președintele Comisiei constituționale și juridice a Marii Adunări Naționale.

Președintele conferinței, Charles Rhyne, a anunțat oficial primirea mesajului adresat conferinței de tovarășul Nicolae Ceaușescu, președintele Republicii Socialiste România.

Prestigiosul forum al oamenilor de drept din întreaga lume va dezbate probleme importante, menite să asigure promovarea și respectarea principiilor dreptului internațional, egalității în relațiile dintre state, va prilejui o nouă contribuție a juriștilor la afirmarea idealurilor de destindere, pace și progres ale popoarelor.

TELEX • TELEX • TELEX

• **MOSCOVA**
Delegații de partid și de stat a R. D. Germane, în frunte cu Erich Honecker, prim-secretar al C.C. al P.S.U.G., și-a încheiat, la 13 octombrie, vizita oficială în U.R.S.S. și s-a reîntors în patrie.

• **LAHORE**
În orașul Lahore, capitala Punjabului, cel mai important centru cultural-istoric al Pakistanului, s-a deschis expoziția de pictură și grafică contemporană românească.

• **PARIS**
Luni au început la Paris lucrările reuniunii pregătitoare a Conferinței internaționale asupra energiei, materiilor prime și problemelor dezvoltării.

• **BERNA**
După cum anunță Agenția telegrafică elvețiană, în conformitate cu măsurile cuprinse în Actul final al Conferinței pentru securitate și cooperare în Europa, Elveția a informat statele participante în legătură cu manevrele militare care vor avea loc pe teritoriul său în intervalul 10—18 noiembrie, în regiunea Schaffhausen — Winterthur — Saint Gall.

• **NICOSIA**
Un nou partid politic al ciprioților turci a fost creat de curînd în Cipru. Rauf Denktaș, liderul comunității turce din insulă, a devenit șeful noului partid, intitulat „Partidul Național Unificat", partizan al unei soluții federale a problemei cipriote și al unei cooperări strînse cu Ankara.

• **CAIRO**
Președintele Anwar El Sadat a confirmat două dintre cele trei sentințe de condamnare la moarte adoptate împotriva principalilor organizatori ai încercării de lovitură de stat de la Academia Militară Tehnică din Cairo, din aprilie 1974, transmite agenția M.E.N.

• **DELHI**
La Delhi s-a anunțat oficial constituirea, la 12 octombrie a.c., a Asociației Țărilor Exportatoare de Minereu de Fier (AIOEC), din care fac parte Algeria, Australia, Chile, India, Mauritania, Peru, Sierra Leone, Tunisia și Venezuela.

• **ATENA**
În cursul acestei săptămîni, în Grecia urmează să se deschidă procesul persoanelor acuzate de reprimarea sîngeroasă a acțiunilor de protest ale studenților din 17 noiembrie 1973, de la Școala Politehnică din Atena.

• **PARIS**
În cadrul armatei spaniole a fost creată organizația clandestină Uniunea Militară Democratică, a declarat, în cadrul unei conferințe de presă desfășurată la Paris, Juan Ignacio Dominguez, căpitan în aviația militară spaniolă, informează agenția France Presse

• **ANKARA**
Rezultatele, încă neoficiale, ale alegerilor senatoriale parțiale, desfășurate duminică în Turcia indică un avans important al primelor două formații politice: Partidul Justiției, component al coaliției guvernamentale, și Partidul Republican al Poporului, din opoziție, care au realizat poziții sensibil apropiate.

• PUNCTE CARDINALE •

Elevi români premiați în Italia

Printre concurenții premiați la recentul concurs internațional de literatură și pictură, consacrat tinerilor sub 18 ani, organizat în Italia, se află și doi elevi din București: Racheru Costel, care a primit diploma de onoare și medalia de argint pentru traducerea în limba italiană a poeziei lui Tudor Arghezi „Cele cinci pisici", și Viki Cenușoiu, care a obținut diploma de onoare și medalia cu lauri pentru compoziția în proză „Litoralul românesc".

Al 240-lea tunel

Pe traseul căii ferate în construcție între orașele Belgrad și Bar a fost străpuns cel de-al 240-lea tunel, în lungime de 2,4 kilometri. În felul acesta, a fost lichidat ultimul obstacol major din zona viitoarei linii ce va uni capitala iugoslavă cu regiunile sudice ale litoralului. Întregul traseu de 476 de kilometri al noii linii feroviare urmează să fie parcurs de primul tren la finele lunii viitoare, iar cursele regulate vor începe în mai 1976.

Ninge

În cea mai mare parte a teritoriului Olandei ningea luni dimineața, un strat de zăpadă acoperind deja zone întinse, în special din centrul țării. De la crearea Institutului meteorologic național, în 1897, niciodată nu au fost ninsorile în Olanda atît de timpurii. În 1905, primele zăpezi au căzut la 22 octombrie, iar în 1973 la 18 octombrie.

După Franța și Italia, Belgia și Spania, iarna și-a făcut apariția și în unele cantoane elvețiene. Zăpada căzută, duminică, în regiunile de sud ale Elveției a provocat blocarea trecătorilor alpine Nufenen și St. Gotthard.

Țigară cu sistem de purificare a combustiilor nocive

În cadrul campaniei antitabagice, în Statele Unite a fost realizată o țigară dotată cu un sistem de purificare a combustiilor nocive, care nu schimbă totuși gustul tutunului. Creatorul ei, Richard Walton, a construit în 1969 o mașină de experimentare a efectelor tutunului asupra animalelor, cu ajutorul căreia cercetătorii au reușit să provoace cancer cobailor. Mai mulți fabricanți au exprimat interes față de noua țigară.

I.I.S. „ȚESĂTURA" IAȘI

are vacant
— **un post de economist sau economist principal** la serviciul financiar.

ÎNTREPRINDEREA DE PIESE AUTO IAȘI

recrutează candidați pentru școlarizare în următoarele meserii :
— **rectificatori la mașini universale** — curs post liceal
— **strungari la strung paralel și detalonat** (8 — clase)
— **frezori la mașini universale** (8 — 10 clase)
— **forjori mecanici** (4 —8 clase)
— **topitori** (4 — 8 clase)
— **turnători — formatori** (4 — 8 clase)
— **termiști — tratamentiști** (8 — 10 clase).
Limita de vîrstă 18 — 35 ani.
De asemenea, întreprinderea angajează :
— **un inginer constructor** în condițiile Legii 12/1971
— **inginer mecanic.**

MICA PUBLICITATE

FELICITARI

• Lică urează frăților PETRACHE și TUDOR LASCĂR mulți ani și sănătate cu ocazia aniversării zilelor lor de naștere.

• Reta, Nuța — fiice, Culiță — fiu, Petrică — ginere, Lică — nepoțel urează familiei MARICICA și NECUBAI MIHALACHE — satul Dorobanț, cu ocazia nunții de argint, mulți ani fericiți.

• Cu ocazia aniversării a 30 ani de căsnicie, copiii și nepoții urează dragilor lor CHIRIACESCU ANA și ALEXANDRU mulți ani fericiți.

• La a 55-a aniversare a căsniciei, copiii, nepoții și strănepoții urează dragilor lor HORGA MARIA și GRIGORE mulți ani, sănătate.

• Marcela, Magda și Valy urează colegei lor Nina mulți ani fericiți cu ocazia aniversării zilei de naștere.

VÎNZĂRI-CUMPĂRĂRI

• Vînd, în perfectă stare, rochie de mireasă. Telefon 15384. După ora 18.00.

• Vînd casă Iași — Cuza Vodă 23. Informații Brașov, Ionescu Margareta, Crișan 56.

• Predau contract apartament două camere confort I, Stejar 33, bloc I 5, scara A, apart. 17.

• Vînd casă pentru demolat. Strada Ripa Galbenă nr. 3.

• Cumpăr urgent sobă cu petrol. Adresați : str. Arcu nr. 37 A, Frizerie.

SCHIMBURI DE LOCUINȚE

• Ofer apartament două camere — Stejar 13, bloc I 3, etaj 3, apart. IV, pentru similar (variante) alt cartier.

ÎNCHIRIERI

• Ofer cameră mobiliată contra lecții engleză. Socola 2 A, bloc H 1, apart. 2.

PIERDERI

• Pierdut foaie matricolă nr. 1956, eliberată de Liceul „Emil Racoviță" Iași, pe numele Ifrim Crenguța. O declar nulă.

• Pierdut stampila unității 12 a I.C.S. produse alimentare pe numele Leibovici Iancu. O declar nulă.

MULȚUMIRI

• Bilius Savel aduc respectuoase mulțumiri tov. dr. Dănet Dumitru pentru îngrijirea deosebită acordată soției mele.

OFERTE DE SERVICIU

• Angajez femeie îngrijire copii, internă, externă — 6—8 ore pe zi. Telefon 31318.

• Caut femeie externă îngrijire copil. Ciurchi 117 A, bloc F 8, scara B, etaj I, apart. 1.

DECESE

• Locatarii blocului X 4 — Cantemir anunță cu regret decesul colocatarului lor dr. **ANTONESCU DUMITRU.** Transmitem condoleanțe familiei îndurerate.

• Soțul anunță cu durere decesul în urma unei îndelungate suferințe a dragei sale soții **BULGARU MARCHIDA,** 82 ani. Înmormîntarea, astăzi, ora 14.00, la cimitirul Eternitatea, unde este depusă.

• Părinții, soția, surorile, frații și rudele anunță cu nemărginită durere decesul scumpului lor **TEODOR RAȘCOVICI,** 36 ani. Înmormîntarea, joi, 16 octombrie în comuna Mironeasa.

• Zdrobiți de durere, părinții, bunicii și rudele anunță decesul fulgerător al fiicei și nepoatei lor **GINA LOREDANA NOAJBA,** un an și șase luni. Înmormîntarea, miercuri, 15 octombrie, ora 14.00, la cimitirul Eternitatea, unde este depusă.

Va rămîne veșnic în amintirea noastră, micuța Loredana !

Redacția : str. Vasile Alecsandri nr. 8 — Iași.
Telefoane : administrația — 11543 ; secția politică — 14127 ; secția economică — 16435.

Tiparul : Întreprinderea poligrafică Iași, str. Vasile Alecsandri nr. 6. Telefon 14620.

BIBLIOTECA CENTRALĂ UNIVERSITARĂ „M. EMINESCU" IAȘI

Proletari din toate țările, uniți-vă!

Flacăra Iașului

Organ al Comitetului județean Iași al P.C.R. și al Consiliului popular județean

Anul XXXII — Nr. 9035 | Miercuri, 15 octombrie 1975 | 4 pagini — 30 bani

Primul ministru al Republicii Islamice Pakistan va vizita România

La invitația secretarului general al Partidului Comunist Român, președintele Republicii Socialiste România, Nicolae Ceaușescu, a tovarășei Elena Ceaușescu, precum și a primului ministru al Guvernului Republicii Socialiste România, Manea Mănescu, președintele Partidului Poporului din Pakistan, primul ministru al Republicii Islamice Pakistan, Zulfikar Ali Bhutto, împreună cu doamna Nusrat Bhutto, va efectua o vizită oficială de prietenie în Republica Socialistă România în a doua jumătate a lunii octombrie 1975.

Ședința Comitetului Politic Executiv al C.C. al P.C.R.

În ziua de 14 octombrie a.c., a avut loc ședința Comitetului Politic Executiv al C.C. al P.C.R., prezidată de tovarășul Nicolae Ceaușescu, secretar general al Partidului Comunist Român.

La ședință au luat parte, ca invitați, membri ai guvernului, reprezentanți ai unor instituții centrale.

Comitetul Politic Executiv a examinat și aprobat programul cu privire la aprovizionarea populației cu produse agroalimentare și bunuri industriale de consum în perioada trimestrului IV 1975 și semestrului I 1976.

Analizînd stadiul actual al aprovizionării și măsurile ce trebuie luate în continuare, Comitetul Politic Executiv a apreciat activitatea desfășurată în acest an în agricultură, industrie și comerț în direcția diversificării și sporirii producției alimentare și de bunuri industriale de consum și a creșterii, pe această bază, a desfacerilor de mărfuri către populație.

Politica constantă a partidului și statului nostru de ridicare neîntreruptă a nivelului de trai al populației, pe baza dezvoltării economice a țării în ritm susținut, succesele obținute de oamenii muncii în toate domeniile producției materiale, în realizarea înainte de termen a prevederilor cincinalului și-au găsit și în acest an reflectare în creșterea continuă a puterii de cumpărare a cetățenilor și a desfacerilor de mărfuri în condițiile unei stabilități a prețurilor, în îmbunătățirea aprovizionării, în satisfacerea mai bună a cerințelor populației.

Pe linia acestor preocupări și pe baza indicațiilor date de secretarul general al partidului, tovarășul Nicolae Ceaușescu, programul de aprovizionare pentru trimestrul IV 1975 și semestrul I 1976, aprobat de Comitetul Politic Executiv, asigură cantități sporite de carne și preparate din carne, conserve, grăsimi, ouă, zahăr și produse zaharoase, lapte și produse lactate, cartofi, legume și fructe, pîine în sortimente variate, făină, mălai, precum și de bunuri de consum industriale, — textile, confecții, încălțăminte, produse de uz casnic și gospodăresc, de combustibili și alte produse necesare satisfacerii în bune condițiuni a cerințelor populației.

Astfel, în trimestrul IV a.c. și respectiv trimestrul I și trimestrul II 1976, față de perioada corespunzătoare a anului precedent, desfacerile prin comerțul socialist vor crește la unele produse alimentare după cum urmează :

Produsul	Creșteri în procente trim. IV. 1975	Creșteri în procente trim. I, trim. II 1976
— carne și produse din carne	10,2	13,99
— preparate din carne	18,9	25
— pește și produse din pește	42,7	54,5
— conserve de pește	53,9	185,7
— ulei comestibil	8	8,4
— slănină—untură	41	41,6
— margarină	65,5	100
— lapte și produse lactate	8,7	12,6
— unt	19,3	21
— ouă	25,5	15,7
— zahăr	10,7	12
— produse zaharoase	39,5	46
— orez	14,2	27,3
— fasole uscată	21,2	10,2
— conserve de legume și fructe	29.7	19,6
— marmeladă	233,3	300
— biscuiți	10	25
— mere	10,4	7
— fructe	pe întreaga perioadă se va asigura o creștere de 16,9 la sută; în același timp vor fi importate cantități însemnate de portocale, lămîi, grepfruit, banane, curmale etc.	
— legume	pe întreaga perioadă se va asigura o creștere de 13,6 la sută;	
— cartofi de toamnă	pe întreaga perioadă se va asigura o creștere de 13 la sută;	
— băuturi răcoritoare, siropuri, sucuri de fructe	pe întreaga perioadă se va asigura dublarea cantităților destinate consumului populației.	

La mărfurile textile și încălțăminte specifice perioadei analizate se prevede pe întreaga perioadă o creștere a desfacerilor cu circa 20 la sută. Sînt asigurate cantități mult sporite de pardesie, paltoane, costume, tricotaje plușate, încălțăminte de iarnă. O atenție deosebită se acordă articolelor de îmbrăcăminte și încălțăminte pentru copii și tineretul școlar, la care sporul este mai accentuat. Creșteri importante sînt prevăzute și la desfacerea articolelor de uz casnic și gospodăresc și la cele pentru sporturile de iarnă.

La combustibili, cantitățile necesare aprovizionării populației sînt asigurate integral, în depozite fiind constituite stocurile necesare. De asemenea, se vor desface cantități sporite de mașini de gătit și sobe de încălzit.

Aprobînd programul de aprovizionare, Comitetul Politic Executiv a pus în fața ministerelor economice, centralelor și întreprinderilor sarcina de a lărgi și diversifica în continuare sortimentele de mărfuri, de a îmbunătăți calitatea lor, de a asigura integral fondul de marfă prevăzut, în vederea îmbunătățirii aprovizionării populației. Comitetul Politic Executiv a cerut, de asemenea, ca Ministerul Agriculturii, Uniunea Națională a Cooperativelor Agricole de Producție, consiliile populare și unitățile agricole să ia măsuri hotărîte pentru urgentarea și încheierea în cît mai scurt timp a recoltării, îndeosebi la porumb, cartofi, sfeclă de zahăr, legume și altele, pentru transportarea și înmagazinarea lor în bune condițiuni, asigurîndu-se astfel integral baza materială necesară pentru o bună aprovizionare a populației cu produse agroalimentare. S-a indicat ca Ministerul Comerțului Interior, consiliile populare să asigure toate condițiile pentru buna depozitare și gospodărire a fondului de marfă, pentru desfacerea ritmică, fără întreruperi, a acestor produse către populație. Ministerul Industriei Ușoare, Comitetul de Stat al Planificării, Ministerul Comerțului Interior, UCECOM și CENTROCOOP vor organiza și executa pînă la 1 noiembrie 1975 preluarea de către unitățile comerciale a întregii cantități de produse industriale contractate, specifice sezonului de iarnă, cît și a stocurilor de confecții, textile-încălțăminte, existente în întreprinderi, în vederea desfacerii lor către populație.

Comitetul Politic Executiv a indicat, totodată, ca organele de partid și de stat, împreună cu oamenii muncii, cu lucrătorii din comerț, să acționeze cu fermitate împotriva acumulărilor de stocuri de către unele persoane peste nevoile normale de consum, dăunînd astfel circulației normale a mărfurilor, aprovizionării normale a cetățenilor.

Trebuie luate toate măsurile pentru o eșalonare corespunzătoare a livrărilor din fondul de stat, pe bază de grafice pe localități și magazine, care să asigure zilnic cantitățile de produse necesare, o desfacere ritmică, rațională, a mărfurilor către populație.

Comitetul Politic Executiv a hotărît, totodată, o serie de măsuri în vederea creării premiselor necesare îmbunătățirii în continuare în anul viitor a aprovizionării populației cu produse alimentare. În acest sens, s-a indicat Ministerului Agriculturii și Industriei Alimentare să elaboreze un program pentru extinderea culturilor

(continuare în pag. a 2-a)

Hărnicia și priceperea oamenilor muncii, confirmate din nou în întrecerea socialistă

Tradiția oțelarilor

De la începutul anului, tinerii oțelari din Iași se află mereu în fruntea întrecerii socialiste. Lună de lună, ei își depășesc planul de producție, transformînd această acțiune într-o tradiție. Rezultate bune au obținut și în prima decadă din luna octombrie. În acest an, ei au dat peste prevederi 625 de tone de oțel brut. În primele rînduri se află oțelarii de la I.P.A. cu 335 tone, urmați de cei de la „Nicolina".

Utilaje pentru industria lemnului

Colectivul I.U.P.S.R. și-a făcut un titlu de cinste din reînnoirea continuă a producției, reușind prin aceasta să îndeplinească și să depășească sistematic planul de producție. Un obiectiv important al colectivului este asimilarea utilajelor pentru industria și exploatarea lemnului. Printre noutăți amintim o mașină de sculptat și un uscător de cherestea în vid. Pînă acum, întreprinderea a depășit planul la această categorie de utilaje cu 252 de tone.

13 unități economice au îndeplinit planul de export pe 10 luni

Bilanțul după prima decadă din octombrie arată că 13 unități economice au îndeplinit sau au depășit planul de export prevăzut pentru zece luni din acest an. În rîndul unităților fruntașe se află Întreprinderea de prelucrare a lemnului, Întreprinderea de antibiotice, Secția de reparații și construcții de utilaje pentru mecanizare în transporturi, Întreprinderea vicei și vinului și altele. Au cunoscut o bună primire pe piața internațională atît produsele acestor întreprinderi (mobilă, medicamente, utilaje etc.), cît și produsele altor ramuri — țesături, tricotaje, țevi de oțel și multe altele.

Cu gîndul la respectarea epocii optime
Noaptea la discuit și ziua la semănat

● Toate suprafețele destinate grîului, după culturile tîrzii, au fost eliberate ● După ploaie, viteza de lucru a fost dublată

În consiliul intercooperatist Strunga

În consiliul intercooperatist Strunga, însămînțările de toamnă sînt mult rămase în urmă. La cooperativa agricolă din Oțeleni, bunăoară, această lucrare a fost executată pe abia 50 la sută, iar la cooperativa agricolă din Butea pe 60 la sută din suprafețele planificate. Este adevărat că încetineala cu care s-a desfășurat această lucrare se datorește în mare măsură condițiilor grele în care s-a pregătit patul germinativ. „Am fost nevoiți ca pe unele tarlale să repetăm lucrările pînă am asigurat un pat germinativ corespunzător, ne spunea șeful de fermă ing. Ion Titiriga, de la C.A.P. Oțeleni. Calitatea lucrărilor ne-a preocupat și ne preocupă permanent". Tov. C. Suficeanu, inginerul șef al cooperativei agricole din Butea, a ținut să precizeze că în această unitate au fost însămînțate suprafețe însemnate după culturile de toamnă, acesta fiind principalul motiv al întîrzierii. Acum a plouat. Din această cauză sîmbătă și duminică nu s-a putut lucra nici la Oțeleni, nici la Butea. Luni, în prima zi de muncă după ploaie, ca și ieri, de altfel, viteza de lucru la pregătirea terenului și la semănat s-a dublat. La C.A.P. Butea s-au însămînțat în aceste două zile aproape 100 de hectare. „În următoarele două zile, ne spunea tov. C. Suficeanu, vom mai însămînța încă 100 de hectare, astfel că pînă la 20 octombrie vom încheia această lucrare". Pentru a se accelera ritmul pregătirii

GH. ȘTEJARU

(continuare în pag. a 2-a)

Ieri, s-a deschis la Iași

Conferința republicană de betoane

Ieri, în aula „Mihai Eminescu" a Universității „Al. I. Cuza", au început lucrările celei de-a VII-a conferințe de betoane, cu tema „Construcții înalte de beton armat", organizată de Consiliul Național al Inginerilor și Tehnicienilor, Ministerul Construcțiilor Industriale, Comitetul pentru problemele consiliilor populare, Inspectoratul general de stat pentru directivare și control în proiectarea și executarea construcțiilor, Institutul politehnic din Iași. Conferința are loc în cadrul activităților Comitetului internațional pentru construcții înalte.

Au participat peste 400 de specialiști din țara noastră și numeroși invitați din : Austria, Belgia, Bulgaria, Cehoslovacia, Grecia, Israel, Italia, Olanda, Polonia, R.D.G., Spania, S.U.A., Turcia, Ungaria, U.R.S.S.

Cuvîntul de deschidere a fost rostit de acad. Ștefan Bălan, președintele Comisiei de inginerie seismică a C.N.I.T., care a arătat semnificația acestei reuniuni științifice, cu participare internațională.

Tovarășul Vasile Jitar, vicepreședinte al Comitetului executiv al Consiliului popular județean, a adus un călduros salut din partea organelor locale de partid și de stat. De asemenea, tov. Constantin Ionescu, adjunct al ministrului construcțiilor industriale, a rostit salutul din partea ministerului pe care-l reprezintă.

În continuare, au fost prezentate referatele „Probleme fundamentale în legătură cu clădirile înalte" (prof. L. Beedle — S.U.A., președintele Comitetului internațional de coordonare pentru construcții

(continuare în pag. a 2-a)

Ședința Comitetului Politic Executiv al C.C. al P.C.R.

(urmare din pag. 1)

timpurii de cartofi, varză și alte legume, pentru sporirea producției de fasole uscată și usturoi, pentru creșterea cantităților de ulei din germeni de porumb în vederea satisfacerii în tot cursul anului a cerințelor de consum ale populației. De asemenea, s-a cerut ministerului să ia măsuri hotărîte pentru diversificarea și îmbunătățirea calității conservelor de legume, fructe, carne și pește.

În același timp, Comitetul Politic Executiv a stabilit ca Ministerul Industriei Construcțiilor de Mașini, Ministerul Comerțului Interior și Comitetul de Stat al Planificării să elaboreze un program privind diversificarea producției de articole electro-casnice.

Comitetul Politic Executiv își exprimă convingerea că oamenii muncii de la orașe și sate vor depune eforturi în continuare pentru a contribui fiecare, la locul său de muncă, la îndeplinirea sarcinilor economico-sociale ce le sînt încredințate, asigurind astfel condiții tot mai bune pentru aprovizionarea cu produse agroalimentare și industriale a tuturor cetățenilor țării, a fiecărei familii.

*

În lumina măsurilor stabilite de Plenara comună a C.C. al P.C.R. și a Consiliului Suprem al Dezvoltării Economice și Sociale din 21—22 iulie 1975, a sarcinilor trasate de secretarul general al partidului în vederea îmbunătățirii substanțiale a întregii activități în domeniul apelor, Comitetul Politic Executiv a examinat și aprobat propunerile guvernului privind organizarea și funcționarea Consiliului Național al Apelor, a oficiilor județene și a unităților de gospodărire a apelor pe bazine hidrografice. Ca organ central al administrației de stat, aflat în subordinea directă a Consiliului de Miniștri, Consiliul Național al Apelor va avea drept sarcină principală înfăptuirea politicii partidului și statului în domeniul apelor.

Consiliul Național al Apelor se va îngriji de asigurarea apei potabile, industriale și de irigații, va exercita controlul folosirii apelor, va executa lucrări de întreținere pe riurile mari, răspunde de realizarea și exploatarea într-o concepție unitară a barajelor și lacurilor de acumulare, precum și a îndiguirilor pentru apărarea împotriva inundațiilor.

Comitetul Politic Executiv a aprobat, de asemenea, propunerile privind organizarea și atribuțiile Consiliului sanitar superior, ca organ de stat chemat să contribuie activ la înfăptuirea politicii partidului și statului în acest domeniu de activitate. Consiliul sanitar superior, care va fi subordonat direct Consiliului Suprem al Dezvoltării Economice și Sociale, asigură elaborarea liniilor generale și a principalelor obiective ale politicii sanitare, acționează pentru îmbunătățirea stării de sănătate a populației, dezbate și adoptă în acest sens hotărîri obligatorii pentru toate organele centrale și locale cu atribuții directe în ocrotirea sănătății, exercită un control permanent în acest domeniu, ia măsuri pentru întărirea ordinei și disciplinei în sectorul sanitar.

*

Comitetul Politic Executiv a analizat și aprobat propunerile privind poziția României în legătură cu îmbunătățirea activității Organizației Națiunilor Unite. În elaborarea acestor propuneri, România pornește de la necesitatea întăririi rolului Organizației Națiunilor Unite — ca unul din mijloacele importante de care dispune omenirea pentru rezolvarea problemelor complexe care confruntă lumea de astăzi — astfel ca aceasta să devină un instrument internațional mai puternic și mai eficace, în măsură să răspundă pe deplin aspirațiilor de pace, colaborare și progres ale tuturor popoarelor. În acest sens, România consideră că Organizația Națiunilor Unite poate și trebuie să aducă o contribuție esențială la transpunerea în viață a deziderateloi popoarelor privind abolirea vechii politici de dominație și asuprire, de ingerințe în treburile interne, de inechitate, la instaurarea unor raporturi internaționale noi, cu adevărat democratice, întemeiate pe principii de egalitate, respect al independenței și suveranității naționale, neamestec în treburile interne și avantaj reciproc, de nerecurgere la forță și la amenințarea cu folosirea ei, la promovarea unei noi ordini economice și politice internaționale, la făurirea unei lumi mai bune și mai drepte.

În continuare, Comitetul Politic Executiv a examinat și aprobat poziția României cu privire la problemele dezarmării și în primul rînd ale dezarmării nucleare. În abordarea acestei probleme, România pornește de la faptul că dezarmarea generală și completă — și, în primul rînd, dezarmarea nucleară — au devenit în prezent una dintre problemele majore ale vieții internaționale, de rezolvarea căreia depinde înlăturarea primejdiei unui nou război nimicitor, asigurarea climatului necesar ca popoarele să-și poată consacra plenar eforturile cauzei dezvoltării și progresului lor economic și social, făuririi unei vieți libere și prospere. Cursa înarmărilor și cheltuielile militare reprezintă o grea povară pentru toate popoarele lumii, frînează progresul economic și social, dezvoltarea cooperării între state, constituind, totodată, un obstacol în calea eforturilor pentru lichidarea subdezvoltării, pentru rezolvarea celorlalte probleme de care depind pacea și viitorul omenirii. Totodată, în condițiile actuale, continuarea înarmărilor este în totală contradicție cu noul curs spre destindere, cu dezvoltarea unor relații internaționale noi bazate pe încredere între state, cu măsurile vizînd asigurarea unei largi cooperări și înțelegeri internaționale.

Pornind de la aceste considerente, și în conformitate cu hotărîrile Congresului al XI-lea al partidului nostru, Comitetul Politic Executiv a aprobat o serie de propuneri ale României privind concentrarea eforturilor țărilor și popoarelor în vederea scoaterii din imobilism a negocierilor de dezarmare și adoptarea de măsuri concrete și eficiente care să ducă în final la dezarmarea generală și completă, îndeosebi la dezarmarea nucleară.

Dată fiind importanța acestor probleme, Comitetul Politic Executiv a stabilit ca documentele privind poziția României în problemele îmbunătățirii activității O.N.U. și ale dezarmării generale și complete să fie prezentate Organizației Națiunilor Unite.

★

În cadrul ședinței, Comitetul Politic Executiv a analizat și alte probleme ale activității de partid și de stat, din domeniul relațiilor internaționale, învățămîntului și culturii, adoptînd hotărîri corespunzătoare.

Dezbatere pe teme de design

Din inițiativa Comitetului județean de cultură și educație socialistă și a Centrului de îndrumare a creației populare și a mișcării artistice de masă s-a organizat la Întreprinderea „Victoria" din Iași o dezbatere pe teme de design, în legătură cu bogata sursă de inspirație pe care o poate oferi folclorul nostru creatorilor de modele din cadrul unităților textile. În afară de organizatori, au participat pictorul Constantin Radinschi, sculptorița Eucreția Dumitrașcu Filioreanu, criticul de artă Radu Negru, prof. Stelian Juncu, directorul Școlii populare de artă, și profesoara Elena Nicoară de la aceeași școală. Discuțiile cu conducerea întreprinderii și realizatorii de modele au fost deosebit de fructuoase, oferindu-li-se acestora din urmă drept ghid caietele de artă populară, editate de Centrul de îndrumare a creației populare și a mișcării artistice de masă.

Conferința republicană de betoane

(urmare din pag. 1)

înalte), „Preocupări ale grupului național român al A.I.P.C." (prof. emerit Panait Mazilu), „Probleme de inginerie seismică la construcțiile înalte" (acad. Șt. Bălan), „Bionica — sursă de inspirație pentru construcțiile înalte" (prof. dr. A. Mihul — I.P.I.) etc.

Participanții la conferință au avut prilejul să viziteze și o interesantă expoziție privind construcțiile înalte și sistematizarea orașelor.

Lucrările continuă, urmînd a fi prezentate peste 60 de referate și comunicări, urmate de discuții. Vor avea loc și dezbateri la masa rotundă, iar joi, se va desfășura un seminar pe tema „Soluții constructive pentru clădiri înalte, realizate în zone seismice sau cu condiții dificile de teren".

Cu gîndul la respectarea epocii optime

(urmare din pag. 1)

patului germinativ, comandamentul comunal a luat măsura de a se asigura schimbul de noapte pe 5 tractoare. Această formație va lucra numai la discuirea terenului. Pentru a se evita pierderea de timp, mecanizatorilor li se va servi masa în cîmp. La Oțeleni am întîlnit aceeași bună organizare a muncii pentru a se termina însămînțările pînă la 20 octombrie. Întreaga forță mecanică folosea din plin ziua-lumină. Front de lucru pentru pregătirea patului germinativ a fost asigurat pe toate suprafețele prevăzute. La Hîndrești, unde lucrau grupat toate agregatele, se realizează zilnic o viteză de lucru sporită care asigură, după cum ne spunea tov. Adam Amarandei, președintele C. A. P., terminarea însămînțărilor în cursul acestei săptămîni.

în 24 de ore

Radio Iași

Programul de seară (15 septembrie): 16.30 Cotidian sonor ; 18.00 Cîntecul care mi-e drag ; 18.20 Albatros ; 18.50 Cîntece patriotice ; 19.00 Buletin de știri ; 19.05 Program de piese instrumentale ; 19.15 Inscripții la stema țării ; 19.30 Pe portativul undelor, melodia preferată ; 20.00 Univers muzical ; 21.00 Buletin de știri ; 21.05 „Auzite din bătrîni" — vechi melodii populare românești ; 21.30 „O samă de cuvinte" ; 21.35 Muzică ușoară.

Programul de dimineață (16 octombrie): 6.00—8.30 Emisiune complexă de actualități și muzică.

Televiziune

9.00 Teleșcoală ; 10.00 „Ștafeta muncii". Acțiuni ale tineretului muncitoresc dedicate Congresului al X-lea al U.T.C. și Conferinței a X-a a U.A.S.C.R. ; 10.25 Biblioteca pentru toți : St. O. Iosif. O sută de ani de la naștere ; 11.15 Cîntece oltenești cu Ionela Prodan și Ion Dolănescu ; 11.30 Floarea de stîncă — documentar ; 12.00 Telex ; 12.05 Închiderea programului ; 15.00 Fotbal : F.C. Bihor—A.S.A. Tg. Mureș (Campionatul național—divizia A). Transmisiune directă ; 16.50 Tragerea Pronoexpres; 17.00 Telex; 17.05 Cîntă acordeonistul Constantin Bordeianu ; 17.20 Pentru timpul dv. liber vă recomandăm... ; 17.35 La volan — emisiune pentru conducătorii auto ; 17.45 Muzică ușoară cu formația Paul Ghenței ; 18.00 Mult e dulce și frumoasă... ; 18.25 Cîntecele noastre, țării le-nchinăm ; 18.50 Tribuna Tv. ; 19.15 Publicitate ; 19.20 1001 de seri ; 19.30 Telejurnal ; 20.00 Imn la zidirile patriei — emisiune de versuri ; 20.10 Revista economică Tv. ; 20.35 Telecinemateca : „Marile familii" ; 22.10 24 de ore.

Cinematografe

Victoria, orele 9.00 ; 11.00 ; 15.00 ; 17.00 ; 19.00 ; 21.00 : „Mușchetarul român". **Republica,** orele 9.00 ; 13.20 ; 16.40 ; 20.00 : „Ziua cea mai lungă". **Copou,** orele 9.00 ; 11.05 14.45 ; 16.50 ; 18.55 ; 21.00 : „Cantemir". **Tineretului,** orele 9.00 ; 11.00 ; 14.30 ; 16.40 ; 18.50 ; 21.00 : „Zapata". **Tătărași, orele** 16.00 ; 19.00 : „Pirații din Pacific" și „Insula comorilor". **Nicolina, orele** 13.00 ; 16.00 ; 19.00 : „Vandana".

În județ. Pașcani : Casa de cultură, „Evadarea". **Clubul C.F.R., „Defileul** legendelor uitate". **Tg. Frumos, „Plugeți, chitare". Hîrlău,** „Dragoste la 16 ani".

Seară de filme germane

Catedra de limbă germană a Universității „Al. I. Cuza" prezintă astăzi, la ora 20.30, în amfiteatrul I/1, o seară de filme germane. Cu acest prilej va putea fi vizionat filmul artistic „Castelul" de Kafka, avîndu-l în rolul principal pe actorul Maximilian Schell. Filmul va fi prezentat de lector universitar Helga Crössmann.

Timpul probabil

Vreme schimbătoare cu cerul noros la acoperit. Local se vor semnala ploi care, izolat, vor prezenta caracter de averse. Vîntul va sufla slab la moderat din sud și, treptat, se va orienta din sectorul vest-nord-vestic. Temperaturile minime vor fi cuprinse între 4 și 9 grade, iar cele maxime între 12 și 15 grade.

IAȘUL UNIVERSITAR

Acțiunile educative — pe agenda de lucru a organelor nou alese

În spiritul indicațiilor tovarășului Nicolae Ceaușescu privitoare la îmbunătățirea radicală a activității organizațiilor de tineret organele nou alese în asociațiile studenților comuniști, aplicînd programele de activități adoptate în adunări și conferințe, desfășoară numeroase activități care vizează direct traducerea în fapte a sarcinilor Congresului al XI-lea al P.C.R. privind formarea tineretului pentru muncă și viață. În același timp, manifestările sînt dedicate Congresului al X-lea al U.T.C. și Conferinței Naționale a U.A.S.C.R. și antrenează marea majoritate a studenților ieșeni. Sesiunea omagială a cercurilor de dezbateri politico-ideologice din institute care a prilejuit prezentarea unor comunicări pe tema „Programul P.C.R. — programul de muncă și viață al tinerei generații", emisiunile la stațiile de radioamplificare prezentate sub genericul „Studentul — tînăr revoluționar militant angajat plenar în ridicarea României pe cele mai înalte culmi ale bunăstării și civilizației", sînt acțiuni ce stîrnesc interesul studenților. Dezbaterea „Pregătirea profesională la cotele cincinalului revoluției tehnico-științifice" de la I.M.F. și „Rolul activ al României în cadrul O.N.U. pentru instaurarea unei noi ordini economice și politice internaționale" sînt alte cîteva acțiuni care denotă participarea activă a organelor asociațiilor studențești la o intensă viață de organizație. Se pregătește o expoziție „Studenții comuniști — la înălțimea încrederii pe care le-o acordă partidul și poporul", care va ilustra aspecte din viața și munca studenților, activitatea lor tehnico-productivă, va cuprinde imagini din integrarea învățămîntului cu cercetarea și producția, precum și panouri care să scoată în evidență rezultatele concursului „Fiecare A.S.C. — colectiv de educare prin muncă și pentru muncă". După cum se observă, un loc principal în agenda acțiunilor A.S.C. îl ocupă manifestările educative prin care urmărim să intensificăm participarea studenților la acțiuni specifice, să-i antrenăm pe fiecare din ei, după capacitate și talent, la organizarea utilă, eficientă, revoluționară a vieții în organizație. Vrem să stimulăm activitatea creatoare nu numai prin participarea la cercuri științifice, ci și la acțiuni artistice. Sînt în pregătire spectacolele „Roșu vertical", „Glasurile lumii", „Poeții cîntă patria", precum și cele ale brigăzilor artistice de la I.M.F., Universitate și Institutul politehnic.

Studențimea ieșeană va continua să organizeze numeroase acțiuni, în colaborare cu tineretul industrial, atît la sediul Casei de cultură a tineretului și studenților cît și în întreprinderi, cu prioritate acolo unde studenții își desfășoară practica productivă, prin aceasta urmărind nu numai apropierea de viitoarele locuri de muncă a celor care vor absolvi facultățile, dar și pentru introducerea și consolidarea unui spirit muncitoresc, revoluționar în activitatea asociațiilor studenților comuniști. Acestea sînt cîteva din preocupările noastre și, cu sprijinul activ al comitetului de partid pe Centrul universitar Iași, avem toate temeiurile să dăm un plus de consistență și eficiență vieții noastre de organizație.

Asist. univ.
SILVIU BOTEZATU
președintele C.U.A.S.C. pe Centrul universitar Iași

În întîmpinarea Congresului al X-lea al U.T.C. și Conferinței Naționale a U.A.S.C.R.

Studenți de la Facultatea de hidrotehnică în laboratorul de irigații și drenaje. **Foto : E. STRATULAT**